

ZENworks-Migrationshandbuch

Novell® ZENworks® 10 Configuration Management SP2

10.2

27. Mai 2009

www.novell.com



Rechtliche Hinweise

Novell, Inc. bietet keinerlei Gewähr bezüglich des Inhalts oder Gebrauchs dieses Handbuchs. Insbesondere werden keine ausdrücklichen oder stillschweigenden Gewährleistungen hinsichtlich der handelsüblichen Qualität oder Eignung für einen bestimmten Zweck übernommen. Novell, Inc. behält sich weiterhin das Recht vor, diese Dokumentation zu revidieren und ihren Inhalt jederzeit und ohne vorherige Ankündigung zu ändern.

Des Weiteren übernimmt Novell, Inc. für Software keinerlei Haftung und schließt insbesondere jegliche ausdrücklichen oder impliziten Gewährleistungsansprüche bezüglich der Marktfähigkeit oder der Eignung für einen bestimmten Zweck aus. Außerdem behält sich Novell, Inc. das Recht vor, Novell-Software ganz oder teilweise jederzeit inhaltlich zu ändern, ohne dass für Novell, Inc. die Verpflichtung entsteht, Personen oder Organisationen von diesen Überarbeitungen oder Änderungen in Kenntnis zu setzen.

Alle im Zusammenhang mit dieser Vereinbarung zur Verfügung gestellten Produkte oder technischen Informationen unterliegen möglicherweise den US-Gesetzen zur Exportkontrolle sowie den Handelsgesetzen anderer Länder. Sie erkennen alle Ausfuhrkontrollbestimmungen an und erklären sich damit einverstanden, alle für ausstehende Exporte, Re-Exporte oder Importe erforderlichen Lizenzen bzw. Klassifizierungen einzuholen. Sie erklären sich damit einverstanden, nicht an juristische Personen, die in der aktuellen US-Exportausschlussliste enthalten sind, oder an in den US-Exportgesetzen aufgeführte terroristische Länder oder Länder, die einem Embargo unterliegen, zu exportieren oder zu reexportieren. Sie stimmen zu, keine Lieferungen für verbotene nukleare oder chemisch-biologische Waffen oder Waffen im Zusammenhang mit Flugkörpern zu verwenden. Weitere Informationen zum Export von Novell-Software finden Sie auf der Webseite [Novell International Trade Services \(http://www.novell.com/info/exports/\)](http://www.novell.com/info/exports/). Novell übernimmt keine Verantwortung für das Nichteinholen notwendiger Exportgenehmigungen.

Copyright © 2009, Novell, Inc. Alle Rechte vorbehalten. Ohne ausdrückliche, schriftliche Genehmigung des Herausgebers darf kein Teil dieser Veröffentlichung reproduziert, fotokopiert, übertragen oder in einem Speichersystem verarbeitet werden.

Novell, Inc. besitzt Anrechte auf geistiges Eigentum für Technologie, die in das in dieser Dokumentation beschriebene Produkt integriert ist. Diese Rechte auf geistiges Eigentum umfassen möglicherweise insbesondere ein oder mehrere Patente in den USA, die auf der Webseite [Legal Patents \(http://www.novell.com/company/legal/patents/\)](http://www.novell.com/company/legal/patents/) von Novell aufgeführt sind, sowie ein oder mehrere andere Patente oder laufende Patentanträge in den USA und in anderen Ländern.

Novell, Inc.
404 Wyman Street, Suite 500
Waltham, MA 02451
USA.
www.novell.com

Online-Dokumentation: Die neueste Online-Dokumentation für dieses und andere Novell-Produkte finden Sie auf der [Dokumentations-Webseite \(http://www.novell.com/documentation\)](http://www.novell.com/documentation) von Novell.

Novell-Marken

Hinweise zu Novell-Marken finden Sie in der [Novell Trademark and Service Mark-Liste \(http://www.novell.com/company/legal/trademarks/tmlist.html\)](http://www.novell.com/company/legal/trademarks/tmlist.html).

Materialien von Drittanbietern

Die Rechte für alle Marken von Drittanbietern liegen bei den jeweiligen Eigentümern.

Inhalt

Informationen zu diesem Handbuch	9
1 Migrationsvorgang	11
2 Unterschiede zwischen ZENworks 10 Configuration Management und älteren ZENworks-Systemen	13
2.1 Architektur	13
2.1.1 Ältere ZENworks-Architektur	13
2.1.2 Die ZENworks-Architektur der nächsten Generation	15
2.1.3 Weitere Details zu den architektonischen Änderungen	17
2.2 Systemmanagement	21
2.3 Arbeitsstationen	22
2.4 Inventar	22
2.5 Imaging	23
2.6 Fernverwaltung	23
2.7 Anwendungsverwaltung	23
2.8 Weitere Funktionen	24
3 Planung der Migration in ZENworks Configuration Management	27
3.1 Migrationskandidaten	27
3.2 Installieren des ZENworks-Migrationsprogramms	27
3.3 Vom ZENworks-Migrationsprogramm ausgeführte Vorgänge	28
3.3.1 Migriert	28
3.3.2 Nicht migriert	29
3.3.3 Andere Software	29
3.4 Planen der Migration	30
3.4.1 Koexistenz der ZENworks-Systeme	30
3.4.2 LDAP-Beglaubigung	31
3.4.3 PXE-Geräte und Server-Verweislisten	32
3.4.4 Etappenweise Migration	33
3.4.5 Migrationsreihenfolge	33
3.4.6 Einstellungen für die Verwaltungszone	34
3.4.7 Migrieren von Arbeitsstationen	35
3.4.8 Identifizieren von Benutzern	35
3.4.9 Verwenden von Ordnern in Configuration Management	36
3.4.10 Migrationsmodellierung	36
3.4.11 Weitere Schritte	37
4 Migration in ZENworks Configuration Management	39
4.1 Voraussetzungen	39
4.2 Starten des ZENworks-Migrationsprogramms	41
4.3 Auswählen der Migrationsquelle	43
4.4 Auswählen des Migrationsziels	45
4.5 Migrieren von Anwendungen	47
4.6 Migrieren von Images	55
4.7 Migrieren von Richtlinien	59

4.8	Migrieren der Verwaltungszoneneinstellungen	63
4.9	Migrieren von Arbeitsstationen	66
4.10	Migrieren von Verknüpfungen	70
4.11	Einrichten migrierter Arbeitsplatzrechner für die Verwaltung	76
4.12	Erstellen eines Image aus den migrierten Arbeitsstationen	77
4.13	Verwalten der älteren ZENworks-Installation	77
A Migrationsdaten		79
A.1	Anwendungen	79
A.2	Bilder	82
A.3	Richtlinien	83
A.4	Einstellungen für die Verwaltungszone	85
A.5	Arbeitsstationen	87
A.6	Verknüpfungen	88
B Globale Migrationsoptionen		89
B.1	Allgemein	89
B.2	Anwendungen	90
B.3	Verknüpfungen	91
B.4	Imaging	91
B.5	Richtlinien	92
B.6	Zoneneinstellungen	92
B.7	Arbeitsstationen	92
B.8	Web-Client-Konfiguration	92
C Erläuterungen zum Migrationsprogramm		93
C.1	Migrationsaufgaben	94
C.2	Migrationsquelle/Migrationsziel	94
C.3	Schaltfläche "Jetzt migrieren"	94
C.4	Schaltfläche "Abbrechen"	95
C.5	Beenden	95
C.6	Registerkarte "Auswählen"	95
	C.6.1 Quell-eDirectory-Baum	95
	C.6.2 Zielzone	96
C.7	Registerkarte "Zu migrierende Elemente"	98
C.8	Registerkarte "Migrationsverlauf"	98
C.9	Symbol "Neue Funktionen"	99
C.10	Symbol "Optionen"	99
C.11	Gesamtfortschritt	99
D Fehlersuche		101
E Optimale Verfahren		105
E.1	Ausführen des Migrationsprogramms auf einem Windows Vista-Gerät	105
E.2	Auswählen einer Migrationsoption	105
E.3	Hochladen von Objekten auf den Inhaltsserver	105
E.4	Migrieren von Anwendungen als Aktionen oder MSIs	106
E.5	Verwenden von Netzwerkdateien	106

E.6	Auflisten von Verknüpfungen im Migrationsprogramm	106
E.7	Auflisten von Anwendungsobjekten mit dem Attribut "AppFsRights" im Migrationsprogramm	107
F	Aktualisierungen für Dokumentationen	109
F.1	27. Mai 2009: SP2 (10.2)	109
F.1.1	Migration in ZENworks Configuration Management	109
F.1.2	Globale Migrationsoptionen	109
F.1.3	Migrationsdaten	110

Informationen zu diesem Handbuch

In diesem *Novell ZENworks 10 Configuration Management ZENworks-Migrationshandbuch* finden Sie die Informationen, Schritte und Vorgehensweisen zum Wechsel vom traditionellen Novell® ZENworks® zu Novell ZENworks 10 Configuration Management SP2, der nächsten Generation von ZENworks. Die Informationen in diesem Handbuch gliedern sich wie folgt:

- ♦ Kapitel 1, „Migrationsvorgang“, auf Seite 11
- ♦ Kapitel 2, „Unterschiede zwischen ZENworks 10 Configuration Management und älteren ZENworks-Systemen“, auf Seite 13
- ♦ Kapitel 3, „Planung der Migration in ZENworks Configuration Management“, auf Seite 27
- ♦ Kapitel 4, „Migration in ZENworks Configuration Management“, auf Seite 39
- ♦ Anhang A, „Migrationsdaten“, auf Seite 79
- ♦ Anhang B, „Globale Migrationsoptionen“, auf Seite 89
- ♦ Anhang C, „Erläuterungen zum Migrationsprogramm“, auf Seite 93
- ♦ Anhang D, „Fehlersuche“, auf Seite 101
- ♦ Anhang E, „Optimale Verfahren“, auf Seite 105
- ♦ Anhang F, „Aktualisierungen für Dokumentationen“, auf Seite 109

Zielgruppe

Dieses Handbuch richtet sich an Administratoren von ZENworks Configuration Management.

Rückmeldungen

Wir freuen uns über Ihre Hinweise, Anregungen und Vorschläge zu diesem Handbuch und den anderen Teilen der Dokumentation zu diesem Produkt. Sie können uns über die Funktion "Kommentare von Benutzern" im unteren Bereich jeder Seite der Online-Dokumentation oder auf der [Website für Feedback zur Novell-Dokumentation \(http://www.novell.com/documentation/feedback.html\)](http://www.novell.com/documentation/feedback.html) Ihre Meinung mitteilen.

Zusätzliche Dokumentation

Für ZENworks 2 Configuration Management SP2 stehen Ihnen weitere Dokumentationen zur Verfügung (sowohl im PDF- als auch im HTML-Format), in denen Sie sich über das Produkt und dessen Implementierung informieren können. Weiteres Dokumentationsmaterial finden Sie in der [Dokumentation für ZENworks 10 Configuration Management SP2 \(http://www.novell.com/documentation/zcm10/\)](http://www.novell.com/documentation/zcm10/).

Konventionen in der Dokumentation

In dieser Novell-Dokumentation wird ein „Größer als“-Zeichen (>) verwendet, um verschiedene Aktionen innerhalb eines Schritts und Meldungen in einem Querverweispfad voneinander zu trennen.

Ein Markensymbol (® , ™ usw.) kennzeichnet eine Novell-Marke. Ein Sternchen (*) kennzeichnet eine Drittanbieter-Marke.

Wenn ein Pfadname für bestimmte Plattformen mit einem umgekehrten Schrägstrich und für andere Plattformen mit einem Schrägstrich geschrieben werden kann, wird der Pfadname in diesem Handbuch mit einem umgekehrten Schrägstrich dargestellt. Benutzer von Plattformen wie Linux * , die einen Schrägstrich erfordern, sollten wie von der Software gefordert Schrägstriche verwenden.

Migrationsvorgang

1

Novell® ZENworks® 10 Configuration Management weist eine neue Architektur auf, die sich von vorherigen ZENworks-Versionen unterscheidet. Die Leistungsstärke und die neuen Funktionen von ZENworks 10 können Sie jedoch nur nutzen, wenn Sie Ihre vorhandenen Systeme migrieren. Ein herkömmliches Upgrade reicht hierfür nicht aus.

Zur Migration auf Novell ZENworks 10 Configuration Management müssen Sie die folgenden Schritte ausführen:

1. Lesen Sie **Kapitel 2, „Unterschiede zwischen ZENworks 10 Configuration Management und älteren ZENworks-Systemen“**, auf Seite 13. Dort werden die Unterschiede zwischen Configuration Management und dem älteren ZENworks-System erläutert.
2. (Optional) Einen Überblick über Configuration Management erhalten Sie im *ZENworks 10 Configuration Management Enterprise Edition-Handbuch mit ersten Schritten* im Abschnitt „Produktübersicht“. (Ähnliche Informationen finden Sie auch im *Handbuch mit ersten Schritten* für die Standard und die Advanced Edition.)
3. Installieren Sie ZENworks 10 Configuration Management auf mindestens einem Server, um die Verwaltungszone einzurichten, in die die Informationen des älteren ZENworks-Systems migriert werden sollen. Installationsanweisungen finden Sie im *ZENworks 10 Configuration Management-Installationshandbuch*.
4. Migrieren Sie Ihre ältere ZENworks-Installation mithilfe der Anweisungen im folgenden Abschnitt in Configuration Management:
 - ♦ **Kapitel 3, „Planung der Migration in ZENworks Configuration Management“**, auf Seite 27
 - ♦ **Kapitel 4, „Migration in ZENworks Configuration Management“**, auf Seite 39
5. (Optional) Migrieren Sie Ihre ältere ZENworks Asset Management-Installation mithilfe der Anweisungen im *Novell ZENworks 10 Asset Management-Migrationshandbuch* in Configuration Management.
6. (Optional) Installieren Sie die den verschiedenen Editions von Configuration Management beiliegende Zusatzsoftware. Ziehen Sie dazu die folgenden Handbücher zu Rate:
 - ♦ *AdminStudio 9.0 ZENworks Edition-Installationshandbuch* (<http://www.novell.com/documentation/zcm10/pdfdoc/adminstudio/AS9ZENInstallGuide.pdf>) (alle Editions, das Handbuch liegt nur als PDF-Datei vor)
Mit AdminStudio können Sie die Art und Weise, auf die Sie Ihre Anwendungen und Patches verpacken, testen, verteilen und verwalten, weiterhin standardisieren.
 - ♦ *Endpoint Security Suite-Installationshandbuch* (<http://www.novell.com/documentation/zesm35/install/index.html?page=/documentation/zesm35/install/data/bookinfo.html>) (nur Enterprise Edition)
Vereinfacht die Endpunktsicherheit durch Zusammenfassung der Sicherheitsrichtliniendurchsetzung für Daten, Geräte und Konnektivität in einer einzigen Verwaltungskonsolle. Im Unternehmen lassen sich damit die Sicherheitsrichtlinien für Wechselspeichergeräte, Wireless-Kommunikation einschließlich MESH und WiMAX, Anwendungssteuerung, Computerintegrität, Datenverschlüsselung und die erweiterte persönliche Firewall verwalten, steuern und durchsetzen.

- ♦ *USB/Wireless Security-Installationshandbuch* (<http://www.novell.com/documentation/zesm35/install/index.html?page=/documentation/zesm35/install/data/bookinfo.html>) (nur Advanced Edition)

Ermöglicht Administratoren die Kontrolle über die Verwendung von lokalen optischen Medien (CD-R/W, DVD+/-R/W) und allen angeschlossenen Speichergeräten (USB-Sticks, Diskettenlaufwerken, Flash Memory-Karten, ZIP-Laufwerken, SCSI PCMCIA-Karten und sonstigen Wechselmedien). Gerätezugriffsberechtigungen können auf Richtlinienbasis eingeschränkt werden, wodurch die Integrität und die Vertrauenswürdigkeit der Daten an den Endpunkten und gleichzeitig die Endpunkte vor der Anwendung von Malware und sonstigen unautorisierten Aktivitäten geschützt werden.

- ♦ *ZENworks Linux Management-Installationshandbuch* (<http://www.novell.com/documentation/zlm72/lm7install/data/front.html>) (nur Enterprise Edition)

ZENworks Configuration Management kann nur Windows * -Geräte direkt verwalten. Zur Verwaltung von Linux-Geräten (Servern oder Arbeitsstationen) müssen Sie Novell ZENworks Linux Management verwenden. Dieses Produkt ist im Lieferumfang von ZENworks 10 Configuration Management Enterprise Edition enthalten, Sie können es aber auch separat erwerben, wenn Sie nur über die Standard oder die Advanced Edition von Configuration Management verfügen.

- ♦ *ZENworks Handheld Management-Installationshandbuch* (<http://www.novell.com/documentation/zenworks7/hm7install/data/a20gkue.html>) (nur Enterprise Edition)

Bietet umfassende Verwaltungsmöglichkeiten für Handheld-Geräte.

7. Für den Einstieg in Configuration Management empfiehlt sich das Handbuch *Configuration Management Administration: Schnellstart zur Verwaltung*, in dem die erforderlichen Schritte bis zur Betriebsbereitschaft Ihres neuen Systems erklärt werden.

Unterschiede zwischen ZENworks 10 Configuration Management und älteren ZENworks-Systemen

2

Bevor Sie ihr älteres ZENworks-System auf Novell® ZENworks® 10 Configuration Management migrieren, sollten Sie die Unterschiede zwischen Configuration Management und älteren ZENworks-Systemen kennen. Erst danach sollten Sie die Daten Ihres älteren Systems in Ihre neue Configuration Management-Installation migrieren.

Neue Funktionen und Änderungen in ZENworks 10 Configuration Management werden in den folgenden Abschnitten beschrieben:

- ♦ [Abschnitt 2.1, „Architektur“, auf Seite 13](#)
- ♦ [Abschnitt 2.2, „Systemmanagement“, auf Seite 21](#)
- ♦ [Abschnitt 2.3, „Arbeitsstationen“, auf Seite 22](#)
- ♦ [Abschnitt 2.4, „Inventar“, auf Seite 22](#)
- ♦ [Abschnitt 2.5, „Imaging“, auf Seite 23](#)
- ♦ [Abschnitt 2.6, „Fernverwaltung“, auf Seite 23](#)
- ♦ [Abschnitt 2.7, „Anwendungsverwaltung“, auf Seite 23](#)
- ♦ [Abschnitt 2.8, „Weitere Funktionen“, auf Seite 24](#)

2.1 Architektur

Wie frühere Versionen von ZENworks Desktop Management bietet ZENworks 10 Configuration Management umfassende Verwaltungsfunktionen für Windows-Server und -Arbeitsstationen. Die zugrunde liegende Architektur hat sich jedoch völlig geändert.

Die architektonischen Unterschiede werden in den folgenden Abschnitten beschrieben:

- ♦ [Abschnitt 2.1.1, „Ältere ZENworks-Architektur“, auf Seite 13](#)
- ♦ [Abschnitt 2.1.2, „Die ZENworks-Architektur der nächsten Generation“, auf Seite 15](#)
- ♦ [Abschnitt 2.1.3, „Weitere Details zu den architektonischen Änderungen“, auf Seite 17](#)

Weitere Informationen zur neuen Architektur finden Sie im *ZENworks 10 Configuration Management Enterprise Edition-Handbuch mit ersten Schritten* im Abschnitt „[Architektur des Systems](#)“. Die gleichen Informationen finden Sie auch im *Handbuch mit ersten Schritten* für die Standard und die Advanced Edition.

2.1.1 Ältere ZENworks-Architektur

Ihre bestehende Novell ZENworks-Lösung ist leistungsstark, denn sie ist:

- ♦ **Flexibel:** Die Logik liegt im Objektspeicher. Daher lassen sich Inhalte und Services problemlos und ohne architektonische Rundumerneuerung verschieben.

- ♦ **Einfach:** Die Services passen nahtlos ineinander und die Architektur ist so einfach, dass sie von Administratoren problemlos verstanden, bereitgestellt und verwaltet werden kann.
- ♦ **Skalierbar:** Kein heute verfügbares Systemverwaltungsprodukt lässt sich so unbegrenzt skalieren wie ZENworks (in der Tat unterliegt die Anzahl der durch ein einziges ZENworks-System verwaltbaren Benutzer keiner bekannten Begrenzung).

Ihre neue Infrastruktur soll selbstverständlich genauso flexibel, einfach und skalierbar sein wie Ihre vorhandene Umgebung. Daher sollten Sie sich unbedingt mit den architektonischen Unterschieden zwischen den früheren Versionen von Novell ZENworks und den aktuellen Versionen von ZENworks 10 Configuration Management vertraut machen.

Novell ZENworks 7.x ist das letzte Release mit der älteren ZENworks-Architektur. Die ältere ZENworks-Architektur besteht aus zwei Ebenen und benötigt zum Abrufen der Konfigurationsdaten direkten Zugriff auf den Objektspeicher (Novell eDirectory™). Für den Zugriff auf die ZENworks-Services, insbesondere auf die im Verzeichnis gespeicherten Objektinformationen bzw. die Logik im Verzeichnis, musste bislang auf jeder Arbeitsstation Novell Client32™ installiert oder Middle Tier konfiguriert sein.

Bei älteren ZENworks-Systemen fand der größte Teil der Logik und der Verarbeitung in Form von Richtlinienabfragen, Launcher-Aktualisierungen und Ähnlichem auf dem Client statt. Der größte Teil der Arbeit wurde also vom Client erledigt. Diese Struktur wirkte sich erheblich auf die Skalierbarkeit des Produkts aus. Nicht ein Server erledigte die Arbeit für 100 Clients, sondern die Gesamtarbeitslast verteilte sich auf alle 100 Clients.

Abbildung 2-1 stellt die ältere Architektur von Novell ZENworks Desktop Management dar:

Abbildung 2-1 Architektur von Novell ZENworks Desktop Management

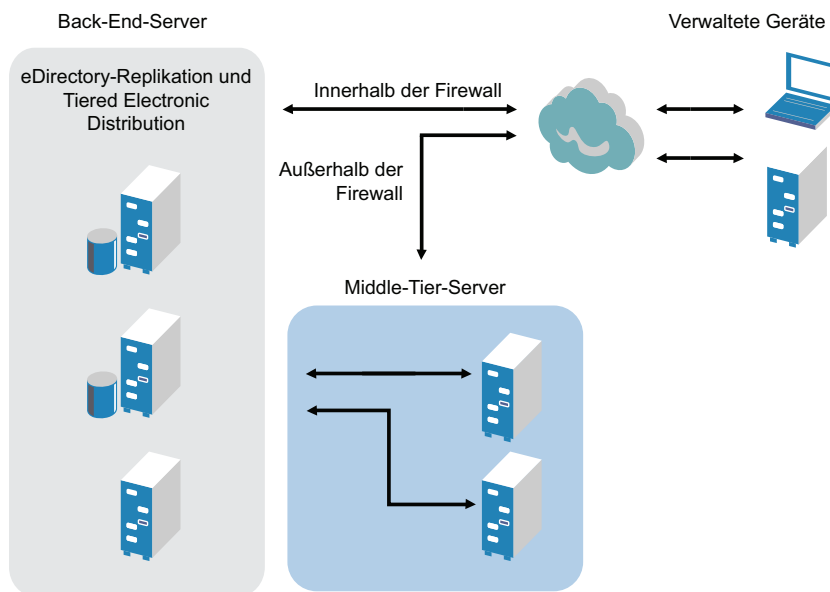

Die ältere ZENworks-Architektur ist durch Folgendes charakterisiert:

- ♦ ZENworks Management Agent ist auf jeder Arbeitsstation installiert.
 - ♦ In einer NetWare®-Umgebung ist Client32 erforderlich.
 - ♦ Die Verwendung des Middle Tier-Servers ist erforderlich, wenn Novell Client™ nicht auf den verwalteten Geräten installiert ist.

- ♦ eDirectory ist als Objektspeicher für die Arbeitsstationen aller Benutzer und für die ZENworks-Objekte unbedingt erforderlich.
- ♦ Zur Verwaltung der ZENworks-Infrastruktur ist Novell ConsoleOne[®] erforderlich.
- ♦ Der gesamte Zugriff auf die eDirectory-Umgebung erfolgt über das NetWare Core Protocol™ (NCP™).
- ♦ Das Produkt ist plattformübergreifend und unterstützt Services unter Linux, NetWare und Windows.

2.1.2 Die ZENworks-Architektur der nächsten Generation

Novell ZENworks 10 Configuration Management besteht aus einer dreistufigen Architektur, auch als service-orientierte Architektur (SOA) bezeichnet. Durch diese Architektur werden die einzelnen Komponenten getrennt und das Produkt erhält einen eher modularen Charakter. Die einzelnen Ebenen können unabhängig voneinander aktualisiert werden, was die Änderung der Geschäftslogik oder das Hinzufügen neuer Module vereinfacht.

Bei Novell ZENworks 10 Configuration Management besteht die serverseitige Infrastruktur aus zwei Ebenen (siehe **Abbildung 2-2**). Die erste Ebene besteht aus dem Datenmodell, die zweite aus dem Dateisystem (zum Speichern der eigentlichen Dateien), der Datenbank (zum Speichern der ZENworks-Informationen) und dem optionalen Identitätsspeicher, der eine benutzerbasierte Ressourcenverwaltung ermöglicht. Mit der Freigabe von ZENworks 10 Configuration Management werden nun Novell eDirectory und Microsoft * Active Directory * nativ als Benutzerquellen für Informationen zur Benutzeridentität unterstützt.

Abbildung 2-2 Dreistufige Architektur von ZENworks 10

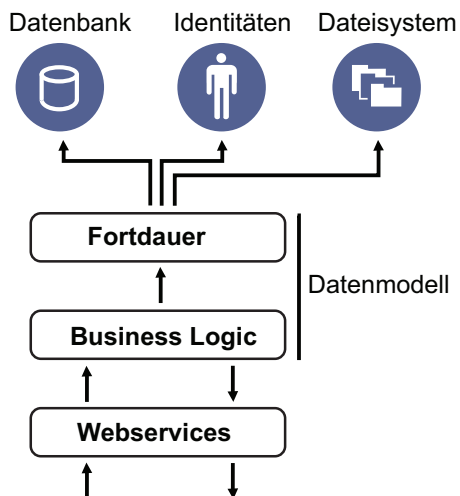

In der neuen Architektur wurde Novell ZENworks 10 Configuration Management von eDirectory abgekoppelt. eDirectory ist nun keine Voraussetzung mehr für das Funktionieren des Produkts. Zur Bereitstellung der Systemverwaltungsservices muss nun kein Verzeichnis mehr verwaltet werden. Das bedeutet jedoch nicht, dass es nicht auch vorteilhaft sein kann, ZENworks 10 Configuration Management in Ihre bestehende eDirectory-Umgebung zu integrieren. In der Tat können Sie Ihre bestehende Verzeichnisinfrastruktur weiterhin zur Verwaltung Ihrer Benutzeridentitätsdaten verwenden, eine Erweiterung des Schemas oder die Installation des Produkts auf einem Server, auf dem eDirectory ausgeführt wird, ist aber nicht erforderlich.

Eine weitere wichtige architektonische Änderung ist die Art der Kommunikation zwischen Client und Server (siehe [Abbildung 2-3](#)). Auf dem verwalteten Gerät wird weiterhin ein Novell ZENworks-Agent (ZENworks Adaptive Agent) ausgeführt, der größte Teil der Arbeit (Logik und Arbeitslast) findet aber auf dem Server statt. Wie [Abbildung 3](#) zeigt, initiiert der Client die Kommunikation mit dem Server (dem Webserver auf dem ZENworks 10 Configuration Management-Primärserver), der Server kann aber auch direkt mit dem Client kommunizieren. Client und Server verwenden zur Kommunikation Industriestandardprotokolle wie HTTP, HTTPS, SOAP, CIFS und LDAP. Der Client kommuniziert mit dem Server via HTTP oder HTTPS, und der Server kommuniziert mit dem Adaptive Agent via SOAP (Simple Object Access Protocol) über HTTPS.

Abbildung 2-3 Client-/Serverarchitektur von ZENworks 10

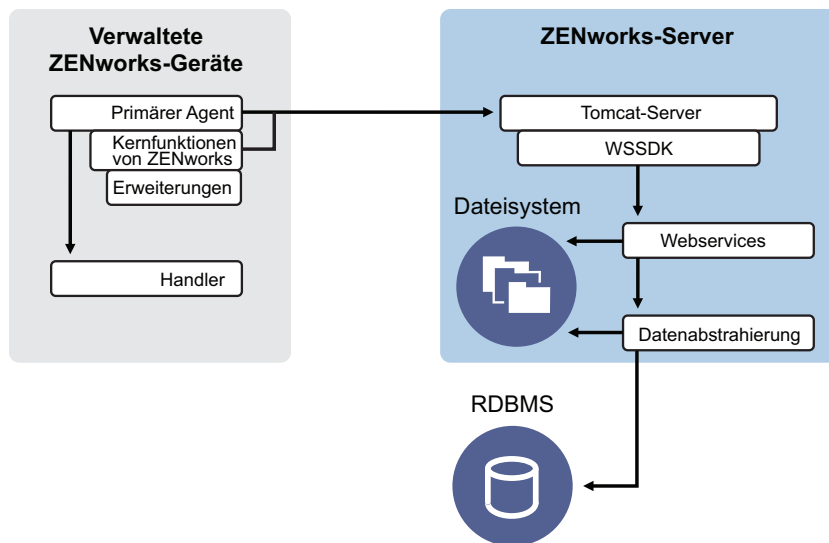

Aus architektonischer Sicht kommuniziert das verwaltete Gerät mit dem Back-end-Webservice des Servers, und der Primärserver teilt dem Client mit, was er zu tun hat und wo er seine Inhalte erhält (siehe [Abbildung 2-4](#)). Im Endeffekt sendet der Server Anweisungen an den Client, und der Client führt die ihm zugeteilten Aufgaben, zum Beispiel die Installation von Software, die Anwendung einer Richtlinie oder die Fernverwaltung von Systemen, mithilfe des erforderlichen Handlers aus.

Aus Identitätssicht authentifiziert sich der Benutzer eines verwalteten Geräts direkt bei dem Identitätsspeicher, in dem sein Benutzerobjekt gespeichert ist. Im Novell ZENworks-Objektspeicher wird als einzige identitätsrelevante Information ein Referenzobjekt gespeichert, das auf die tatsächliche Identität verweist. Dadurch erhöht sich die Effizienz der benutzerbasierten Ressourcenverwaltung.

Abbildung 2-4 Architektur von ZENworks 10

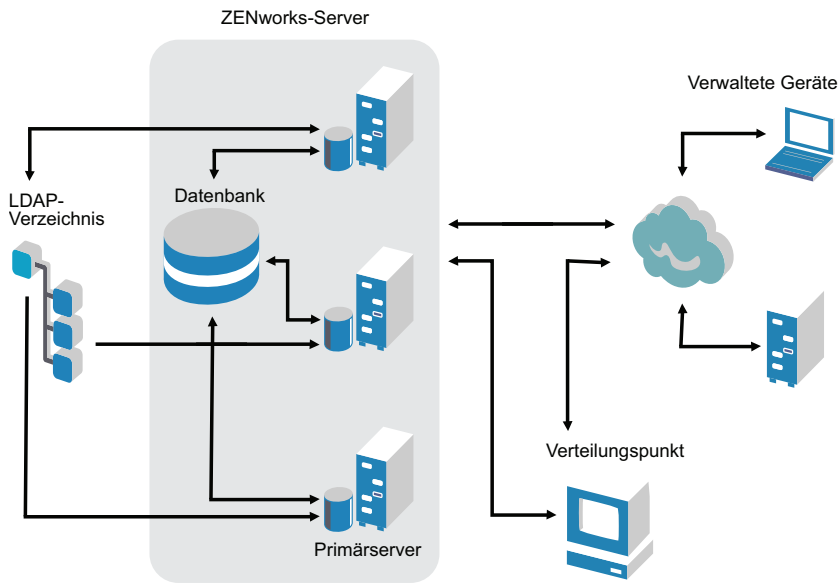

Die neue Architektur von Novell ZENworks 10 Configuration Management weist die folgenden Hauptmerkmale auf:

- ♦ Installation des ZENworks Adaptive Agent auf jedem verwalteten Gerät
- ♦ Dreistufige SOA
- ♦ Zusätzliche Primärserver für Verarbeitungsaufgaben zur Entlastung der verwalteten Geräte
- ♦ Novell eDirectory ist nicht mehr unbedingt erforderlich
- ♦ Novell Client32 muss nun nicht mehr auf dem verwalteten Gerät oder auf dem Server installiert sein.
- ♦ Neue webbasierte Verwaltungskonsole (ZENworks-Kontrollzentrum) für die Verwaltung aller Objekte, Konfigurationen und Funktionen von ZENworks
- ♦ Native Unterstützung sowohl für Novell eDirectory als auch für Microsoft Active Directory
- ♦ Verwendung von Industriestandardprotokollen
- ♦ Direkte, einmalige Installation des Servers und anschließende Bereitstellung der verwalteten Geräte über das ZENworks-Kontrollzentrum des Servers
- ♦ Installation der Primärserver-Software unter Windows Server 2003, Windows Server 2008 oder SUSE® Linux Enterprise Server

2.1.3 Weitere Details zu den architektonischen Änderungen

In den folgenden Abschnitten werden die architektonischen Unterschiede ausführlicher beschrieben:

- ♦ „Verwaltungskonsole“ auf Seite 18
- ♦ „Software-Repository“ auf Seite 18
- ♦ „Novell eDirectory“ auf Seite 19
- ♦ „Objektverwaltung“ auf Seite 19
- ♦ „Benutzerverwaltung“ auf Seite 20

- ♦ „Client-Agents“ auf Seite 20
- ♦ „Middle Tier Server“ auf Seite 21

Verwaltungskonsole

Das ZENworks-Kontrollzentrum, eine webgestützte Verwaltungskonsole, dient als grafische Verwaltungsschnittstelle für Configuration Management und ersetzt ConsoleOne (Verwendung für herkömmliche ZENworks-Konfigurationen):

- ♦ **Administratorfunktionen:** Das ZENworks-Kontrollzentrum stellt robuste Administratorfunktionen passend zu seinem neuen architektonischen Design bereit. Weitere Informationen finden Sie im Handbuch *ZENworks 10 Configuration Management-Referenz für die Systemverwaltung* im Abschnitt „Administratoren“.
- ♦ **Überwachungslisten:** Das ZENworks-Kontrollzentrum stellt auf einer Homepage Überwachungslisten bereit, in denen Sie den Status ausgewählter Geräte und Bundles wie auch Gesamtstatistiken der Verwaltungszone anzeigen können. Weitere Informationen finden Sie im Handbuch „ZENworks 10 Configuration Management: Schnellstart zur Verwaltung“ im Abschnitt *Erstellen einer Überwachungsliste*.
- ♦ **iManager:** Wenn Sie Novell iManager zur Verwaltung anderer Novell-Produkte einsetzen, können Sie das ZENworks-Kontrollzentrum so einstellen, dass es aus iManager gestartet wird. Weitere Informationen finden Sie im Handbuch *ZENworks 10 Configuration Management-Referenz für die Systemverwaltung* im Abschnitt „Zugriff auf das ZENworks-Kontrollzentrum über Novell iManager“.

Software-Repository

Jeder Primärserver der Verwaltungszone enthält den gleichen Inhalt. Dies gewährleistet Redundanz für alle verwalteten Geräte der Zone. Weitere Informationen finden Sie im Handbuch *ZENworks 10 Configuration Management: Referenz für die Systemverwaltung* im Abschnitt „Inhalts-Repository“.

In Configuration Management werden die bisherigen Techniken der Fehlertoleranz durch Inhaltsreproduktion und Regeln für den nächstgelegenen Server ersetzt. Weitere Informationen finden Sie im Handbuch *ZENworks 10 Configuration Management-Referenz für die Systemverwaltung* in den Abschnitten „Inhaltsreproduktion“ und „Einrichten der Regeln für den nächstgelegenen Server“.

Novell eDirectory

Novell eDirectory ist nicht mehr als Datenspeicher erforderlich. Stattdessen wird die ZENworks Configuration Management-Datenbank verwendet. Dies stellt in verschiedener Hinsicht eine Änderung gegenüber dem älteren ZENworks-System dar:

- ♦ **ZENworks-Datenbank:** Die alte ZENworks-Datenbank und alle Speicher für eDirectory-Baumobjektdateien wurden durch eine neue ZENworks-Datenbank ersetzt. Statt der eDirectory-Container und -Kontexte verwendet Configuration Management Datenbankordner und Vererbungsfunktionen für die Ordner- und Objekthierarchie. Die neue Datenbank ist das Inhalts-Repository für alle Configuration Management-Daten.

Informationen zu den von Configuration Management unterstützten Datenbanken finden Sie im „ZENworks 10 Configuration Management-Installationshandbuch“ im Abschnitt *Datenbankanforderungen*. Informationen zur Verwaltung der ausgewählten Datenbank finden Sie im Handbuch „ZENworks 10 Configuration Management-Referenz für die Systemverwaltung“ im Abschnitt *Datenbankverwaltung*.

- ♦ **Keine Schemaerweiterungen:** Da Configuration Management sämtliche Daten in der ZENworks-Datenbank speichert, wird Ihr Novell eDirectory-Schema nicht beeinträchtigt. Jeglicher Zugriff auf eDirectory ist schreibgeschützt und dient nur dem Abrufen von Benutzerinformationen.
- ♦ **Benutzerquellen:** Sie können eDirectory und Active Directory als Quellen für Benutzer verwenden. Dazu definieren Sie eine schreibgeschützte LDAP-Verknüpfung mit einem Verzeichnis und geben die Kontexte an, in denen sich Benutzer befinden. ZENworks erstellt in seiner eigenen Datenbank Verweise auf die Benutzer. Dadurch finden die ZENworks-Verwaltungsaktivitäten nicht im Verzeichnis, sondern vollständig innerhalb der ZENworks-Datenbank statt. Wenn Sie Ihre Geräte ausschließlich mittels Gerätezuweisungen verwalten möchten (also nicht mittels Benutzerzuweisungen), benötigen Sie keine Benutzerquellen. Weitere Informationen finden Sie unter „Benutzerverwaltung“ auf Seite 20.
- ♦ **Verwaltungszone:** Primärserver und verwaltete Geräte sind in einer Verwaltungszone organisiert. Dadurch entfällt die Organisation durch den eDirectory-Baum.

Objektverwaltung

Configuration Management verwendet statt eDirectory-Objekten ZENworks-Kontrollzentrumobjekte. Nachfolgend werden einige der Unterschiede beschrieben:

- ♦ **Dynamische Gruppen:** Dies ist eine neue Funktion von Configuration Management. Es stehen sowohl Gruppen als auch dynamische Gruppen zur Verfügung. Aus Sicht der Software- und Richtlinienzuweisung erfüllen Gruppen und dynamische Gruppen die gleiche Funktion. Die einzigen Unterschiede zwischen den beiden Gruppentypen ist die Art, in der Geräte zur Gruppe hinzugefügt werden. Einer Gruppe müssen Sie Geräte manuell hinzufügen. Für eine dynamische Gruppe definieren Sie Kriterien, die erfüllt werden müssen, um Mitglied einer Gruppe zu werden. Die Geräte, die diese Kriterien erfüllen, werden der Gruppe automatisch hinzugefügt.

In Configuration Management sind bereits einige dynamische Gruppen vordefiniert, Sie können aber auch eigene dynamische Gruppen definieren.

Weitere Informationen finden Sie im Handbuch „ZENworks 10 Configuration Management: Schnellstart zur Verwaltung“ im Abschnitt *Gruppen*.

- ♦ **Vererbung:** Konfigurationen können für verschiedene Objekte eingerichtet werden:
 - ♦ Global für alle ZENworks-Kontrollzentrumobjekte (Geräte oder Bundles) der Verwaltungszone
 - ♦ Für alle Objekte in einem Ordner und seinen Unterordnern
 - ♦ Für eine Objektgruppe (vordefinierte, benutzerdefinierte oder dynamische Gruppe)
 - ♦ Für ein einzelnes Objekt

Weitere Informationen finden Sie unter „**Organisieren von Geräten: Ordner und Gruppen**“ im *ZENworks 10 Configuration Management: Schnellstart zur Verwaltung*.

- ♦ **Verknüpfungen:** In Configuration Management sind ZENworks-Kontrollzentrumobjekte nicht mit eDirectory-Objekten verknüpft, sondern sie sind einander zugewiesen (z. B. Bundles zu Geräten). Auf den Unterschied zwischen Zuweisung und Verknüpfung sollte bei der Migration zu Configuration Management unbedingt geachtet werden. Weitere Informationen finden Sie unter **Abschnitt 4.10, „Migrieren von Verknüpfungen“**, auf Seite 70.

Benutzerverwaltung

Configuration Management verweist auf vorhandene LDAP-Benutzerquellen in eDirectory oder Active Directory. Benutzer werden nicht in Configuration Management migriert. Daher sind ZENworks Änderungen, die systemintern an Benutzerobjekten vorgenommen werden, sofort bekannt. Weitere Informationen finden Sie im Handbuch *ZENworks 10 Configuration Management-Referenz für die Systemverwaltung* im Abschnitt „Benutzerquellen“.

Client-Agents

Der ZENworks Desktop Management Agent wurde durch den ZENworks Adaptive Agent ersetzt. Dadurch ergeben sich folgende Unterschiede:

- ♦ **Bereitstellung:** Über das ZENworks-Kontrollzentrum können Sie den Adaptive Agent auf jeder Arbeitsstation bereitstellen, deren IP-Adresse oder LDAP-Verzeichniskontext Sie kennen (bzw. mittels der Netzwerkermittlung der in ZENworks integrierten LDAP-Verzeichnisermittlungstechnologien herausgefunden haben).
- ♦ **Funktionalität:** Die gesamte Funktionalität (Softwareverteilung, Imaging, Fernverwaltung, Richtlinien) wird automatisch mit der Installation des Adaptive Agent bereitgestellt. Die einzige Funktionalität, die Sie bei der Agent-Installation weglassen können, ist die Fernverwaltung.
- ♦ **Kein Netzwerkclient:** Der Adaptive Agent benötigt keinen Netzwerkclient (Novell Client oder Microsoft Client) zum Abrufen von Inhalten (Anwendungen usw.) von den Primärservers. Stattdessen verwendet er zum Abrufen von Inhalten HTTP- und Webservice-Anforderungen.
- ♦ **Integrierte Schnittstelle:** Separate Client-Programme (Arbeitsstations-Manager, Fernsteuerung usw.) wurden durch eine gemeinsame Schnittstelle ersetzt, die über das ZENworks-Symbol geöffnet wird. Das ZENworks-Symbol befindet sich im Benachrichtigungsbereich am unteren Rand des Desktops. Die NAL-Fensteransichten und die Ansichten im NAL-Explorer sind nach wie vor verfügbar.
- ♦ **Konfigurationseinstellungen:** Das Verhalten des Adaptive Agent wird nun durch eine Kombination aus Konfigurations- und Richtlinieneinstellungen (ZENworks Explorer-Konfigurationsrichtlinie) gesteuert und nicht mehr nur allein durch die Konfigurationseinstellungen des Launcher. Damit kann wesentlich flexibler festgelegt werden, welche Geräte welche Einstellungen erhalten.

- ♦ **Nur-Inventar-Modul:** Auf Arbeitsstationen, die die Anforderungen für die Installation des Adaptive Agent nicht unterstützen (siehe „Anforderungen für verwaltete Geräte“ im *ZENworks 10 Configuration Management-Installationshandbuch*), können Sie das Nur-Inventar-Modul installieren, um von diesen Arbeitsstationen dennoch Inventarinformationen abrufen zu können. Weitere Informationen finden Sie im Handbuch *ZENworks 10 Configuration Management: Ermittlungs- und Bereitstellungsreferenz* im Abschnitt „Bereitstellen des Nur-Inventar-Moduls“.

Weitere Informationen finden Sie im Handbuch *ZENworks 10 Configuration Management: Ermittlungs- und Bereitstellungsreferenz* im Abschnitt „Bereitstellung des ZENworks Adaptive Agent“.

Middle Tier Server

In Configuration Management gibt es keinen Middle Tier Server mehr. Stattdessen kommuniziert der ZENworks Adaptive Agent über Webservices und HTTP-Anforderungen direkt mit dem Primärserver.

2.2 Systemmanagement

Configuration Management stellt verschiedene Methoden für die Verwaltung von ZENworks bereit:

- ♦ **ZENworks-Kontrollzentrum:** Dies ist die Hauptverwaltungsschnittstelle von Configuration Management. Weitere Informationen finden Sie im Handbuch *ZENworks 10 Configuration Management-Referenz für die Systemverwaltung* im Abschnitt „ZENworks-Kontrollzentrum“.
- ♦ **Befehlszeilendienstprogramme:** Configuration Management kann mit den Befehlszeilen-Dienstprogrammen zman und zac verwaltet werden. Weitere Informationen finden Sie im Handbuch *ZENworks 10 Configuration Management-Referenz für Befehlszeilen-Dienstprogramme*.
- ♦ **Fehler und Meldungen:** Bisherige Fehlermeldungen und Fehlerprotokolle wurden durch die zentrale Protokollierung von Meldungen ersetzt. Weitere Informationen finden Sie im Handbuch *ZENworks 10 Configuration Management-Meldungsprotokollierreferenz* sowie unter „Anzeigen von Systemmeldungen“ im Handbuch *Novell ZENworks 10 Configuration Management: Schnellstart zur Verwaltung*.
- ♦ **Softwareaktualisierung:** Die Aktualisierung der ZENworks-Software wurde in Configuration Management durch die Systemaktualisierungsfunktion automatisiert. Weitere Informationen erhalten Sie unter „Einführung in ZENworks-Systemaktualisierungen“ im Handbuch *ZENworks 10 Configuration Management-Referenz für die Systemverwaltung*.
- ♦ **Berichterstellung:** Configuration Management verfügt über völlig neue Berichtsfunctioen:
 - ♦ ZENworks-Infrastrukturberichte werden nun mit BusinessObjects * Enterprise XI erstellt. Weitere Informationen finden Sie im Handbuch *ZENworks 10 Configuration Management: Systemberichtsreferenz*.
 - ♦ Inventarberichte werden mit den Berichterstellungsfunktionen von Asset Inventory erstellt. Weitere Informationen finden Sie im Handbuch *ZENworks 10 Configuration Management: Inventar-Referenz*.

2.3 Arbeitsstationen

Die bisherige Arbeitsstationsverwaltung mittels Richtlinien und dem Import in eDirectory wurde in Configuration Management durch verwaltete Geräte ersetzt.

In Configuration Management zählen zu Geräten sowohl Primärserver als auch verwaltete Geräte (Primärserver und Arbeitsstationen) und Nur-Inventar-Geräte. Verwaltet werden können in Configuration Management nur Windows-Geräte. Linux-Geräte können nur Primärserver oder Nur-Inventar-Geräte sein. Weitere Informationen finden Sie im „ZENworks 10 Configuration Management-Installationshandbuch“ im Abschnitt *Mindestanforderungen*.

Für das Verwalten von Arbeitsstationen gibt es folgende Möglichkeiten:

- ♦ Die Arbeitsstationen werden mittels der neuen Ermittlungs- und Bereitstellungsfunktion in die Verwaltungszone importiert. Die Geräte werden zunächst im Netzwerk ermittelt und in der Verwaltungszone registriert, bevor Software darauf bereitgestellt wird. Weitere Informationen finden Sie unter „Ermitteln von Netzwerkgeräten“ im Handbuch *ZENworks 10 Configuration Management: Schnellstart zur Verwaltung* sowie im Handbuch *ZENworks 10 Configuration Management-Referenz für die Ermittlung, Bereitstellung und Stilllegung*.

Mittels einer .csv-Datei können Geräte auch manuell importiert werden. Weitere Informationen finden Sie im Handbuch „ZENworks 10 Configuration Management-Referenz für die Ermittlung, Bereitstellung und Stilllegung“ im Abschnitt *Importieren von Geräten aus CSV-Dateien*.

Server werden Mitglied der Verwaltungszone, sobald Sie Configuration Management darauf installieren. Weitere Informationen finden Sie im *ZENworks 10 Configuration Management-Installationshandbuch*.

- ♦ Der Import von Arbeitsstationen sowie die Arbeitsstationsrichtlinien wurden durch Registrierungsregeln und -schlüssel ersetzt. Weitere Informationen finden Sie im Handbuch „ZENworks 10 Configuration Management: Schnellstart zur Verwaltung“ im Abschnitt *Registrieren von Geräten*.
- ♦ Der Status eines Geräts wird im ZENworks-Kontrollzentrum angezeigt. Weitere Informationen finden Sie im Handbuch *ZENworks 10 Configuration Management: Referenz zur Software-Distribution* im Abschnitt „ZENworks-Symbol“.
- ♦ Asset Management wurde an ZENworks 10 angepasst. Weitere Informationen finden Sie im Handbuch *ZENworks 10 Asset Management-Referenz*.
- ♦ Viele Richtlinien von ZENworks sind in Configuration Management im Wesentlichen gleich geblieben. Einige Richtlinien wurden jedoch in Configuration Management entfernt, andere sind jetzt Verwaltungszonen-Konfigurationen und eine Richtlinie ist neu hinzugekommen. Weitere Informationen finden Sie im Handbuch *ZENworks 10 Configuration Management: Referenz zur Richtlinienverwaltung*.

2.4 Inventar

Workstation Inventory wurde durch Asset Inventory ersetzt. Es handelt sich hier um eine völlig neue Funktion, die auf dem Inhaltsmodell von Configuration Management basiert. Weitere Informationen finden Sie im Handbuch *ZENworks 10 Configuration Management: Inventar-Referenz*.

Die Primärserver können innerhalb der Verwaltungszone hierarchisch organisiert werden. Daher ist ein effizientes Rollup sämtlicher Datenbankinformationen auf dem Primärserver möglich, auf dem sich die ZENworks-Datenbank befindet. Allerdings kann sich die Datenbank auch extern auf einem

Server befinden, der kein Primärserver der Zone ist. Weitere Informationen finden Sie im Handbuch *ZENworks 10 Configuration Management-Referenz für die Systemverwaltung* im Abschnitt „Serverhierarchie“.

2.5 Imaging

In Configuration Management wird das Imaging automatisch mittels Bundles durchgeführt (nicht mittels der bisherigen Richtlinien und eDirectory-Imaging-Objekte). Die ZENworks Imaging-Engine ist im Wesentlichen jedoch gleich geblieben, und Images haben nach wie vor den Dateityp `.zmg`.

Einige Verbesserungen wurden allerdings an der Imaging-Software vorgenommen. Der Vorgang des automatischen Imaging hat sich ein wenig geändert, das manuelle Imaging ist praktisch gleich geblieben, es wurde nur etwas verbessert.

Das Basisrepository für die Imagedateien ist hart kodiert, Sie können Ihre Images aber in eigenen Unterordnern verwalten.

Weitere Informationen finden Sie im Handbuch *ZENworks 10 Configuration Management: Referenz für Preboot-Services und Imaging*.

2.6 Fernverwaltung

Diese Funktion einschließlich der Verwendung von Virtual Network Computing (VNC) wurde verbessert. Weitere Informationen finden Sie im Handbuch *ZENworks 10 Configuration Management: Fernverwaltungsreferenz*.

2.7 Anwendungsverwaltung

In ZENworks 10 Configuration Management wurde der größte Teil der bisherigen ZENworks Application Management-Funktionalität durch eine neue Softwareverteilungsfunktionalität ersetzt.

- ♦ **Bundles:** Ein Bundle ist ein aus Dateien und Informationen bestehendes Paket ähnlich einem Anwendungsobjekt mit seinen Dateien, jedoch ist es wesentlich leistungsstärker und flexibler. Bei der Erstellung von Bundles, der Konfiguration von Bundle-Aktionen und der Zuweisung von Bundles zu Geräten oder Benutzern steht Ihnen ein Bundle-Assistent zur Seite. Configuration Management unterscheidet zwischen vier Bundle-Typen: Windows, Anweisung, Datei und Imaging. Weitere Informationen finden Sie im Handbuch *ZENworks 10 Configuration Management: Referenz zur Software-Distribution*.
- ♦ **Aktionen und Aktionssätze:** Ein Bundle enthält Aktionen, die an seinem Inhalt ausgeführt werden sollen. Die Aktionen sind in sechs Kategorien, als Aktionssätze bezeichnet, unterteilt: Installieren, Starten, Prüfen, Deinstallieren, Beenden und Preboot. Die Aktionen können bei der Erstellung eines Bundles ausgewählt oder auch erst später im ZENworks-Kontrollzentrum hinzugefügt oder entfernt werden. Weitere Informationen finden Sie im Handbuch *ZENworks 10 Configuration Management: Referenz zur Software-Distribution* im Abschnitt „Aktionen“.
- ♦ **Inhalt:** Anwendungen und Dateien, einschließlich Richtliniendateien, werden als Inhalt bezeichnet. Der Inhalt wird in einer Verzeichnisstruktur, dem so genannten Inhalts-Repository, auf dem Primärserver gespeichert. Der Primärserver und die ZENworks Adaptive Agents (auf den verwalteten Geräten) kommunizieren über Standard-Webprotokolle, um den Zugriff auf den Inhalt zu ermöglichen. Sofern Sie für Ihr System die Standardkonfiguration übernehmen, wird der Inhalt automatisch auf alle Primärserver reproduziert, um sicherzustellen, dass der

Inhalt auf allen Primärservern zugänglich ist. Weitere Informationen finden Sie im Handbuch *ZENworks 10 Configuration Management: Referenz für die Systemverwaltung* im Abschnitt „Inhaltsübermittlung“.

- ♦ **Cache:** Jedes verwaltete Gerät verwendet nach wie vor ein Cache-Verzeichnis. Der Speicherort dieses Verzeichnisses hat sich jedoch geändert. Statt wie früher *Laufwerk-Stammverzeichnis\ncalcache* wird nun als Cache-Verzeichnis *ZENworks-Home-Verzeichnis\cache* verwendet. Alle Bundles werden vor der Installation in das Cache-Verzeichnis kopiert. Dieser Kopiervorgang findet standardmäßig beim ersten Start eines Bundles auf dem Gerät statt.
- ♦ **Erzwungenes Caching:** Mittels eines Verteilungszeitplans können Sie das Speichern eines Bundles im Cache erzwingen, damit es sofort für die Installation zur Verfügung steht, sobald der Benutzer es startet. Der Zeitplan kann eine sofortige Verteilung des Bundles initiieren oder die Verteilung auf einen späteren Zeitpunkt verlegen.
- ♦ **Erzwungene Ausführung:** Sie können die Ausführung einer Anwendung mithilfe eines Aufrufzeitplans erzwingen. Sie können die Anwendung beispielsweise sofort oder bei der Aktualisierung des Geräts ausführen. Weitere Informationen finden Sie im Handbuch *ZENworks 10 Configuration Management: Referenz zur Software-Distribution* im Abschnitt „Starten eines Bundles“.
- ♦ **Verteilungspunkte:** Zur Optimierung des Inhaltszugriffs für eine bestimmte Gerätegruppe, ohne einen weiteren Primärserver hinzufügen zu müssen, können Sie auf jedem beliebigen verwalteten Gerät einen Inhaltsverteilungspunkt erstellen. Verteilungspunkte empfehlen sich besonders bei langsamen WAN-Konfigurationen. Weitere Informationen finden Sie unter *Erläuterungen zu den Satellitenrollen* im Handbuch *ZENworks 10 Configuration Management-Referenz für die Systemverwaltung*.
- ♦ **Abhängigkeiten:** Abhängigkeiten werden nun automatisch erstellt, sobald Sie für ein Bundle bestimmte Aktionstypen auswählen. Weitere Informationen finden Sie im Handbuch *ZENworks 10 Configuration Management: Referenz zur Software-Distribution* im Abschnitt „Erstellen eines Bundles mit Inhalt und Abhängigkeit von einem anderen Bundle“.
- ♦ **Proximität und Lastausgleich:** Standortlisten (Proximität) und Ursprungslisten (Belastung) wurden durch Regeln für den nächstgelegenen Server ersetzt. Mit diesen Regeln leiten Sie Ihre verwalteten Geräte zu den Primärservern, von denen sie ihre Inhalte und Konfigurationsinformationen erhalten. Weitere Informationen finden Sie im Handbuch *ZENworks 10 Configuration Management-Referenz zur Systemverwaltung* im Abschnitt „Einrichten der Regeln für den nächstgelegenen Server“.

2.8 Weitere Funktionen

Je nach Configuration Management Edition (Standard, Advanced oder Enterprise) stehen zusätzlich die folgenden weiteren Softwarefunktionen zur Verfügung:

- ♦ **Zusätzliche Sicherheit:** Neu in ZENworks 10.
 - ♦ Endpoint Security (Enterprise Edition). Weitere Informationen zu Endpoint Security finden Sie im *Endpoint Security Suite User Guide* (<http://www.novell.com/documentation/zesm35/userguide/index.html?page=/documentation/zesm35/userguide/data/bookinfo.html>) (Endpoint Security Suite-Benutzerhandbuch).
 - ♦ USB/Wireless Security (Advanced Edition). Weitere Informationen zu USB/Wireless Security finden Sie im Handbuch *USB/Wireless Security Reference* (<http://www.novell.com/documentation/zesm35/admin/index.html?page=/documentation/zesm35/admin/data/bookinfo.html>) (USB/Wireless Security-Referenz).

- ♦ **Patch Management:** Die Anwendung von Patches kann weiterhin automatisiert werden, um Sicherheitslücken und Lizenz eingehaltungsprobleme zu minimieren. Weitere Informationen finden Sie im Handbuch *Novell ZENworks 10 Patch Management-Referenz*.
Eine Zusammenfassung finden Sie im Handbuch „ZENworks 10 Configuration Management: Schnellstart zur Verwaltung“ im Abschnitt *Patchen von Software*.
Die Standard Edition beinhaltet eine 60-tägige Evaluierungsversion für Patch Management.
- ♦ **Bestandsverwaltung:** Sie können nach wie vor die Einhaltung Ihrer Softwarelizenzen sowie die Softwarenutzung überwachen und Verträge und Lizenzen verwalten. Weitere Informationen finden Sie im Handbuch *ZENworks 10 Asset Management-Referenz*. Auch im Abschnitt „Überwachen der Lizenz eingehaltung“ im Handbuch *ZENworks 10 Configuration Management: Schnellstart zur Verwaltung* finden Sie Informationen zu diesem Thema.
Die Standard und die Advanced Edition beinhalten eine 60-tägige Evaluierungsversion für Asset Management.
- ♦ **AdminStudio:** Mit AdminStudio können Sie die Art und Weise, auf die Sie Ihre Anwendungen und Patches verpacken, testen, verteilen und verwalten, weiterhin standardisieren. Weitere Informationen finden Sie im *AdminStudio 9.0 ZENworks Edition-Installationshandbuch* (<http://www.novell.com/documentation/zcm10/pdfdoc/adminstudio/AS9ZENInstallGuide.pdf>) (nur PDF).
- ♦ **Personality Migration:** Mit Personality Migration können Sie die persönlichen Einstellungen eines oder mehrerer Benutzer eines verwalteten Windows-Geräts migrieren. Weitere Informationen finden Sie im Handbuch *Novell ZENworks 10 Personality Migration-Referenz*.
- ♦ **ZENworks Linux Management:** (Nur Enterprise Edition) Mit ZENworks Linux Management können Sie weiterhin Linux-Arbeitsstationen verwalten. Weitere Informationen finden Sie im *ZENworks 7.2 Linux Management-Installationshandbuch* (<http://www.novell.com/documentation/zlm73/lm7install/data/front.html>) und im *ZENworks 7.2 Linux Management-Verwaltungshandbuch* (<http://www.novell.com/documentation/zlm73/lm7admin/data/front.html>).
- ♦ **ZENworks Handheld Management:** (Nur Enterprise Edition) Mit ZENworks Handheld Management können Sie weiterhin Handheld-Geräte verwalten. Weitere Informationen finden Sie im *ZENworks 7 Handheld Management-Installationshandbuch* (<http://www.novell.com/documentation/zenworks7/hm7install/data/a20gkue.html>) und im *ZENworks 7 Handheld Management-Verwaltungshandbuch* (<http://www.novell.com/documentation/zenworks7/hm7admin/data/a20gkue.html>).

Planung der Migration in ZENworks Configuration Management

Novell® ZENworks® Configuration Management bietet mit dem ZENworks-Migrationsprogramm eine einfache Methode zur Migration ihrer bisherigen ZENworks Novell eDirectory™-Objekte und -Attribute in die Datenbank von ZENworks Configuration Management. Da Configuration Management eine andere Architektur verwendet, als die früheren Versionen von ZENworks, bildet die Migration ihrer älteren ZENworks-Daten die einzige Methode eines Upgrades auf Configuration Management.

Das Migrationsprogramm lässt die Migration der eDirectory-Objekte in Stapeln zu, die Migration kann also inkrementell erfolgen. Sie können mehrere hundert Objekte gleichzeitig in eine Warteschlange setzen und migrieren. Mithilfe dieses Dienstprogramms können Sie modellieren, Objekte auswählen, Basisattribute einfach anzeigen, migrieren und Fehlerberichte erstellen.

Die folgenden Abschnitte bieten Migrationskonzepte für Configuration Management:

- ♦ [Abschnitt 3.1, „Migrationskandidaten“, auf Seite 27](#)
- ♦ [Abschnitt 3.2, „Installieren des ZENworks-Migrationsprogramms“, auf Seite 27](#)
- ♦ [Abschnitt 3.3, „Vom ZENworks-Migrationsprogramm ausgeführte Vorgänge“, auf Seite 28](#)
- ♦ [Abschnitt 3.4, „Planen der Migration“, auf Seite 30](#)

3.1 Migrationskandidaten

Folgende ZENworks-Produkte können in ZENworks 10 Configuration Management migriert werden:

- ♦ ZENworks for Desktops 4.0.1
- ♦ ZENworks Desktop Management 6.5
- ♦ ZENworks 7.x Desktop Management

Die Migration weiterer ZENworks-Produkte wird in zukünftigen Versionen von Configuration Management möglich sein.

3.2 Installieren des ZENworks-Migrationsprogramms

Führen Sie die folgenden Schritte aus, um die ausführbare Datei des ZENworks-Migrationsprogramms auf das Windows-Gerät, auf dem das Dienstprogramm ausgeführt werden soll, herunterzuladen und dort zu installieren:

- 1 (Bedingt) Falls auf dem Gerät bereits eine frühere Version des Dienstprogramms installiert ist, deinstallieren Sie diese Version, bevor Sie die aktuelle Version installieren.
- 2 Greifen Sie in Ihrem Webbrowser auf die folgende URL zu:

http://ZENworks_Primärserver_ID/zenworks-setup/?pageId=tools

und laden Sie die Datei `ZENmigration.exe` an einen temporären Speicherort herunter.

Da das ZENworks-Migrationsprogramm seine Arbeitsdateien lokal speichert, sollten Sie dieses Dienstprogramm immer auf der gleichen Arbeitsstation ausführen. Nur so erhalten Sie einen vollständigen Migrationsverlauf, den Sie sowohl zur Planung als auch während der Migration verwenden können. Diese Arbeitsdateien können nicht auf andere Arbeitsstationen übertragen werden, auf denen Sie das Dienstprogramm möglicherweise ebenfalls installieren. Wenn Sie mehrere Arbeitsstationen zum Durchführen der Migration verwenden, erhalten Sie zusammenhangslose Verläufe.

Wichtig: Novell empfiehlt dringend, dass Sie das Migrations-Dienstprogramm nicht vom Primärserver aus ausführen. Die Prozesse des Migrations-Dienstprogramms brauchen viel Speicherplatz und können den Server daher stark verlangsamen.

Auch die Novell-Lizenz von Macrovision verbietet das Installieren des Dienstprogramms auf mehr als einem Gerät pro Verwaltungszone.

Installieren Sie deshalb das Dienstprogramm auf einer unterstützten Arbeitsstation für die Verwaltung.

- 3 Führen Sie die Datei `ZENmigration.exe` aus, um sie auf der Arbeitsstation zu installieren.

3.3 Vom ZENworks-Migrationsprogramm ausgeführte Vorgänge

Das ZENworks-Migrationsprogramm gehört zu Configuration Management (siehe [Schritt 5 auf Seite 41](#) in [Abschnitt 4.1, „Voraussetzungen“, auf Seite 39](#)). Sie kopieren und installieren es auf die Arbeitsstation mithilfe einer ausführbaren Datei, die sich auf dem Primärserver befindet. Das Programm bietet einen Migrationsbildschirm, auf dem Sie Ihre Migration modellieren und durchführen können.

In den folgenden Abschnitten wird beschrieben, was migriert wird und was nicht:

- ♦ [Abschnitt 3.3.1, „Migriert“, auf Seite 28](#)
- ♦ [Abschnitt 3.3.2, „Nicht migriert“, auf Seite 29](#)
- ♦ [Abschnitt 3.3.3, „Andere Software“, auf Seite 29](#)

3.3.1 Migriert

Mit dem ZENworks-Migrationsprogramm wird Folgendes ausgeführt:

- ♦ Ermöglicht Ihnen die Modellierung der Migration vor der Durchführung.
- ♦ Bietet eine eindeutige Anzeige der Zuweisungen, die aus älteren ZENworks-Verknüpfungen erstellt wurden.
- ♦ Kopiert eDirectory-Objekte und zugehörige Attribute und Verknüpfungen in die ZENworks-Datenbank, wobei eDirectory während des Vorgangs nicht geändert wird.
- ♦ Bei mehreren gleichen, am Standort aufgelisteten Anwendungen werden Sie aufgefordert, die Duplikate zu entfernen.
- ♦ Bietet ein Statusprotokoll mit den nicht migrierten Attributen für die eDirectory-Objekte Ihres älteren ZENworks-Systems, die in Configuration Management nicht vorhanden sind.

- ♦ Konvertiert Novell Application Launcher™-(NAL-)Anwendungen in Configuration Management-Bundles.
MSI- und AOT-Anwendungen mit zugewiesenen Stream-Dateien werden mit Macrovision * AdminStudio * Repackager in MSIs konvertiert (das Programm ist in ZENworks Migration Utility enthalten).

3.3.2 Nicht migriert

Das ZENworks-Migrationsprogramm migriert Folgendes nicht:

- ♦ **Benutzerobjekte:** Diese werden nicht migriert. Stattdessen verweisen Sie im ZENworks-Kontrollzentrum einfach auf ihre Benutzerquellen. Jede Änderung an einem Benutzer in eDirectory oder Active Directory ist daher sofort im ZENworks-Kontrollzentrum bekannt.
- ♦ **Inventardaten:** Ihre älteren Inventardaten und die zugehörigen eDirectory-Attribute werden von diesem Dienstprogramm nicht migriert. Informationen zur Migration von ZENworks Asset Management-Inventardaten finden Sie unter [Abschnitt 3.3.3, „Andere Software“, auf Seite 29](#).

Details darüber, was während der Migration nicht migriert und was geändert wird, erhalten Sie unter [Anhang A, „Migrationsdaten“, auf Seite 79](#).

3.3.3 Andere Software

Folgende Elemente werden mit anderen Methoden aktualisiert bzw. migriert:

- ♦ **Inventardaten:** Das ZENworks Asset Management-Migrationsprogramm kann Ihre älteren Inventardaten, einschließlich dem Inventarverlauf, von ZENworks 7 in ZENworks Configuration Management migrieren. So greifen Sie auf dieses Dienstprogramm zu und führen es aus:
 1. Greifen Sie in Ihrem Webbrowser auf die folgende URL zu:
`http://ZENworks_Primärserver_ID/zenworks-setup/?pageId=tools`
und laden Sie die Datei `ZAMmigration.exe` an einen temporären Speicherort herunter.
 2. Führen Sie die Datei `ZAMmigration.exe` aus, um sie auf der Arbeitsstation zu installieren.
 3. Zur Ausführung des Dienstprogramms auf einem unterstützten Windows-System klicken Sie auf *Start > Alle Programme > Novell ZENworks > ZENworks Asset Management-Migrationsdienstprogramm*.
- ♦ **PatchLink:** PatchLink * Update wird bei der Installation von ZENworks Configuration Management automatisch mit den neuesten Patches installiert.
- ♦ **AdminStudio:** Macrovision AdminStudio ZENworks Edition ist auf der *Novell ZENworks Configuration Management*-CD enthalten. Dieses Programm können Sie optional installieren. Die Module von AdminStudio, die von ZENworks Migration Utility für die Migration der Novell Application Launcher-Anwendungen benötigt werden, werden bei der Installation von Migration Utility automatisch installiert.

3.4 Planen der Migration

Um Ihr älteres ZENworks auf Configuration Management zu aktualisieren, müssen Sie einfach angeben, welche eDirectory-Objekte und -Verknüpfungen Ihres älteren ZENworks-Systems migriert werden sollen. Sie müssen weder alle Objekte und Verknüpfungen migrieren noch sie auf dieselbe Art organisieren wie in eDirectory.

Berücksichtigen Sie beim Planen der Migration Folgendes:

- ♦ [Abschnitt 3.4.1, „Koexistenz der ZENworks-Systeme“](#), auf Seite 30
- ♦ [Abschnitt 3.4.2, „LDAP-Beglaubigung“](#), auf Seite 31
- ♦ [Abschnitt 3.4.3, „PXE-Geräte und Server-Verweislisten“](#), auf Seite 32
- ♦ [Abschnitt 3.4.4, „Etappenweise Migration“](#), auf Seite 33
- ♦ [Abschnitt 3.4.5, „Migrationsreihenfolge“](#), auf Seite 33
- ♦ [Abschnitt 3.4.6, „Einstellungen für die Verwaltungszone“](#), auf Seite 34
- ♦ [Abschnitt 3.4.7, „Migrieren von Arbeitsstationen“](#), auf Seite 35
- ♦ [Abschnitt 3.4.8, „Identifizieren von Benutzern“](#), auf Seite 35
- ♦ [Abschnitt 3.4.9, „Verwenden von Ordnern in Configuration Management“](#), auf Seite 36
- ♦ [Abschnitt 3.4.10, „Migrationsmodellierung“](#), auf Seite 36
- ♦ [Abschnitt 3.4.11, „Weitere Schritte“](#), auf Seite 37

3.4.1 Koexistenz der ZENworks-Systeme

Wenn Sie Configuration Management in die Umgebung einführen, wird Folgendes ausgeführt:

- ♦ **Installation:** Configuration wird auf einem Primärserver in einer Verwaltungszone von Configuration Management installiert. Auf diesem Server kann keine traditionelle ZENworks-Software ausgeführt werden.

Das Installationsprogramm richtet eine Verwaltungszone und eine ZENworks-Datenbank ein. Der erste installierte Primärserver fungiert als Host für die Datenbank, wenn Sie keine externe Datenbank auf einem anderen Server verwenden.

- ♦ **Migration:** eDirectory-Daten werden in die ZENworks-Datenbank auf dem Primärserver mit Nur-Lesezugriff migriert.

Die Migration in Configuration Management besteht aus dem Lesen von eDirectory-Daten zum Erstellen ähnlicher Objekte, Attribute und Zuweisungen in der ZENworks-Datenbank. Benutzer werden nicht in Configuration Management migriert. Configuration Management verwendet einfach eDirectory als Benutzerquelle, wenn Sie über zu migrierende Benutzerverknüpfungen verfügen.

Vor der Migration von Benutzerverknüpfungen müssen Sie die Benutzerquelle im ZENworks-Kontrollzentrum erstellen.

- ♦ **Verwaltete Geräte:** Der ZENworks Adaptive Agent wird auf jedem Gerät installiert, das von Configuration Management verwaltet werden soll, beispielsweise Arbeitsstationen und Primärserver in der Verwaltungszone.

Zur Vermeidung von Konflikten auf dem verwalteten Gerät wird bei der Installation des Adaptive Agent die ältere ZENworks Agent-Software von dem verwalteten Gerät gelöscht.

Bestimmte Überlegungen wirken sich auf die Koexistenz aus:

- ♦ Die Configuration Management-Software kann nicht auf demselben Server ausgeführt werden, wie Ihre ältere ZENworks-Software.
- ♦ Configuration Management verwendet seine eigene Datenbank und nicht eDirectory.
- ♦ Der Adaptive Agent ersetzt auf verwalteten Geräten den älteren ZENworks Agent.

Daher können Configuration Management und ältere ZENworks-Systeme in Ihrer Umgebung nicht ohne Konflikte parallel ausgeführt werden. Configuration Management und ältere ZENworks-Systeme können gleichzeitig vorhanden sein, tauschen jedoch untereinander keine Daten aus. Sie verbleiben als separate Verwaltungs-Software für die Geräte, auf denen ihre jeweiligen Agenten ausgeführt werden.

3.4.2 LDAP-Beglaubigung

Das ZENworks-Migrationsprogramm authentifiziert sich mithilfe von LDAP beim eDirectory-Quellbaum und mithilfe von Webservices bei der ZENworks-Zielverwaltungszone. Beide Authentifizierungsmethoden benötigen SSL für die Sicherheit über TCP/IP. LDAP muss aktiviert sein, was bei eDirectory-Bäumen standardmäßig der Fall ist.

Für die eDirectory-Anmeldung müssen Sie einen eindeutigen Benutzernamen angeben, der über ausreichend Rechte zum Lesen von eDirectory verfügt. Ein Schreiben in eDirectory ist nicht erforderlich, da der Migrationsvorgang ausschließlich Daten aus eDirectory liest. Wenn Sie Images migrieren, muss der Migrationsbenutzer außerdem über Rechte zum Lesen von .zmg-Image-Dateien verfügen.

Für das Lesen von Informationen aus eDirectory lautet der Standardport für LDAP SSL 636. Der standardmäßige Nicht-LDAP SSL-Port ist 389.

Sie können Migrationsvorgänge zwar ausführen, ohne dass Novell Client32™ auf dem Gerät ausgeführt wird, auf dem Sie das Migrationsprogramm ausführen. Dennoch ist Client32 möglicherweise für den Zugriff auf Dateien auf NetWare®-Volumes erforderlich.

Die Authentifizierung an der ZENworks-Verwaltungszone wird mithilfe des Administrator-Anmeldenamens und -Passworts durchgeführt, die Sie beim Installieren von Configuration Management eingerichtet haben. Wenn Sie nach der Installation weitere Administratoranmeldungen im ZENworks-Kontrollzentrum hinzugefügt haben, sind diese auch gültig, vorausgesetzt, es liegen die erforderlichen Leserechte für eDirectory und Schreibrechte für die ZENworks Configuration Management-Datenbank vor.

Für das Schreiben in die Datenbank der Zone lautet der SSL-Standardport 443.

3.4.3 PXE-Geräte und Server-Verweislisten

Wenn gleichzeitig Configuration Management- und ZENworks Linux Management-Systeme ausgeführt werden, gilt möglicherweise Folgendes:

- ♦ **PXE-Geräte:** Wenn ein PXE-Gerät gebootet wird, gibt es eine Rundsendungs-Anforderung nach PXE-Services im Netzwerk aus. Der ZENworks Proxy-DHCP-Server (der `novell-proxydhcp`-Daemon) antwortet auf diese Anforderung mit Informationen, wie beispielsweise der IP-Adresse eines Imaging-Servers, an den das Gerät Anforderungen für zugewiesene Preboot-Arbeit senden kann.

Da PXE-Geräte in einer Umgebung vorhanden sein können, in der sowohl neuere als auch ältere ZENworks-Systeme gleichzeitig ausgeführt werden, kann ein Gerät möglicherweise die ihm zugewiesene Preboot-Arbeit nicht ermitteln, wenn es den Imaging-Server für seine eigene ZENworks-Version nicht findet.

In ZENworks Configuration Management können Geräte mehreren Verwaltungszonen zugewiesen sein. Das PXE-Gerät muss unbedingt Kontakt zu den PXE-Services aufnehmen, die mit seiner Basiszone verknüpft sind, sodass es richtig bestimmen kann, ob ihm irgendwelche Preboot-Arbeiten zugewiesen wurden. Wenn es nur eine einzige ZENworks-Verwaltungszone gibt, ist dies ein einfacher Vorgang, da alle Proxy-DHCP-Server Adressen für Services zur Verfügung stellen, die derselben Zone angehören. Jedes Gerät kann Preboot-Arbeiten von einem beliebigen Imaging-Server in derselben Zone anfordern und erhält dieselbe Antwort.

Die erste Anforderung des PXE-Geräts für PXE-Services wird als Broadcast in das Netzwerk gesendet und alle Proxy-DHCP-Server antworten mit Informationen zu ihren jeweiligen Zonen (in ZENworks Configuration Management und ZENworks Linux Management) oder Proxy-DHCP-Servern in ihren Bäumen (in älteren ZENworks-Versionen, die Windows- oder NetWare-Imaging-Server verwenden). Da es nicht möglich ist, zu ermitteln, welcher Proxy-DHCP-Server zuerst antwortet (wenn mehrere Proxy-DHCP-Server antworten) oder welche Antwort vom Gerät verwendet wird, kann nicht sichergestellt werden, dass jedes PXE-Gerät Kontakt mit den Servern in seiner Basiszone aufnimmt.

- ♦ **Server-Verweislisten:** Für eine ZENworks-Umgebung mit PXE-Diensten bietet der Konfigurationsabschnitt "Server-Verweisliste" eine Möglichkeit, sicherzustellen, dass PXE-Geräte mit den jeweils richtigen Imaging-Servern Kontakt aufnehmen. Server-Verweislisten werden nur von PXE-Geräten verwendet und in ZENworks Configuration Management muss nur eine einzige Verwaltungszone über einen aktiven Proxy-DHCP-Server und eine aktive Server-Verweisliste verfügen. Da in einem Netzwerksegment nur jeweils eine Verweisliste aktiv sein kann, müssen Sie, wenn ZENworks Linux Management mit einer konfigurierten Verweisliste ausgeführt wird, den Proxy-DHCP-Dienst für Linux Management deaktivieren. Auf diese Weise kann die Configuration Management-Verweisliste von allen PXE-Geräten verwendet werden.

Mit einer Preboot-Verweisliste können Sie gewährleisten, dass alle Geräte bezüglich ihrer Preboot-Arbeiten mit ihrer Basiszone Kontakt aufnehmen. Die Liste muss die IP-Adresse eines Imaging-Servers für alle bekannten Verwaltungszonen oder Bäume des älteren ZENworks-Systems enthalten. Wenn ein Gerät Preboot-Arbeiten von einem Server anfordert, bestimmt der Server zuerst, ob das Gerät zur selben Zone gehört wie der Server. Ist dies nicht der Fall, leitet der Server die Anforderung an jeden Server in seiner Verweisliste weiter, bis er die Basiszone des Geräts gefunden hat. Anschließend wird das Gerät angewiesen, alle zukünftigen Anforderungen an den Daemon `novell-proxydhcp` zu senden.

Führen Sie Folgendes aus, wenn zwei Server-Verweislisten aktiv sind:

- 1 Installieren Sie ZENworks Configuration Management.
Anweisungen finden Sie im *ZENworks 10 Configuration Management-Installationshandbuch*.
- 2 Konfigurieren Sie in dem Configuration Management-System eine Server-Verweisliste.
- 3 Deaktivieren Sie den Proxy-DHC-Dienst in dem Linux Management-System.

3.4.4 Etappenweise Migration

Über den Migrationsbildschirm können Sie einzelne oder mehrere tausend Elemente gleichzeitig migrieren. Sie können deshalb eine beliebige Anzahl von Elementen in einer Sitzung migrieren und so viele Sitzungen wie benötigt verwenden.

Da ältere ZENworks- und Configuration Management-Systeme zwar gleichzeitig ausgeführt werden können, aber nicht interoperabel sind, können Sie eDirectory-Objekte inkrementell migrieren, beispielsweise nach Abteilung oder geografischer Region.

Bei der Migration behält das ZENworks-Migrationsprogramm grafische Benutzeroberflächen und Versionsnummern bei; der Cache wird jedoch nicht verwendet. Deshalb wird empfohlen, bei der Migration von Arbeitsstationsobjekten alle zu diesen Arbeitsstationen gehörenden eDirectory-Verknüpfungen zu migrieren, bevor Sie die Arbeitsstationen in Configuration Management registrieren.

3.4.5 Migrationsreihenfolge

Folgende Liste gibt an, was migriert werden kann und welche Migrationsreihenfolge empfohlen wird. Sie können die Migration jedoch in jeder Reihenfolge vornehmen, einschließlich beliebiger Teilmengen dieser Migrationstypen:

1. Anwendungen
2. Images
3. Richtlinien
4. Zoneneinstellungen
5. Arbeitsstationen
6. Verknüpfungen

Diese Reihenfolge wird aufgrund möglicher Abhängigkeiten empfohlen, beispielsweise im Fall von Verknüpfungen, bei denen die zugehörigen Anwendungen und zugeordneten Objekte bereits vorhanden sein müssen, damit diese Verknüpfungen in Configuration Management erneut erstellt werden können.

3.4.6 Einstellungen für die Verwaltungszone

Sie können die folgenden eDirectory-Informationen für die Novell Application Launcher™-Konfigurationseinstellungen und die Imaging-Richtlinien migrieren; in ZENworks Configuration Management werden sie zu Verwaltungszoneneinstellungen:

Tabelle 3-1 ZENworks-Verwaltungszoneneinstellungen für die Migration aus eDirectory

ZENworks-Verwaltungszoneneinstellungen	eDirectory-Quelle
Standard-Gateway	Imaging-Richtlinien
Geräte-Imaging-Zuweisungsregeln	Imaging-Richtlinien
DNS-Suffix	Imaging-Richtlinien
Häufigkeit der vollständigen Aktualisierung	Launcher-Konfigurationseinstellung für Arbeitsstationen Die Einstellungen für Benutzer werden in Configuration Management in die ZENworks Explorer-Konfigurationsrichtlinie migriert.
Namenserver	Imaging-Richtlinien
PXE-Menüeinstellungen	Imaging-Richtlinien
Maximale Wartezeit für zufällige Aktualisierung	Launcher-Konfigurationseinstellung für Arbeitsstationen
Manuelle Aktualisierung	Launcher-Konfigurationseinstellung für Arbeitsstationen
Teilnetzmaske	Imaging-Richtlinien
Nicht verknüpfte Tage zur Deinstallation	Launcher-Konfigurationseinstellung für Arbeitsstationen
IP-Konfiguration	Imaging-Richtlinien
Arbeitsgruppe	Imaging-Richtlinien
Computernamen-Präfix	Imaging-Richtlinien

Nur die oben aufgeführten Launcher-Konfigurationseinstellungen oder diejenigen für die neuen ZENworks Explorer-Konfigurationsrichtlinien für Benutzer werden in ZENworks Configuration Management migriert. Weitere Informationen finden Sie unter [Abschnitt A.4, „Einstellungen für die Verwaltungszone“](#), auf Seite 85.

Es werden nur die oben aufgeführten Imaging-Richtlinienangaben in ZENworks Configuration Management migriert.

3.4.7 Migrieren von Arbeitsstationen

Sie können Ihre Arbeitsstationen auf zwei verschiedene Weisen in der ZENworks-Verwaltungszone als verwaltete Geräte einrichten:

- ♦ Migrieren Sie sie mit dem Migrationsdienstprogramm und verwenden Sie dann das ZENworks-Kontrollzentrum, um Adaptive Agent für sie bereitzustellen.

So bleiben alle eDirectory-Verknüpfungen, die zwischen den Arbeitsstationen und anderen eDirectory-Objekten bestehen, erhalten.

Außerdem bleiben GUIDs erhalten, die in den eDirectory-Objekten für Ihre Arbeitsstationen eingerichtet sind.

- ♦ Verwenden Sie das ZENworks-Kontrollzentrum, um diese zu finden und den Adaptive Agent für sie bereitzustellen.

Bereits eingerichtete eDirectory-Verknüpfungen und GUIDs bleiben nicht erhalten. Sie müssen also mithilfe des ZENworks-Kontrollzentrums neue Verknüpfungen mit den Arbeitsstationen erstellen.

Legen Sie fest, ob Sie Verknüpfungen mit Arbeitsstationsobjekten erhalten wollen und ob GUIDs vorhanden sind, die Sie für diese Arbeitsstationen erhalten möchten. Wenn dies der Fall ist, migrieren Sie Ihre Arbeitsstationen mit dem Migrationsprogramm und verwenden Sie das ZENworks-Kontrollzentrum, um den Adaptive Agent auf den Arbeitsstationen bereitzustellen. Anderenfalls verwenden Sie das ZENworks-Kontrollzentrum, um sie zu finden und den Adaptive Agent für sie bereitzustellen. Hierbei wird der Arbeitsstationsschritt im Migrationsprogramm übersprungen.

3.4.8 Identifizieren von Benutzern

Benutzer werden nicht in Configuration Management migriert; stattdessen wird einfach von Configuration Management durch einen Zeiger auf ihre eDirectory-Objekte verwiesen. Sämtliche Änderungen an Benutzerobjekten, die in eDirectory vorgenommen werden, sind daher in Configuration Management sofort bekannt.

Sie sollten die Benutzerquelle zunächst im ZENworks-Kontrollzentrum konfigurieren und erst danach die Objekttypen in der **empfohlenen Reihenfolge** migrieren. Abhängigkeiten von Benutzern lassen sich während der Migration einfacher auflösen, wenn die Benutzerquellen der Konfigurationsverwaltung bekannt sind.

Wichtig: Die Benutzerquelle sowie die zugehörigen zu migrierenden Objekte müssen sich in demselben Baum befinden.

Active Directory-Benutzer werden in Configuration Management auf dieselbe Art wie eDirectory-Benutzer genutzt. Ältere ZENworks-Systeme verfügen in Active Directory jedoch nicht über zu migrierende Verzeichnisobjekte. Wenn Active Directory im ZENworks-Kontrollzentrum konfiguriert ist und eDirectory und Active Directory mit Novell Identity Manager oder einem entsprechenden Dienstprogramm synchronisiert wurden, können die eDirectory-Benutzerverknüpfungen in die Active Directory-Benutzer migriert werden.

3.4.9 Verwenden von Ordnern in Configuration Management

Configuration Management verwendet Ordner, ähnlich der Verwendung von Kontexten zum Organisieren der Objekte in eDirectory. Sie sollten planen, wie die migrierten Daten in Configuration Management organisiert werden, indem Sie eine Ordnerstruktur definieren.

Berücksichtigen Sie dabei Folgendes, wenn Sie Ordner in Configuration Management erstellen:

- ♦ Configuration Management verfügt über kein zugängliches Stammverzeichnis, in dem Sie Ordner platzieren können, wie beispielsweise der Baumnamenskontext von eDirectory. Stattdessen bietet Configuration Management für die verschiedenen Komponenten von Configuration Management bestimmte einfache Ordner auf Stammebene, die standardmäßige Startpfade für die Orte bieten, in die Sie die Objekte migrieren können. So werden beispielsweise alle migrierten Richtlinien in einem Richtlinienordner platziert. Die migrierten Richtlinien werden dann im ZCC auf der Seite "Richtlinien" angezeigt.
- ♦ Sie können eDirectory-Kontexte in Configuration Management migrieren. Sie werden in Ordner für die ZENworks-Datenbank konvertiert. Der gesamte Inhalt des Kontexts wird, sofern dieser mit dem aktuellen Migrationstyp übereinstimmt, ebenfalls in die Migrationswarteschlange gestellt.

Wenn Sie beispielsweise Anwendungen migrieren, werden der Warteschlange alle Anwendungsobjekte unter dem Container hinzugefügt, einschließlich aller Anwendungsobjekte, die in allen zugehörigen untergeordneten Containern gefunden wurden. Sie können vor der Migration unerwünschte Objekte in jedem Ordner in der Warteschlange löschen.

- ♦ Auf dem Migrationsbildschirm können Sie auch neue Ordner in Configuration Management erstellen. Diese Ordner können beliebig verschachtelt sein. Sie können die eDirectory-Objekte dann in diese Ordner ziehen, unabhängig von ihrem Speicherort in eDirectory.
Sie müssen nicht dieselbe Organisation in Configuration Management wie in eDirectory beibehalten. Aufgrund möglicher Verknüpfungen mit Containern wird jedoch empfohlen, dass Sie, wenn Sie über in Containern gruppierte eDirectory-Objekte verfügen, diese Kontexte anstelle der einzelnen darin enthaltenen Objekte migrieren.
- ♦ Bevor Sie eDirectory-Objekte in neue Configuration Management-Ordner ziehen und ablegen, können Sie die leeren Ordner migrieren, um die gewünschte Verzeichnisstruktur in Configuration Management zu erstellen. Die Migration erledigen Sie aufgrund der unterschiedlichen Navigationseigenschaften der beiden Programme eventuell schneller mit dem ZENworks-Migrationsprogramm als in ZCC.
- ♦ Beim Migrieren von Image-Objekten werden die Imaging-Informationen der Objekte als Image-Bundle-Informationen in die ZENworks Configuration Management-Datenbank migriert. Die eigentlichen Image-Dateien (.zmg) werden in ein Imaging-Verzeichnis auf dem Imaging-Server kopiert. Über diesen Vorgang haben Sie keine Kontrolle.

3.4.10 Migrationsmodellierung

Der Migrationsbildschirm ist so konzipiert, dass Sie die Migration modellieren und durchführen können, nachdem Sie das Modell optimiert haben. Die Modellierungsdaten werden automatisch auf der Arbeitsstation gespeichert, sodass sie jederzeit überarbeitet werden können. Sie können daher die Modellierungsfunktion dieses Dienstprogramms für die visuelle Planung der Migration verwenden.

Wenn Sie das Migrationsfenster zur Modellierung verwenden möchten, wählen Sie die Objekte, Kontexte und Verknüpfungen einfach aus der eDirectory-Baumansicht aus und ziehen Sie sie in die Ansicht der Configuration Management-Zone, um sie in die Warteschlange für die Migration zu stellen. Diese Elemente (Objekte, Kontexte und Verknüpfungen) werden in der Auflistung der Zielkontrolleiste als Configuration Management-Objekte, -Ordner und -Verknüpfungen dargestellt. Ihre Symbole und Texte werden abgeblendet, um sie von Elementen in Configuration Management zu unterscheiden, die bereits migriert wurden (blaugrüner Text). Elemente mit schwarzem Text wurden entweder direkt in Configuration Management erstellt oder von einer anderen Arbeitsstation migriert (der Ursprung ist nicht feststellbar, da die Verlaufsdateien der Migration auf der Arbeitsstation verbleiben, auf der das Dienstprogramm ausgeführt wurde).

Die blaugüne Farbe ist dauerhaft, sodass Sie stets darüber informiert sind, was zuvor von der Arbeitsstation migriert wurde. Die Auflistungen der Inhalte sowohl des eDirectory-Baums als auch der ZENworks-Datenbank behalten die blaugüne Farbe für migrierte Elemente bei. Dies kann nützlich sein, um zu wissen, was aus der Perspektive von eDirectory migriert wurde.

Verwenden Sie zum Migrieren einfach den Migrationsbildschirm, um die zu migrierenden Elemente in die Warteschlange zu stellen. Dabei werden alle Probleme gelöst, die das Dienstprogramm beim Einstellen in die Warteschlange identifiziert. Klicken Sie dann auf eine Schaltfläche, um die eDirectory-Daten in die ZENworks-Datenbank zu migrieren. Sie können daher diese Modellierungsfunktion des Migrationsbildschirms zusätzlich zur Planung Ihrer Migration auf Papier verwenden, um die Migration zu visualisieren, bevor Sie sie tatsächlich durchführen.

Der Migrationsbildschirm führt jeweils nur eine Migrationsaufgabe durch. Die unter [Abschnitt 3.4.5, „Migrationsreihenfolge“](#), auf [Seite 33](#) beschriebenen Aufgaben bilden jeweils eine Migrationssitzung. Sobald Sie auf *Jetzt migrieren* klicken, wird eine ausgewählte Aufgabe migriert. Sie müssen daher mehrfach auf die Schaltfläche *Jetzt migrieren* klicken, um Ihre eDirectory-Daten zu migrieren. Sie können jedoch eine inkrementelle Migration modellieren, die aus vielen Sitzungen pro Migrationsaufgabe besteht.

3.4.11 Weitere Schritte

Zusätzlich zur Planung auf dem Papier können Sie die Migration auf dem Migrationsbildschirm modellieren. Informationen zur Verwendung des Migrationsbildschirms finden Sie unter [Kapitel 4, „Migration in ZENworks Configuration Management“](#), auf [Seite 39](#).

Migration in ZENworks Configuration Management

4

Führen Sie zur Migration Ihrer älteren ZENworks®-Software in Configuration Management die folgenden Schritte aus:

1. [Abschnitt 4.1, „Voraussetzungen“](#), auf Seite 39
2. [Abschnitt 4.2, „Starten des ZENworks-Migrationsprogramms“](#), auf Seite 41
3. [Abschnitt 4.3, „Auswählen der Migrationsquelle“](#), auf Seite 43
4. [Abschnitt 4.4, „Auswählen des Migrationsziels“](#), auf Seite 45
5. [Abschnitt 4.5, „Migrieren von Anwendungen“](#), auf Seite 47
6. [Abschnitt 4.6, „Migrieren von Images“](#), auf Seite 55
7. [Abschnitt 4.7, „Migrieren von Richtlinien“](#), auf Seite 59
8. [Abschnitt 4.8, „Migrieren der Verwaltungszoneneinstellungen“](#), auf Seite 63
9. [Abschnitt 4.9, „Migrieren von Arbeitsstationen“](#), auf Seite 66
10. [Abschnitt 4.10, „Migrieren von Verknüpfungen“](#), auf Seite 70
11. [Abschnitt 4.11, „Einrichten migrierter Arbeitsplatzrechner für die Verwaltung“](#), auf Seite 76
12. [Abschnitt 4.12, „Erstellen eines Image aus den migrierten Arbeitsstationen“](#), auf Seite 77
13. [Abschnitt 4.13, „Verwalten der älteren ZENworks-Installation“](#), auf Seite 77

4.1 Voraussetzungen

So erfüllen Sie die Voraussetzungen für die Migration in Configuration Management:

- 1 Stellen Sie sicher, dass Sie eine der folgenden ZENworks-Versionen migrieren:
 - ♦ ZENworks for Desktops 4.0.1
 - ♦ ZENworks Desktop Management 6.5
 - ♦ ZENworks 7.x Desktop Management

Wichtig: Für die aktuelle Installation eines älteren ZENworks-Systems muss ein Novell® eDirectory™-Baum mit dem ZENworks-Schema installiert und es müssen ZENworks eDirectory-Objekte im Baum aufgelistet sein. Mit dem ZENworks-Migrationsprogramm können Sie keine neuen Objekte oder Attribute für Configuration Management erstellen, die in Ihrer älteren ZENworks-Version noch nicht enthalten waren. Sie können damit lediglich neue Ordner in Configuration Management erstellen.

- 2 Installieren Sie Configuration Management-Software zusammen mit der ZENworks Configuration Management-Datenbank auf mindestens einem Primärserver, um die Verwaltungzone einzurichten und die Ziel-ZENworks-Datenbank zum Migrieren der eDirectory-Daten bereitzustellen.

Weitere Informationen finden Sie im *ZENworks 10 Configuration Management-Installationshandbuch*.

- 3** Verwenden Sie das ZENworks-Kontrollzentrum zum Konfigurieren der Benutzerquelle für die Benutzer, sodass die eDirectory-Elemente, denen sie zugeordnet sind, eine erfolgreiche Migration ermöglichen. Weitere Informationen zum Konfigurieren der Benutzerquelle erhalten Sie unter „Benutzerquellen“ in der *ZENworks 10 Configuration Management-Referenz für die Systemverwaltung*.

Wenn Sie eDirectory weiterhin als Benutzerquelle in ZENworks Configuration Management verwenden möchten, müssen Sie die eDirectory-Version entsprechend den Mindestanforderungen aktualisieren. Weitere Informationen zu den Mindestanforderungen für eDirectory in ZENworks Configuration Management erhalten Sie unter „Autorisierende Benutzerquellen“ im *ZENworks 10 Configuration Management-Installationshandbuch*.

Die Benutzerquelle ist jedoch nicht erforderlich, wenn für die älteren ZENworks-Objekte in eDirectory keine Benutzerverknüpfungen eingerichtet sind.

- 4** Wenn Sie eDirectory in der Version 8.7 oder niedriger ausführen oder von Starter Pack 1.0 aktualisiert haben, sollten Sie sicherstellen, dass die in **Schritt 4b** aufgelisteten LDAP-Attribute ordnungsgemäß zugeordnet sind, da LDAP während der Migration zum Lesen vorhandener Anwendungsattribute verwendet wird.

Neuere Versionen von eDirectory ordnen Leerzeichen und Punkte automatisch den neueren Attributnamen zu. Wenn Ihre eDirectory-Version mehrere Versionen eines Attributs aufweist (eine, die einen Punkt, und eine andere, die ein Leerzeichen verwendet), stellt die automatische Zuordnungsfunktion dem Migrationsprogramm unter Umständen nur die Version bereit, die nur Leerzeichen verwendet. Attribute, die Punkte verwenden, sind für eine Migration allerdings die bevorzugten Versionen.

So konfigurieren Sie die Attributzuordnung für das Migrieren von Anwendungen nach Configuration Management:

- 4a** Wählen Sie in ConsoleOne Ihr LDAP-Gruppenobjekt aus und klicken Sie dann auf die Registerkarte *Attributzuordnung*.
- 4b** Suchen Sie die folgenden Attribute und ordnen Sie sie den korrekten Namen zu:

Alter Attributname	Neuer Attributname
App:Path	appPath
App:Icon	appIcon
App:Contacts	appContacts
App:Working Directory	appWorkingDirectory
App:Drive Mappings	appDriveMappings
App:Printer Ports	appPrinterPorts
App:Parameters	appParameters
App:Flags	appFlags
App:Startup Script	appStartupScript
App:Shutdown Script	appShutdownScript

- 4c** Speichern Sie die Änderungen.

- 5 Laden Sie die ausführbare Datei des ZENworks-Migrationsprogramms auf das Windows-Gerät herunter, auf dem das Dienstprogramm ausgeführt werden soll, und installieren Sie die Datei. Weitere Informationen finden Sie unter [Abschnitt 3.2, „Installieren des ZENworks-Migrationsprogramms“](#), auf Seite 27.
- 6 Planen Sie die Migration.
Sie können das ZENworks-Migrationsprogramm als hilfreiches Modellierungswerkzeug für die Planung verwenden. Weitere Informationen finden Sie unter [Abschnitt 3.4, „Planen der Migration“](#), auf Seite 30.
- 7 Fahren Sie mit [Abschnitt 4.2, „Starten des ZENworks-Migrationsprogramms“](#), auf Seite 41 fort.

4.2 Starten des ZENworks-Migrationsprogramms

Das ZENworks-Migrationsprogramm kann auf den folgenden Geräten ausgeführt werden:

- ♦ Windows * Server 2003 SP1
- ♦ Windows 2000 SP4-Arbeitsstation
- ♦ Windows XP SP2
- ♦ Windows XP SP3
- ♦ Windows Vista *
- ♦ Windows Vista SP1
- ♦ Windows Server 2008

Es ist außerdem Microsoft .NET 2.0 oder höher erforderlich.

Das ZENworks-Migrationsprogramm ist nicht rückwärtskompatibel. Sie sollten daher bei jeder Aktualisierung des ZENworks-Servers die neueste Version des Migrationsprogramms vom ZENworks-Server kopieren und installieren. Weitere Informationen finden Sie unter [Schritt 5 auf Seite 41](#).

So starten Sie das ZENworks-Migrationsprogramm:

- 1 Klicken Sie auf einem unterstützten Windows-Gerät auf *Start > Programme > Novell ZENworks > ZENworks Configuration Management Migration Utility > Starten*.
- 2 (Bedingt) Standardmäßig wird beim ersten Start des Dienstprogramms das Fenster "Neue Funktionen" angezeigt. Wenn das Fenster in Zukunft nicht mehr beim Starten des Dienstprogramms angezeigt werden soll, wählen Sie die Option *Diese Meldung nicht mehr anzeigen* aus.
- 3 Klicken Sie auf *OK*.

Abbildung 4-1 ZENworks Configuration Management-Migrationsprogramm

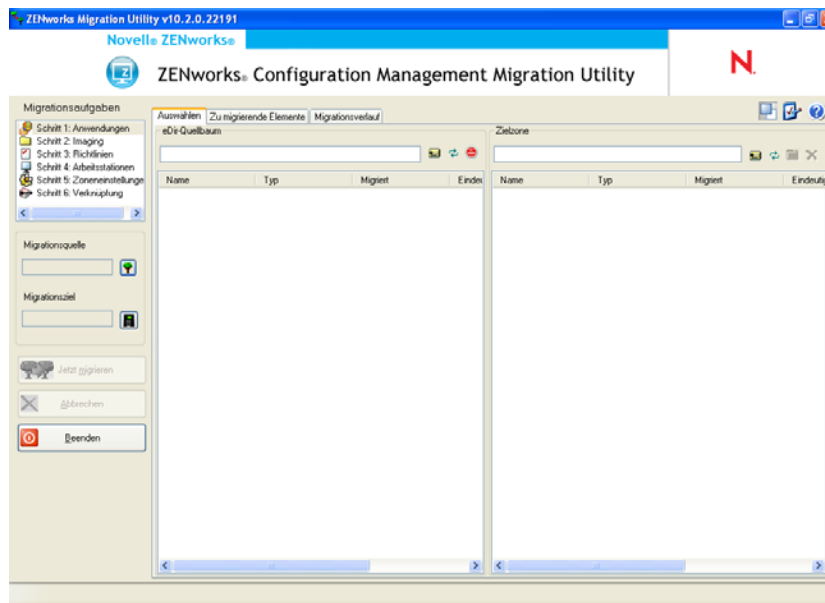

Hinweis: Klicken Sie zum Starten des Fensters "Neuigkeiten" oben rechts im Dienstprogramm auf .

- 4 Fahren Sie mit [Abschnitt 4.3](#), „Auswählen der Migrationsquelle“, auf Seite 43 fort.

4.3 Auswählen der Migrationsquelle

So identifizieren Sie den Novell eDirectory-Baum als Migrationsquelle und melden sich dort an:

Abbildung 4-2 Migrationsquelle

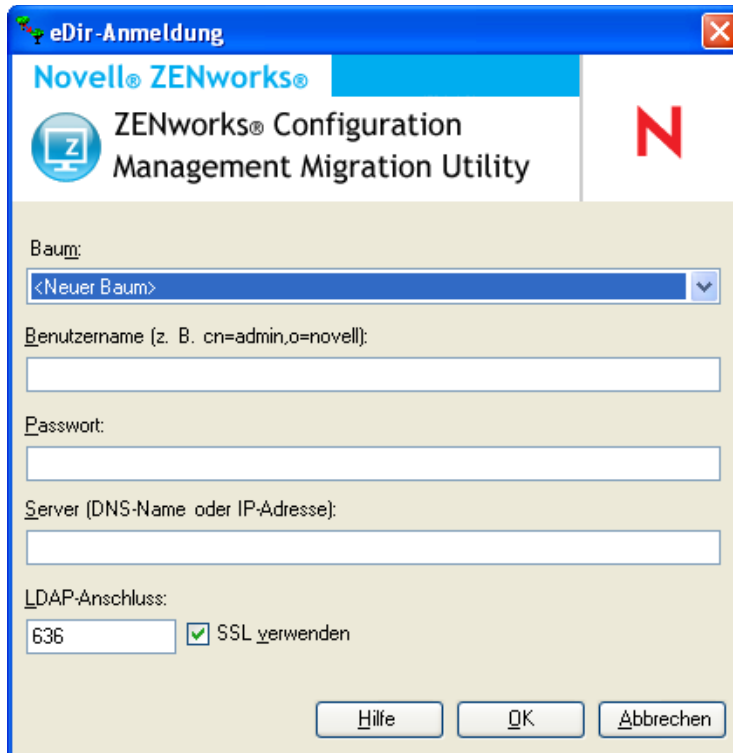

- 1 Füllen Sie die folgenden Felder aus, um sich bei dem als Migrationsquelle dienenden eDirectory-Baum zu authentifizieren:

Baum: Dieses Feld wird nicht angezeigt, wenn Sie das erste Mal auf das Dialogfeld "eDirectory-Anmeldung" zugreifen.

Bei zukünftigen Anmeldungen werden alle Bäume, bei denen Sie sich zuvor über dieses Dialogfeld angemeldet haben, in der Dropdown-Liste angezeigt.

Immer dann, wenn Sie dieses Dialogfeld verwenden, wird der letzte Baum, bei dem Sie sich angemeldet haben, hier angezeigt.

Wählen Sie zum Hinzufügen eines eDirectory-Baums, der hier nicht aufgelistet ist, die Standardoption *<Neuer Baum>* aus, füllen Sie die anderen Felder aus und klicken Sie auf *OK*. Der Baum ist anschließend in der Dropdown-Liste verfügbar.

Benutzername: Geben Sie den LDAP-Benutzernamen an.

Beispiel: `cn=readonlyuser,ou=container,o=organization`.

Wenn Sie sich bei diesem Baum zum ersten Mal über das Migrationsprogramm anmelden, ist das Feld noch leer. Anderenfalls wird der zuletzt eingegebene Benutzername angezeigt.

Wenn Sie im Feld *Baum* einen eDirectory-Baum auswählen, wird in diesem Feld automatisch der zuletzt für diesen Baum verwendete Benutzername angezeigt.

Hinweis: Für das Migrieren von Objekten müssen Sie in eDirectory als Trustee für den Container, in dem sich die zu migrierenden Objekte befinden, konfiguriert sein und mindestens über die Rechte "Lesen" und "Vergleichen" verfügen. Informationen zum Hinzufügen von Trustees finden Sie im *ConsoleOne-Benutzerhandbuch* (<http://www.novell.com/documentation/consol13>).

Passwort: Geben Sie das Passwort ein. Dies muss jedes Mal für das Authentifizieren eingegeben werden.

Server: Geben Sie für den Server, der als Host für den eDirectory-Baum fungiert, den DNS-Namen oder die IP-Adresse ein. Dieses Feld wird automatisch gefüllt, wenn Sie im Feld *Baum* einen eDirectory-Baum auswählen.

LDAP-Port: Geben Sie den LDAP-Port an. Für SSL wird der Standardport 636 und für Nicht-SSL wird der Standardport 389 angezeigt. Es wird empfohlen, SSL für den Passwortschutz bei der Übertragung zu verwenden. Dieses Feld wird automatisch gefüllt, wenn Sie im Feld *Baum* einen eDirectory-Baum auswählen.

SSL verwenden: Aktivieren Sie dieses Kontrollkästchen, wenn Sie SSL verwenden. Wenn Sie ein Element im Feld *Baum* auswählen, wird in diesem Feld automatisch die vorherige Auswahl angezeigt.

2 Klicken Sie auf *OK*.

Im Bereich *Quell-eDirectory-Baum* werden alle verfügbaren eDirectory-Informationen sowie eingangs auch die auf dieser Ebene enthaltenen Organisationen angezeigt. Im Feld *Migrationsquelle* wird auch der Name des Baums angezeigt.

3 Fahren Sie mit **Abschnitt 4.4, „Auswählen des Migrationsziels“**, auf **Seite 45** fort, um das Ziel der Migration auszuwählen.

4.4 Auswählen des Migrationsziels

So identifizieren Sie die Verwaltungszone von Novell® ZENworks® Configuration Management als Migrationsquelle und melden sich dort an:

Abbildung 4-3 Migrationsziel

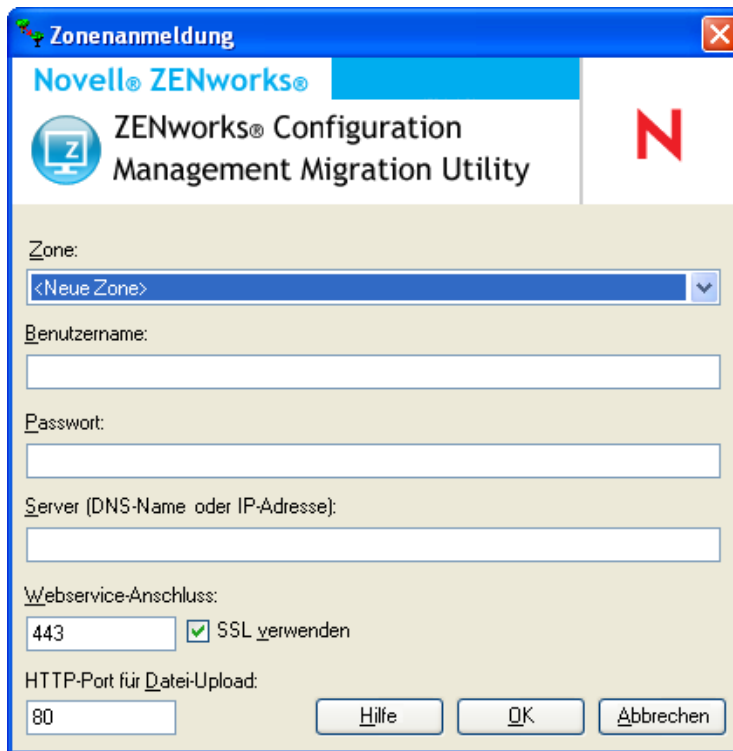

- 1 Füllen Sie die folgenden Felder aus, um sich bei der Zielverwaltungszone zu authentifizieren:

Zone: Dieses Feld wird nicht angezeigt, wenn sie das erste Mal auf das Dialogfeld "Zonenanmeldung" zugreifen.

Bei zukünftigen Anmeldungen werden alle Zonen, bei denen Sie sich zuvor über dieses Dialogfeld angemeldet haben, in der Dropdown-Liste angezeigt.

Immer dann, wenn Sie dieses Dialogfeld verwenden, wird die letzte Zone, bei der Sie sich angemeldet haben, hier angezeigt.

Wählen Sie zum Hinzufügen einer Verwaltungszone, die hier nicht aufgelistet ist, die Standardoption <Neue Zone> aus, füllen Sie die anderen Felder aus und klicken Sie auf *OK*. Die Zone ist anschließend in der Dropdown-Liste verfügbar.

Benutzername: Geben Sie den Benutzernamen für die Zone an. Normalerweise wird *Administrator* verwendet.

Wenn der Administrator beispielsweise ein LDAP-Benutzer mit dem Namen "admin1@baum1" ist und dieser Administrator im ZENworks-Kontrollzentrum über Superadministratorrechte verfügt, beachten Sie bei der Eingabe des Benutzernamens Folgendes:

- ♦ Wenn im ZENworks-Kontrollzentrum kein anderer Administrator mit dem Namen "admin1" erstellt wurde, können Sie als Benutzername "admin1" oder "admin1@baum1" eingeben.
- ♦ Wenn im ZENworks-Kontrollzentrum weitere Administratoren mit dem gleichen Namen erstellt wurden, beispielsweise "admin1@baum2", "admin1@baum3" oder "admin1", müssen Sie den vollständigen Benutzernamen "admin1@baum1" eingeben.

Wenn Sie sich bei dieser Zone zum ersten Mal über das Migrationsprogramm anmelden, ist das Feld noch leer. Anderenfalls wird der zuletzt eingegebene Benutzername angezeigt.

Wenn Sie im Feld *Zone* eine Verwaltungszone auswählen, wird in diesem Feld automatisch der Benutzername angezeigt, den Sie bei der letzten Anmeldung bei dieser Zone im Migrationsprogramm verwendet haben.

Passwort: Geben Sie das Passwort ein. Dies muss jedes Mal für das Authentifizieren eingegeben werden.

Server: Geben Sie den DNS-Namen oder die IP-Adresse des Servers ein, auf dem sich die Datenbank der Verwaltungszone befindet. Dieses Feld wird automatisch ausgefüllt, wenn Sie im Feld *Zone* eine Verwaltungszone auswählen.

Webservice-Anschluss: Geben Sie den Port für den Web-Service an. Der Standardport 443 wird angezeigt. Dieses Feld wird automatisch gefüllt, wenn Sie im Feld *Zone* eine Verwaltungszone auswählen.

SSL verwenden: Wählen Sie aus, ob Sie SSL verwenden.

HTTP-Port für Datei-Upload: Geben Sie Ihren HTTP-Port an. Der Standardport 80 wird angezeigt. Dieses Feld wird automatisch ausgefüllt, wenn Sie im Feld *Zone* eine Verwaltungszone auswählen.

2 Klicken Sie auf *OK*.

In der Kontrollleiste *Zielzone* werden alle Elemente, die zuvor migriert wurden, wie auf der Registerkarte *Migrationsverlauf* mit blaugrünem Text angezeigt. Schwarzer Text zeigt hingegen Elemente an, die im ZENworks-Kontrollzentrum erstellt und nicht migriert wurden. Wenn Sie das ZENworks-Migrationsprogramm bereits auf der aktuellen Arbeitsstation zum Modellieren der Migration verwendet haben, werden noch nicht migrierte Elemente abgeblendet angezeigt.

3 Fahren Sie mit den entsprechenden Abschnitten fort, um zu migrierende Elemente auszuwählen:

1. [Abschnitt 4.5, „Migrieren von Anwendungen“, auf Seite 47](#)
2. [Abschnitt 4.6, „Migrieren von Images“, auf Seite 55](#)
3. [Abschnitt 4.7, „Migrieren von Richtlinien“, auf Seite 59](#)
4. [Abschnitt 4.9, „Migrieren von Arbeitsstationen“, auf Seite 66](#)
5. [Abschnitt 4.10, „Migrieren von Verknüpfungen“, auf Seite 70](#)

In der Liste oben wird die vorgeschlagene Migrationsreihenfolge dargestellt, die sich aus möglichen Abhängigkeiten ergibt. Sie können die Migration jedoch in jeder Reihenfolge vornehmen, einschließlich beliebiger Teilmengen.

4.5 Migrieren von Anwendungen

So migrieren sie Anwendungen von eDirectory in Configuration Management:

1 Klicken Sie auf  (das Symbol **Einstellungen des Migrationswerkzeugs**) und führen Sie dann Folgendes aus:

1a Klicken Sie zum Überschreiben vorhandener Anwendungsobjekte in der ZENworks®-Datenbank auf *Allgemein* und wählen Sie die Option *Bereits vorhandene Objekte überschreiben* aus.

Warnung: Dadurch werden alle vorhandenen Anwendungsobjekte in der Datenbank überschrieben, einschließlich der zuvor migrierten Anwendungsobjekte.

Mithilfe der Option *Speichern/Laden des Verlaufs überspringen* können Sie die Leistung bei großen Migrationen erheblich steigern, indem der lokale Verlauf nicht gespeichert wird.

1b Die für die Anwendungsmigration zur Verfügung stehenden Optionen zeigen Sie an, indem Sie auf *Anwendungen* klicken. Konfigurieren Sie danach die gewünschten Einstellungen.

Einstellung	Beschreibung
<i>Fehlerhafte MSI-Builds migrieren</i>	<p>Die Option <i>Fehlerhafte MSI-Builds migrieren</i> erzwingt die Migration einer Anwendung, selbst wenn ein oder mehrere Attribute nicht in das MSI-Bundle migriert werden können.</p> <p>Ein MSI-Bundle gilt als fehlgeschlagen, wenn beim Konvertieren eines AOT-Anwendungsobjekts in ein MSI-Objekt eine Warnung ausgegeben wird. Diese MSI-Builds lassen sich häufig trotz Warnung erfolgreich migrieren. Möglicherweise wird die Warnung nur deswegen ausgegeben, weil eine Windows * - Verknüpfung im AOT-Objekt nicht mehr gültig ist.</p> <p>Wenn Sie diese Option aktivieren, werden die Warnmeldungen nicht angezeigt. Sie können im Migrationsprotokoll überprüfen, welche Attribute nicht migriert wurden.</p>
<i>Erstellte MSI- und temporäre Dateien beibehalten</i>	<p>Die Option <i>Erstellte MSI- und temporäre Dateien beibehalten</i> bedeutet, dass die Anwendung erstellt und migriert wird, das Verzeichnis mit den temporären Dateien und der neuen MSI-Datei jedoch nicht automatisch gelöscht wird. Auf diese Weise erhalten Sie Zugriff auf die neu erstellte MSI-Datei, bevor sie für den Inhaltsservice in Configuration Management verwendet wird.</p>
<i>Anwendungen auf Inhaltsserver hochladen</i>	<p>Mit der Option <i>Anwendungen auf Inhaltsserver hochladen</i> können Sie Inhalte auf den Inhaltsserver hochladen. Diese Option ist standardmäßig aktiviert.</p> <p>Wenn die Option <i>Anwendungen auf Inhaltsserver hochladen</i> aktiviert ist und der Quellpfad der Datei bei der Migration in einen lokalen oder einen UNC-Pfad aufgelöst wird, werden die Anwendungen mit der Aktion "MSI installieren" auf den ZENworks Configuration Management-Server migriert und gleichzeitig auf den Inhaltsserver hochgeladen.</p> <p>In den folgenden Szenarios werden die Anwendungen als Bundles mit der Aktion "Netzwerk-MSI installieren" auf den ZENworks Configuration Management-Server migriert und nicht auf den Inhaltsserver hochgeladen:</p> <ul style="list-style-type: none"> ♦ Die Option <i>Anwendungen auf Inhaltsserver hochladen</i> ist deaktiviert. ♦ Die Option <i>Anwendungen auf Inhaltsserver hochladen</i> ist zwar aktiviert, aber der Quellpfad der Datei wird bei der Migration nicht in einen lokalen oder einen UNC-Pfad aufgelöst oder die Datei wird nicht gefunden.

Einstellung	Beschreibung
<i>Verteilungsoptionen als individuelle Aktionen migrieren</i>	<p>Mit der Option <i>Verteilungsoptionen als individuelle Aktionen migrieren</i> können Sie die Verteilungsoptionen in Anwendungen als einzelne bearbeitbare Aktionen migrieren, z. B. "INI-Datei bearbeiten", "Bearbeiten der Registrierung" oder "Skript ausführen". Standardmäßig ist sie aktiviert. Deaktivieren Sie die Option <i>Verteilungsoptionen als individuelle Aktionen migrieren</i>, um die Verteilungsoptionen in Anwendungen als MSI zu migrieren.</p> <p>Wenn die Option <i>Verteilungsoptionen als individuelle Aktionen migrieren</i> aktiviert ist, werden die Anwendungen als Bundles mit spezifischen Aktionen migriert:</p> <ul style="list-style-type: none"> ◆ Eine Anwendung mit Registrierungsänderungen wird als ein Bundle mit einer "Bearbeiten der Registrierung"-Aktion migriert. ◆ Eine Anwendung mit INI-Einstellungen wird als Bundle mit einer "INI-Datei bearbeiten"-Aktion migriert. ◆ Eine Anwendung mit Textdateiänderungen wird als Bundle mit einer "Textdatei bearbeiten"-Aktion migriert. ◆ Eine Anwendung mit Symbolen oder Verknüpfungen wird als ein Windows-Bundle mit einer "Skript ausführen"- oder "Datei entfernen"-Aktion migriert. ◆ Eine Anwendung mit Anwendungsdateiänderungen wird als Bundle mit folgenden Aktionen migriert: <ul style="list-style-type: none"> ◆ Dateien als "Dateien kopieren"- oder "Dateien installieren"-Aktion. ◆ Verzeichnis als "Verzeichnis kopieren"-, "Verzeichnis installieren"- oder "Verzeichnis erstellen/löschen"-Aktion. ◆ Löschen von Dateien als eine "Datei entfernen"-Aktion. ◆ Löschen eines Verzeichnisses als eine "Verzeichnis erstellen/löschen"-Aktion. <p>Wenn die Option <i>Verteilungsoptionen als individuelle Aktionen migrieren</i> aktiviert ist, wird die Anwendung als Bundle mit einer "MSI installieren"-Aktion migriert. Die Aktionen "Textdatei bearbeiten", "Verzeichnis kopieren", "Verzeichnis installieren" und "Datei entfernen" sind nicht Teil dieser "MSI installieren"-Aktion.</p>
<i>Arbeitsverzeichnis</i>	<p>Mit der Option <i>Arbeitsverzeichnis</i> können Sie die temporären Migrationsdateien an einem anderen Speicherort als im %TEMP%-Verzeichnis der Standardbenutzer ablegen. Wenn Sie eine Anwendung mit einem sehr langen Pfad (über 256 Zeichen) migrieren, können Sie den temporären Pfad mithilfe dieser Option kürzen, beispielsweise <code>c:\temp</code>.</p>

- 1c** Klicken Sie auf *Einstellungen speichern*, um das Dialogfeld zu schließen.
- 2** Klicken Sie im Feld *Migrationsaufgaben* auf *Schritt 1: Anwendungen*.

Hinweis: Das Migrationsprogramm unterstützt nun auch die Migration sämtlicher komplexen Kombinationen von *Verteilungsregeln*. Die Verteilungsregeln des älteren ZENworks-Systems, einschließlich der Regel "Neue Gruppe", werden als Kombination aus Filtern und Filtersätzen in ZENworks Configuration Management migriert.

- 3** Führen Sie zum Modellieren der Migration folgende Schritte aus:

- 3a** Durchsuchen Sie in der Kontrollleiste *Quell-eDirectory-Baum* die eDirectory-Kontexte, um nach den Anwendungsobjekten zu suchen, die für die Migration in die Warteschlange gestellt werden sollen. Zum Stoppen der Auflistung der Objekte im *Quell-eDirectory-Baum* klicken Sie auf das .

Die angezeigten eDirectory-Informationen werden gemäß dem Informationstyp, den Sie migrieren, gefiltert. Daher müssen Sie lediglich den Kontext und die Objekte durchsuchen, die für den ausgewählten Typ migriert werden können.

- 3b** Klicken Sie ggf. in der Kontrollleiste *Zielzone* mit der rechten Maustaste auf eine beliebige Stelle, um einen Ordner für die Objekte zu erstellen, die für die Migration in die Warteschlange gestellt werden sollen, und wählen Sie dann *Neuer Ordner* aus.

Sie können so viele Ordner wie erforderlich erstellen, einschließlich ihrer Verschachtelung. Die Ordnerstruktur wird in der ZENworks-Datenbank erstellt und im ZENworks-Kontrollzentrum angezeigt, sobald Sie auf *Jetzt migrieren* klicken.

Möglicherweise möchten Sie die Ordnerstruktur für die Anwendungsobjekte bestimmen und diese Ordner erstellen und migrieren, bevor darin Anwendungsobjekte in die Warteschlange gestellt werden.

Sie können auch vorhandene eDirectory-Container und alle zugehörigen Anwendungsobjekte (einschließlich untergeordneter Container) migrieren. Die Container werden in Ordner konvertiert, die alle in eDirectory vorhandenen untergeordneten Anwendungsobjekte enthalten. Wenn Sie in der Kontrollleiste *Quell-eDirectory-Baum* einen Container auswählen und ihn in die Kontrollleiste *Zielzone* ziehen, werden alle untergeordneten Container sowie die zugehörigen Anwendungsobjekte in der Kontrollleiste *Zielzone* in den entsprechenden Ordnern platziert.

Nachdem Sie in der Kontrollleiste *Zielzone* einen Container in die Warteschlange gestellt haben, können Sie individuell in der Warteschlange befindliche Elemente löschen, die nicht migriert werden sollen, indem Sie die gewünschten Elemente auswählen, mit der rechten Maustaste darauf klicken und dann *Ausgewählte Elemente löschen* auswählen. Sie werden aufgefordert, die Löschung zu bestätigen.

- 3c** Wählen Sie in der Kontrollleiste *Quell-eDirectory-Baum* die zu migrierenden Anwendungsobjekte oder Container aus und ziehen Sie sie in die Kontrollleiste *Zielzone*. Dadurch werden die Elemente für die Migration in die Warteschlange gestellt.

Sie können mithilfe der Strg-Taste und den Pfeiltasten bzw. mithilfe der Umschalt-Taste und den Pfeiltasten mehrere Elemente auswählen.

Wenn Sie Elemente von einer Kontrollleiste in die andere ziehen, werden die in der Kontrollleiste *Zielzone* aufgelisteten Elemente automatisch sortiert.

Wenn Sie ein Element mehrmals in die Kontrollleiste ziehen, wird es nur einmal in die Warteschlange gestellt.

Wenn Sie eine auf der Site aufgelistete Anwendung, bei der bereits ein Duplikat in der Warteschlange steht, in die Kontrollleiste ziehen, werden Sie beim Stellen in die Warteschlange zum Auflösen des Duplikats aufgefordert, indem Sie auswählen, welche Anwendung migriert werden soll. Sie können mit der rechten Maustaste auf ein Element klicken und *Attribute anzeigen* auswählen, um Informationen anzuzeigen, die bei der Entscheidung, welches Element migriert werden soll, hilfreich sind.

Wenn Sie eine inkrementelle Migration durchführen, sollten Sie nur die Objekte in die Warteschlange stellen, die zu diesem Zeitpunkt migriert werden sollen, da alle Elemente, die in der Kontrollleiste *Zielzone* in die Warteschlange gestellt werden, migriert werden, wenn Sie auf die Schaltfläche *Jetzt migrieren* klicken.

Auf der Registerkarte *Zu migrierende Elemente* wird die Anzahl der zu migrierenden Elemente (in die Kontrollleiste *Zielzone* kopiert) in der Beschriftung der Registerkarte in Klammern dargestellt.

Im Feld *Migrationsstatus* auf der Registerkarte *Zu migrierende Elemente* werden Informationen zu den für die Migration ausgewählten Elementen angezeigt. Zum Beispiel passt das ZENworks-Migrationsprogramm möglicherweise den Objektnamen in Configuration Management aufgrund von Zeichen im eDirectory-Namen an, die in Configuration Management nicht verwendet werden können, wie einen Doppelpunkt (:), der durch einen Unterstrich (_) ersetzt wird.

- 4 Wiederholen Sie **Schritt 3** nach Bedarf, um alle Anwendungsobjekte zu suchen und in die Warteschlange zu stellen, die Sie für die Migration zu diesem Zeitpunkt modellieren möchten.

Wichtig: Jedes Anwendungsobjekt, das Sie in der Kontrollleiste *Zielzone* in die Warteschlange stellen, wird migriert, wenn Sie auf die Schaltfläche *Jetzt migrieren* klicken.

- 5 Überprüfen Sie Ihre Auswahl in der Kontrollleiste *Zielzone*.

Sie können durch die Ordner navigieren, um die Anwendungsobjekte anzuzeigen, die für die Migration in die Warteschlange gestellt wurden.

Auf der Registerkarte *Zu migrierende Elemente* werden verkettete Anwendungen zwar einzeln aufgelistet, aber in der Kontrollleiste *Zielzone* der Registerkarte *Auswählen* werden sie hierarchisch unter ihrer übergeordneten Anwendung aufgelistet.

- 6 So löschen Sie vor dem Migrieren Elemente aus der Migrationswarteschlange:
 - ♦ Wählen Sie die Elemente aus und klicken Sie auf das ✕-Symbol.
 - ♦ Klicken Sie mit der rechten Maustaste auf die ausgewählten Elemente und klicken Sie auf *Ausgewählte Elemente löschen*.

Dies kann sowohl über die Registerkarte *Zu migrierende Elemente* als auch über die Kontrollleiste *Zielzone* der Registerkarte *Auswählen* durchgeführt werden

Sie können mithilfe der Strg-Taste und den Pfeiltasten bzw. mithilfe der Umschalt-Taste und den Pfeiltasten mehrere Elemente auswählen, die gelöscht werden sollen. Hierbei können auch Ordner und deren Inhalte ausgewählt werden.

Bei für die Migration in die Warteschlange gestellten Elementen sind die Symbole und Texte abgeblendet. Wenn Sie abgeblendete Elemente zum Löschen auswählen, werden sie nur aus der Warteschlange gelöscht.

Warnung: Farbige Elemente (mit blaugrünem oder schwarzem Text), die Sie zum Löschen auswählen, werden aus der Configuration Management-Datenbank entfernt und stehen im ZENworks-Kontrollzentrum nicht mehr zur Verfügung.

- 7 Um alle in der Kontrollleiste *Zielzone* angezeigten abgeblendeten Elemente einschließlich aller in Unterordnern enthaltenen abgeblendeten Elemente zu migrieren, klicken Sie auf die Schaltfläche *Jetzt migrieren*.

Nachfolgend finden Sie einige Informationen zum Migrationsprogramm, die für Sie während oder nach der Migration interessant sein können:

- ♦ Der Fokus wird sofort auf die Registerkarte *Zu migrierende Elemente* verschoben, wo Sie den sequenziellen Fortschritt der Migration anzeigen können.
- ♦ In der Spalte *Schritt* wird ein Fortschrittsbalken für jedes gerade migrierte Element angezeigt. Der Fortschrittsbalken für die gesamte Migration befindet sich im unteren Bereich der Migrationsprogramms.
- ♦ Wenn Sie eine auf der Site aufgelistete Anwendung, bei der bereits ein Duplikat in der Warteschlange steht, für die Migration in den Zielzonenbereich ziehen, werden Sie aufgefordert, auszuwählen, welche Anwendung migriert werden soll. Sie können mit der rechten Maustaste auf ein Element klicken und *Attribute anzeigen* auswählen, um Informationen anzuzeigen, die bei der Entscheidung, welches Element migriert werden soll, hilfreich sind.
- ♦ Auf der Registerkarte *Migrationsverlauf* werden alle migrierten Elemente angezeigt. Die Liste wird beim Migrieren der Elemente dynamisch aktualisiert. Während des Migrationsvorgangs können Sie zwischen den Registerkarten *Zu migrierende Elemente* und *Migrationsverlauf* wechseln. Sie können auch in der Kontrollleiste der Registerkarte auf eine beliebige Stelle klicken und *Aktualisieren* auswählen, um die Ansicht mit Elementen zu aktualisieren, die zwar migriert wurden, aber möglicherweise noch nicht angezeigt werden.
- ♦ Auf der Registerkarte *Auswählen* werden alle migrierten Objekte mit ihren nach der Migration blaugrünen Texten angezeigt, und zwar sowohl in der Kontrollleiste *QuelleDirectory-Baum* als auch auf der Registerkarte *Zielzone*.

Die blaugrüne Farbe wird beibehalten, sodass Sie, wenn Sie das Migrationsprogramm das nächste Mal öffnen und durch die Kontexte unter *QuelleDirectory-Baum* und die Ordner unter *Zielzone* navigieren, anzeigen können, was zuvor migriert wurde.

- ♦ Objekte mit Fehlern bei der Migration werden weiterhin mit abgeblendeten Symbolen angezeigt.
Anweisungen zur Handhabung fehlerhafter Migrationselemente finden Sie unter **Schritt 8**.
- ♦ Verkettete Anwendungen werden einzeln auf der Registerkarte *Migrationsverlauf* angezeigt; in der Spalte *Migrationsprotokoll* wird jedoch eine GUID anstelle eines Protokolls hierfür angezeigt. Nur im Hauptanwendungsobjekt, mit dem die anderen Anwendungsobjekte verkettet sind, wird in dieser Spalte eine Schaltfläche *Protokoll anzeigen* angezeigt.
- ♦ Während der Migration wird auf der Arbeitsstation für jede Anwendung, die migriert wird, ein temporärer Arbeitsordner erstellt. Diese Ordner werden gelöscht, nachdem jede Anwendung erfolgreich migriert wurde.

Bei der Migration von INI-Einstellungen werden die Verteilungsoptionen für die INI-Einstellungen im herkömmlichen ZENworks den verfügbaren Optionen in ZENworks Configuration Management zugeordnet, die ihnen am ehesten entsprechen. Die Zuordnung wird in der folgenden Tabelle dargestellt:

Verteilungsoption für die INI-Einstellung im herkömmlichen ZENworks	Zugeordnete Optionen in ZENworks Configuration Management
<i>Immer erstellen</i>	<i>Schlüssel hinzufügen</i>
<i>Erstellen, falls nicht vorhanden</i>	<i>Schlüssel hinzufügen, falls nicht gefunden</i>
Erstellen oder vorhandenem Abschnitt hinzufügen	<i>Einen Schlüssel hinzufügen, auch wenn der Schlüssel bereits vorhanden ist</i>
<i>Erstellen, falls vorhanden</i>	<i>Wert eines Schlüssels ersetzen</i>
<i>Löschen</i>	<i>Schlüssel löschen</i>
<i>Erstellen oder an vorhandenen Wert anhängen</i>	<i>Wert hinzufügen oder anhängen</i>
<i>Löschen oder von vorhandenem Wert entfernen</i>	<i>Wert löschen oder entfernen</i>

8 Führen Sie nach Abschluss der Migration Folgendes bei Bedarf aus:

8a Überprüfen Sie die blaugrünen Elemente in beiden Kontrollleisten *Auswählen*, um zu bestimmen, ob Sie andere Elemente für die Migration in die Warteschlange stellen bzw. zuvor migrierte Elemente in der Kontrollleiste *Zielzone* löschen müssen.

Sie können auch die Registerkarte *Migrationsverlauf* verwenden, um diese Informationen zu ermitteln.

- ♦ Wenn Sie andere zu migrierende Elemente ermitteln, wiederholen Sie **Schritt 3** bis **Schritt 7**.
- ♦ Um in der Kontrollleiste *Zielzone* aufgelistete Elemente zu löschen, wählen Sie sie aus und klicken Sie auf **x**.

Warnung: In der Kontrollleiste *Zielzone* werden sowohl zuvor migrierte Daten mit blaugrünem Text als auch Elemente mit schwarzem Text angezeigt, die zuvor entweder im ZENworks-Kontrollzentrum erstellt oder von einer anderen Arbeitsstation migriert wurden. Die Löschfunktion (**x**) funktioniert bei beiden Elementtypen. Aus diesem Grund ist es möglich, bereits vorhandene Elemente, die nie migriert wurden, aus Configuration Management zu löschen. Dies betrifft die im ZENworks-Kontrollzentrum erstellten Ordner und alle darin enthaltenen Daten.

8b Klicken Sie auf der Registerkarte *Zu migrierende Elemente* für jedes Element, bei dem Fehler bei der Migration aufgetreten sind, auf die Schaltfläche *Fehlerhaft - Protokoll anzeigen* und bestimmen Sie die beste Vorgehensweise. Sie können das Problem entweder beheben und das Element migrieren oder Sie können es von der Registerkarte *Zu migrierende Elemente* löschen, wodurch das Element auch aus der Warteschlange in der Kontrollleiste *Zielzone* gelöscht wird.

Um nur die fehlerhaften Elemente anzuzeigen, klicken Sie mit der rechten Maustaste an eine beliebige Stelle in der Kontrollleiste und wählen Sie *Löschen erfolgreich* aus, um die aufgelisteten Elemente zu filtern. Diese Auflistung wird nur für die aktuelle Aufgabe beibehalten.

- 8c** Wenn fehlerhafte Elemente vorhanden sind, die Sie nicht migrieren möchten, können Sie nur die in der Warteschlange befindlichen Elemente (weiterhin abgeblendet) in der Kontrollleiste *Zielzone* aus der Warteschlange löschen. Klicken Sie auf der Registerkarte *Zu migrierende Elemente* mit der rechten Maustaste an eine beliebige Stelle und wählen Sie *Alle Elemente löschen* aus.

Dadurch wird die Auflistung auf der Registerkarte *Zu migrierende Elemente* geleert. Außerdem werden nur die in der Warteschlange befindlichen Elemente gelöscht, die noch nicht aus der Auflistung der Kontrollleiste *Zielzone* migriert wurden.

Warnung: Wenn Sie stattdessen in der Kontrollleiste *Zielzone* die Option *Alle Elemente löschen* auswählen, werden alle aufgelisteten Elemente sowohl in der Kontrollleiste *Zielzone* als auch auf der Registerkarte *Migrationsverlauf* sowie in der ZENworks-Datenbank gelöscht, sodass die Elemente vollständig aus dem ZENworks-Kontrollzentrum entfernt werden. Um nur die in der Warteschlange befindlichen (noch nicht migrierten) Elemente mithilfe der Option *Alle Elemente löschen* zu löschen, ist hierzu die sicherste Methode über die Registerkarte *Zu migrierende Elemente*.

Bei der Migration von Anwendungen werden die folgenden Systemanforderungsbedingungen nicht migriert:

- ◆ Der Prozessor ist Pentium * Pro, Pentium 1, Pentium 2, Pentium 3 oder Pentium 4.
- ◆ Die Prozessorregel ist im älteren ZENworks-System auf <, >, <= oder >= gesetzt.
- ◆ Das Betriebssystem ist nicht Windows XP oder Windows 2000.
- ◆ Die Betriebssystemversion ist niedriger als 5.
- ◆ Fernzugriff
- ◆ Terminalserver

Hinweis: Wenn Sie ein Windows-Bundle nach seiner Migration zu ZENworks Configuration Management einem verwalteten Gerät zuweisen, wird das Bundle auf dem verwalteten Gerät neu installiert.

- 9** Wenn Sie mit den Migrationsergebnissen zufrieden sind, fahren Sie mit einem der folgenden Punkte fort:
- ◆ Fahren Sie zum Migrieren weiterer Anwendungen mit **Schritt 3 auf Seite 50** fort.
 - ◆ Klicken Sie zum Migrieren von Images auf **Schritt 2: Imaging** im Feld *Migrationsaufgaben*.
 - ◆ Klicken Sie zum Migrieren von Richtlinien mit **Schritt 3: Richtlinien** im Feld *Migrationsaufgaben* fort.
 - ◆ Zur Migration von Zoneneinstellungen klicken Sie im Feld *Migrationsaufgaben* auf **Schritt 4: Zoneneinstellungen**.
 - ◆ Klicken Sie zum Migrieren von Arbeitsstationen im Feld *Migrationsaufgaben* auf **Schritt 5: Arbeitsstationen**.
 - ◆ Klicken Sie zum Migrieren von Verknüpfungen auf **Schritt 6: Verknüpfungen** im Feld *Migrationsaufgaben*.
 - ◆ Nachdem Sie alle eDirectory-Objekte und -Verknüpfungen migriert haben, fahren Sie mit **Abschnitt 4.13, „Verwalten der älteren ZENworks-Installation“, auf Seite 77** fort, um Ihr altes ZENworks-System zu bereinigen.

4.6 Migrieren von Images

Wenn Sie planen, nach der Installation des ZENworks Adaptive Agent (der den älteren ZENworks-Agenten ersetzt) erneut Images Ihrer migrierten Arbeitsstationen zu erstellen, müssen Sie die vorhandenen Images nicht migrieren. Möchten Sie die früheren Images hingegen weiterverwenden, müssen Sie diese migrieren.

1 Klicken Sie auf das Symbol  und gehen Sie dann folgendermaßen vor:

1a Klicken Sie zum Überschreiben der in der ZENworks®-Datenbank vorhandenen Image-Objekte auf *Allgemein* und wählen Sie anschließend die Option *Bereits vorhandene Objekte überschreiben* aus.

Warnung: Bei dieser Einstellung werden vorhandene Image-Objekte in der Datenbank (auch bereits migrierte Objekte) überschrieben.

Mithilfe der Option *Speichern/Laden des Verlaufs überspringen* können Sie die Leistung bei großen Migrationen erheblich steigern, indem der lokale Verlauf nicht gespeichert wird.

1b Klicken Sie zum Überschreiben einer eventuell bereits auf dem Inhaltsserver vorhandenen Imagedatei auf *Imaging* und wählen Sie die Option *Vorhandene Imagedatei auf Inhaltsserver überschreiben* aus.

Wenn Sie ein Imageobjekt migrieren, dessen Imagedatei bereits auf dem Inhaltsserver vorhanden ist, können Sie die Option *Vorhandene Imagedatei auf Inhaltsserver überschreiben* auswählen, um die bestehende Datei zu überschreiben. Diese Option ist standardmäßig deaktiviert.

1c Klicken Sie auf *Einstellungen speichern*, um das Dialogfeld zu schließen.

2 Klicken Sie im Feld *Migrationsaufgaben* auf *Schritt 2: Imaging*.

3 Führen Sie zum Modellieren der Migration folgende Schritte aus:

3a Durchsuchen Sie in der Kontrollleiste *Quell-eDirectory-Baum* die eDirectory-Kontexte, um nach den zu migrierenden Imaging-Objekten zu suchen. Zum Stoppen der Auflistung der Objekte im *Quell-eDirectory-Baum* klicken Sie auf das .

Zum Durchsuchen werden nur die Kontexte mit gültigen Imaging-Objekten angezeigt. Gültige Images sind Standard-, Skript- und Multicast-Sitzungs-Images. Zusatzimages werden nicht migriert.

3b Klicken Sie bei Bedarf mit der rechten Maustaste auf eine beliebige Stelle der Kontrollleiste *Zielzone* und wählen Sie *Neuer Ordner* aus, um einen Ordner für die zu migrierenden Objekte zu erstellen.

Bei der Migration der eDirectory-Imaging-Informationen werden die eigentlichen Imagedateien (.zmg) in ein Imaging-Verzeichnis auf dem Imaging-Server (dem aktuellen Primärserver) kopiert. Die Ordner, die Sie hier erstellen, sind für die eDirectory-Informationen vorgesehen, die zum Erstellen der Imaging-Bundles in Configuration Management verwendet werden.

Wichtig: Der Administrator, der die Migration der Images ausführt, muss über ausreichend Dateirechte zum Lesen der Imaging-Dateien verfügen.

Sie können so viele Ordner wie erforderlich erstellen, einschließlich ihrer Verschachtelung. Die Ordnerstruktur wird in der ZENworks-Datenbank erstellt und im ZENworks-Kontrollzentrum angezeigt, sobald Sie auf *Jetzt migrieren* klicken.

Gegebenenfalls empfiehlt es sich, die Ordnerstruktur für die Imaging-Objekte zu bestimmen und die Ordner zu erstellen und zu migrieren, bevor Sie für diese Ordner Imaging-Objekte in die Warteschlange stellen.

Sie können auch vorhandene eDirectory-Container und alle zugehörigen Imaging-Objekte (einschließlich untergeordneter Container) migrieren. Die Container werden in Ordner konvertiert, die alle Imaging-Objekte der ehemaligen eDirectory-Container enthalten. Wenn Sie in der Kontrollleiste *Quell-eDirectory-Baum* einen Container auswählen und ihn in die Kontrollleiste *Zielzone* ziehen, werden alle untergeordneten Container sowie die zugehörigen Imaging-Objekte in der Kontrollleiste *Zielzone* in den entsprechenden Ordnern platziert.

Nachdem Sie in der Kontrollleiste *Zielzone* einen Container in die Warteschlange gestellt haben, können Sie individuell in der Warteschlange befindliche Elemente löschen, die nicht migriert werden sollen, indem Sie die gewünschten Elemente auswählen, mit der rechten Maustaste darauf klicken und dann *Ausgewählte Elemente löschen* auswählen. Sie werden aufgefordert, die Löschung zu bestätigen.

- 3c** Wählen Sie in der Kontrollleiste *Quell-eDirectory-Baum* die zu migrierenden Imaging-Objekte oder Container aus und ziehen Sie sie in die Kontrollleiste *Zielzone*.

Dadurch werden die Elemente für die Migration in die Warteschlange gestellt.

Sie können mithilfe der Strg-Taste und den Pfeiltasten bzw. mithilfe der Umschalt-Taste und den Pfeiltasten mehrere Elemente auswählen.

Wenn Sie Elemente von einer Kontrollleiste in die andere ziehen, werden die in der Kontrollleiste *Zielzone* aufgelisteten Elemente automatisch sortiert.

Wenn Sie ein Element mehrmals in die Kontrollleiste ziehen, wird es nur einmal in die Warteschlange gestellt.

Wenn Sie eine inkrementelle Migration durchführen, sollten Sie nur die Objekte in die Warteschlange stellen, die zu diesem Zeitpunkt migriert werden sollen, da alle Elemente, die in der Kontrollleiste *Zielzone* in die Warteschlange gestellt werden, migriert werden, wenn Sie auf die Schaltfläche *Jetzt migrieren* klicken.

Auf der Registerkarte *Zu migrierende Elemente* wird die Anzahl der zu migrierenden Elemente (in die Kontrollleiste *Zielzone* kopiert) in der Beschriftung der Registerkarte in Klammern dargestellt.

Im Feld *Migrationsstatus* auf der Registerkarte *Zu migrierende Elemente* werden Informationen zu den für die Migration ausgewählten Elementen angezeigt. So passt das ZENworks-Migrationsprogramm beispielsweise möglicherweise den Objektnamen in Configuration Management aufgrund von Zeichen im eDirectory-Namen an, die in Configuration Management nicht verwendet werden können, wie einen Doppelpunkt (:), der durch einen Unterstrich (_) ersetzt wird.

- 4** Wiederholen Sie **Schritt 3** nach Bedarf, um alle Imaging-Objekte zu suchen und in die Warteschlange zu stellen, die Sie zu diesem Zeitpunkt migrieren möchten.

Wichtig: Jedes Imaging-Objekt, das Sie in der Kontrollleiste *Zielzone* in die Warteschlange stellen, wird migriert, wenn Sie auf die Schaltfläche *Jetzt migrieren* klicken.

- 5** Überprüfen Sie Ihre Auswahl in der Kontrollleiste *Zielzone*.

Sie können durch die Ordner navigieren, um die Imaging-Objekte anzuzeigen, die für die Migration in die Warteschlange gestellt wurden.

- 6** Wenn Sie Elemente aus der Migrationswarteschlange entfernen möchten, wählen Sie die Elemente aus und klicken Sie auf das Symbol **x**.

Sie können mithilfe der Strg-Taste und den Pfeiltasten bzw. mithilfe der Umschalt-Taste und den Pfeiltasten mehrere Elemente für den Löschvorgang auswählen. Dazu gehören Ordner und ihre Inhalte.

Bei für die Migration in die Warteschlange gestellten Elementen sind die Symbole und Texte abgeblendet. Wenn Sie abgeblendete Elemente zum Löschen auswählen, werden sie nur aus der Warteschlange gelöscht.

Warnung: Farbige Elemente (mit blaugrünem oder schwarzem Text), die Sie zum Löschen auswählen, werden aus der ZENworks-Datenbank entfernt und stehen im ZENworks-Kontrollzentrum nicht mehr zur Verfügung.

- 7** Um alle in der Kontrollleiste *Zielzone* angezeigten abgeblendeten Elemente einschließlich aller in Unterordnern enthaltenen abgeblendeten Elemente zu migrieren, klicken Sie auf die Schaltfläche *Jetzt migrieren*.

Nachfolgend finden Sie einige Informationen zum Migrationsprogramm, die für Sie während oder nach der Migration interessant sein können:

- Der Fokus wird sofort auf die Registerkarte *Zu migrierende Elemente* verschoben, wo Sie den sequenziellen Fortschritt der Migration anzeigen können.
- In der Spalte *Schritt* wird ein Fortschrittsbalken für jedes gerade migrierte Element angezeigt. Der Gesamtfortschrittsbalken wird unten am Bildschirm angezeigt.
- Auf der Registerkarte *Migrationsverlauf* werden alle migrierten Elemente angezeigt. Die Liste wird beim Migrieren der Elemente dynamisch aktualisiert. Während des Migrationsvorgangs können Sie zwischen den Registerkarten *Zu migrierende Elemente* und *Migrationsverlauf* wechseln. Sie können auch in der Kontrollleiste der Registerkarte auf eine beliebige Stelle klicken und *Aktualisieren* auswählen, um die Ansicht mit Elementen zu aktualisieren, die zwar migriert wurden, aber möglicherweise noch nicht angezeigt werden.
- Auf der Registerkarte *Auswählen* werden alle migrierten Objekte mit ihren nach der Migration blaugrünen Texten angezeigt, und zwar sowohl in der Kontrollleiste *Quelle-Directory-Baum* als auch auf der Registerkarte *Zielzone*.

Die blaugüne Farbe wird beibehalten, sodass Sie, wenn Sie das Migrationsprogramm das nächste Mal öffnen und durch die Kontexte unter *Quelle-Directory-Baum* und die Ordner unter *Zielzone* navigieren, anzeigen können, was zuvor migriert wurde.

- Objekte mit Fehlern bei der Migration werden weiterhin mit abgeblendeten Symbolen angezeigt.
Anweisungen zum Behandeln fehlerhafter Migrationselemente finden Sie unter **Schritt 8**.
- Während der Migration wird auf der Arbeitsstation für jedes Image, das migriert wird, ein temporärer Arbeitsordner erstellt. Diese Ordner werden gelöscht, nachdem jedes Image erfolgreich migriert wurde.

- 8** Führen Sie nach Abschluss der Migration Folgendes bei Bedarf aus:

- 8a** Überprüfen Sie die blaugrünen Elemente in beiden Kontrollleisten *Auswählen*, um zu bestimmen, ob Sie andere Elemente für die Migration in die Warteschlange stellen bzw. zuvor migrierte Elemente in der Kontrollleiste *Zielzone* löschen müssen.

Sie können auch die Registerkarte *Migrationsverlauf* verwenden, um diese Informationen zu ermitteln.

- ♦ Wenn Sie andere zu migrierende Elemente ermitteln, wiederholen Sie **Schritt 3 bis Schritt 7**.
- ♦ Um in der Kontrollleiste *Zielzone* aufgelistete Elemente zu löschen, wählen Sie sie aus und klicken Sie auf **X**.

Warnung: In der Kontrollleiste *Zielzone* werden sowohl zuvor migrierte Daten mit blaugrünem Text als auch Elemente mit schwarzem Text angezeigt, die zuvor entweder im ZENworks-Kontrollzentrum erstellt oder von einer anderen Arbeitsstation migriert wurden. Die Löschfunktion (**X**) funktioniert bei beiden Elementtypen. Aus diesem Grund ist es möglich, bereits vorhandene Elemente, die nie migriert wurden, aus Configuration Management zu löschen. Dies betrifft die im ZENworks-Kontrollzentrum erstellten Ordner und alle darin enthaltenen Daten.

- 8b** Klicken Sie auf der Registerkarte *Zu migrierende Elemente* für jedes Element, bei dem Fehler bei der Migration aufgetreten sind, auf die Schaltfläche *Fehlerhaft - Protokoll anzeigen* und bestimmen Sie die beste Vorgehensweise. Sie können das Problem entweder beheben und das Element migrieren oder Sie können es von der Registerkarte *Zu migrierende Elemente* löschen, wodurch das Element auch aus der Warteschlange in der Kontrollleiste *Zielzone* gelöscht wird.

Um nur die fehlerhaften Elemente anzuzeigen, klicken Sie mit der rechten Maustaste an eine beliebige Stelle in der Kontrollleiste und wählen Sie *Löschen erfolgreich* aus, um die aufgelisteten Elemente zu filtern. Diese Auflistung wird nur für die aktuelle Aufgabe beibehalten.

- 8c** Wenn fehlerhafte Elemente vorhanden sind, die Sie nicht migrieren möchten, können Sie nur die in der Warteschlange befindlichen Elemente (weiterhin abgeblendet) in der Kontrollleiste *Zielzone* aus der Warteschlange löschen. Klicken Sie auf der Registerkarte *Zu migrierende Elemente* mit der rechten Maustaste an eine beliebige Stelle und wählen Sie *Alle Elemente löschen* aus.

Dadurch wird die Auflistung auf der Registerkarte *Zu migrierende Elemente* geleert. Außerdem werden nur die in der Warteschlange befindlichen Elemente gelöscht, die noch nicht aus der Auflistung der Kontrollleiste *Zielzone* migriert wurden.

Warnung: Wenn Sie stattdessen in der Kontrollleiste *Zielzone* die Option *Alle Elemente löschen* auswählen, werden alle aufgelisteten Elemente sowohl in der Kontrollleiste *Zielzone* als auch auf der Registerkarte *Migrationsverlauf* sowie in der ZENworks-Datenbank gelöscht, sodass die Elemente vollständig aus dem ZENworks-Kontrollzentrum entfernt werden. Um nur die in der Warteschlange befindlichen (noch nicht migrierten) Elemente mithilfe der Option *Alle Elemente löschen* zu löschen, ist hierzu die sicherste Methode über die Registerkarte *Zu migrierende Elemente*.

- 9** Wenn Sie mit den Migrationsergebnissen zufrieden sind, fahren Sie mit einem der folgenden Punkte fort:

- ♦ Fahren Sie zum Migrieren weiterer Images mit **Schritt 3 auf Seite 55** fort.
- ♦ Klicken Sie zum Migrieren von Richtlinien mit **Schritt 3: Richtlinien** im Feld *Migrationsaufgaben* fort.
- ♦ Zur Migration von Zoneneinstellungen klicken Sie im Feld *Migrationsaufgaben* auf **Schritt 4: Zoneneinstellungen**.

- ♦ Klicken Sie zum Migrieren von Arbeitsstationen im Feld *Migrationsaufgaben* auf **Schritt 5: Arbeitsstationen**.
- ♦ Klicken Sie zum Migrieren von Verknüpfungen auf **Schritt 6: Verknüpfungen** im Feld *Migrationsaufgaben*.
- ♦ Nachdem Sie alle eDirectory-Objekte und -Verknüpfungen migriert haben, fahren Sie mit **Abschnitt 4.13, „Verwalten der älteren ZENworks-Installation“**, auf Seite 77 fort, um Ihr altes ZENworks-System zu bereinigen.

4.7 Migrieren von Richtlinien

So migrieren Sie Richtlinien aus eDirectory in Configuration Management:

- 1 Klicken Sie auf  (das Symbol **Einstellungen des Migrationswerkzeugs**) und führen Sie dann Folgendes aus:

- 1a Klicken Sie zum Überschreiben vorhandener Richtlinienobjekte in der ZENworks-Datenbank auf *Allgemein* und wählen Sie die Option *Bereits vorhandene Objekte überschreiben* aus.

Warnung: Dadurch werden alle vorhandenen Richtlinienobjekte in der Datenbank überschrieben, einschließlich der zuvor migrierten Richtlinienobjekte.

Mithilfe der Option *Speichern/Laden des Verlaufs überspringen* können Sie die Leistung bei großen Migrationen erheblich steigern, indem der lokale Verlauf nicht gespeichert wird.

- 1b Um die Zuweisungserstellung für die Launcher-Konfigurationsrichtlinie zu überspringen, wählen Sie die Option *Richtlinien* aus und aktivieren Sie das Kontrollkästchen, um die Option zu aktivieren.

Wenn Sie die Launcher-Konfigurationseinstellungen aus eDirectory migrieren, werden diese Einstellungen in Configuration Management in eine Launcher-Konfigurationsrichtlinie konvertiert. Während einer Migration wird automatisch eine Zuweisung des Identitätsobjekts zu der neuen Launcher-Konfigurationsrichtlinie erstellt, wenn Sie diese Funktion nicht im **Dialogfeld "Optionen"** deaktivieren, indem Sie das Überspringen der Zuweisung auswählen.

- 1c Klicken Sie auf *Einstellungen speichern*, um das Dialogfeld zu schließen.

- 2 Klicken Sie im Feld *Migrationsaufgaben* auf **Schritt 3: Richtlinien**.

- 3 Führen Sie zum Modellieren der Migration folgende Schritte aus:

- 3a Durchsuchen Sie in der Kontrollleiste *Quell-eDirectory-Baum* die eDirectory-Kontexte, um nach den zu migrierenden Richtlinienobjekten zu suchen. Zum Stoppen der Auflistung der Objekte im *Quell-eDirectory-Baum* klicken Sie auf das .

Die angezeigten eDirectory-Informationen werden gemäß dem Informationstyp, den Sie migrieren, gefiltert. Daher müssen Sie lediglich den Kontext und die Objekte durchsuchen, die für den ausgewählten Typ migriert werden können.

- 3b Klicken Sie ggf. in der Kontrollleiste *Zielzone* mit der rechten Maustaste auf eine beliebige Stelle, um einen Ordner für die Objekte zu erstellen, die für die Migration in die Warteschlange gestellt werden sollen, und wählen Sie dann *Neuer Ordner* aus.

Sie können so viele Ordner wie erforderlich erstellen, einschließlich ihrer Verschachtelung. Die Ordnerstruktur wird in der ZENworks-Datenbank erstellt und im ZENworks-Kontrollzentrum angezeigt, sobald Sie auf *Jetzt migrieren* klicken.

Sie können die Ordnerstruktur für Ihre Richtlinienobjekte bereits festlegen und die Ordner erstellen und migrieren, bevor Sie für diese Ordner Richtlinienobjekte in die Warteschlange stellen.

Sie können auch vorhandene eDirectory-Container und alle zugehörigen Richtlinienobjekte (einschließlich von untergeordneten Containern) migrieren. Die Container werden in Ordner konvertiert, die alle in eDirectory vorhandenen untergeordneten Richtlinienobjekte enthalten. Wenn Sie in der Kontrollleiste *Quell-eDirectory-Baum* einen Container auswählen und ihn in die Kontrollleiste *Zielzone* ziehen, werden alle untergeordneten Container sowie die zugehörigen Richtlinienobjekte in der Kontrollleiste *Zielzone* in den entsprechenden Ordnern platziert.

Nachdem Sie in der Kontrollleiste *Zielzone* einen Container in die Warteschlange gestellt haben, können Sie individuell in der Warteschlange befindliche Elemente löschen, die nicht migriert werden sollen, indem Sie die gewünschten Elemente auswählen, mit der rechten Maustaste darauf klicken und dann *Ausgewählte Elemente löschen* auswählen. Sie werden aufgefordert, die Löschung zu bestätigen.

- 3c** Wählen Sie in der Kontrollleiste *Quell-eDirectory-Baum* die zu migrierenden Richtlinienobjekte, Pakete oder Container aus und ziehen Sie sie in die Kontrollleiste *Zielzone*.

Dadurch werden die Elemente für die Migration in die Warteschlange gestellt.

Sie können mithilfe der Strg-Taste und den Pfeiltasten bzw. mithilfe der Umschalt-Taste und den Pfeiltasten mehrere Elemente auswählen.

Wenn Sie Elemente von einer Kontrollleiste in die andere ziehen, werden die in der Kontrollleiste *Zielzone* aufgelisteten Elemente automatisch sortiert.

Wenn Sie ein Element mehrmals in die Kontrollleiste ziehen, wird es nur einmal in die Warteschlange gestellt.

Wenn Sie eine inkrementelle Migration durchführen, sollten Sie nur die Objekte in die Warteschlange stellen, die zu diesem Zeitpunkt migriert werden sollen, da alle Elemente, die in der Kontrollleiste *Zielzone* in die Warteschlange gestellt werden, migriert werden, wenn Sie auf die Schaltfläche *Jetzt migrieren* klicken.

Auf der Registerkarte *Zu migrierende Elemente* wird die Anzahl der zu migrierenden Elemente (in die Kontrollleiste *Zielzone* kopiert) in der Beschriftung der Registerkarte in Klammern dargestellt.

Im Feld *Migrationsstatus* auf der Registerkarte *Zu migrierende Elemente* werden Informationen zu den für die Migration ausgewählten Elementen angezeigt. So passt das ZENworks-Migrationsprogramm beispielsweise möglicherweise den Objektnamen in Configuration Management aufgrund von Zeichen im eDirectory-Namen an, die in Configuration Management nicht verwendet werden können, wie einen Doppelpunkt (:), der durch einen Unterstrich (_) ersetzt wird.

Wenn Sie ein Richtlinienpaket in die Warteschlange ziehen, werden nur seine Richtlinien in der Kontrollleiste *Zielzone* in die Warteschlange gestellt. Richtlinienpakete werden in Configuration Management nicht verwendet. Stattdessen werden Richtlinien nach Typ gruppiert.

Beim Migrieren der Launcher-Konfigurationseinstellungen aus eDirectory werden diese Einstellungen in Configuration Management in eine Launcher-Konfigurationsrichtlinie konvertiert. Während einer Migration wird automatisch eine Zuweisung des

Identitätsobjekts zu der neuen Launcher-Konfigurationsrichtlinie erstellt, wenn Sie diese Funktion nicht im **Dialogfeld "Optionen"** deaktivieren, indem Sie das Überspringen der Zuweisung auswählen (siehe **Schritt 1b**).

- 4 Wiederholen Sie **Schritt 3** nach Bedarf, um alle Richtlinienobjekte zu suchen und in die Warteschlange zu stellen, die Sie zu diesem Zeitpunkt migrieren möchten.

Wichtig: Jedes Richtlinienobjekt, das Sie in der Kontrollleiste *Zielzone* in die Warteschlange stellen, wird migriert, wenn Sie auf die Schaltfläche *Jetzt migrieren* klicken.

- 5 Überprüfen Sie Ihre Auswahl in der Kontrollleiste *Zielzone*.

Sie können durch die Ordner navigieren, um die Richtlinienobjekte anzuzeigen, die für die Migration in die Warteschlange gestellt wurden.

- 6 Wenn Sie Elemente aus der Migrationswarteschlange entfernen möchten, wählen Sie die Elemente aus und klicken Sie auf das Symbol **x**.

Sie können mithilfe der Strg-Taste und den Pfeiltasten bzw. mithilfe der Umschalt-Taste und den Pfeiltasten mehrere Elemente für den Löschvorgang auswählen. Dazu gehören Ordner und ihre Inhalte.

Bei für die Migration in die Warteschlange gestellten Elementen sind die Symbole und Texte abgeblendet. Wenn Sie abgeblendete Elemente zum Löschen auswählen, werden sie nur aus der Warteschlange gelöscht.

Warnung: Farbige Elemente (mit blaugrünem oder schwarzem Text), die Sie zum Löschen auswählen, werden aus der ZENworks-Datenbank entfernt und stehen im ZENworks-Kontrollzentrum nicht mehr zur Verfügung.

- 7 Um alle in der Kontrollleiste *Zielzone* angezeigten abgeblendeten Elemente einschließlich aller in Unterordnern enthaltenen abgeblendeten Elemente zu migrieren, klicken Sie auf die Schaltfläche *Jetzt migrieren*.

Nachfolgend finden Sie einige Informationen zum Migrationsprogramm, die für Sie während oder nach der Migration interessant sein können:

- ♦ Der Fokus wird sofort auf die Registerkarte *Zu migrierende Elemente* verschoben, wo Sie den sequenziellen Fortschritt der Migration anzeigen können.
- ♦ Richtlinien, die in eDirectory Teil eines Richtlinienpakets waren, werden in die Warteschlange gestellt und separat in ihre entsprechenden Configuration Management-Typen migriert.
- ♦ In der Spalte *Schritt* wird ein Fortschrittsbalken für jedes gerade migrierte Element angezeigt. Der Gesamtfortschrittsbalken wird unten am Bildschirm angezeigt.
- ♦ Auf der Registerkarte *Migrationsverlauf* werden alle migrierten Elemente angezeigt. Die Liste wird beim Migrieren der Elemente dynamisch aktualisiert. Während des Migrationsvorgangs können Sie zwischen den Registerkarten *Zu migrierende Elemente* und *Migrationsverlauf* wechseln. Sie können auch in der Kontrollleiste der Registerkarte auf eine beliebige Stelle klicken und *Aktualisieren* auswählen, um die Ansicht mit Elementen zu aktualisieren, die zwar migriert wurden, aber möglicherweise noch nicht angezeigt werden.
- ♦ Auf der Registerkarte *Auswählen* werden alle migrierten Objekte mit ihren nach der Migration blaugrünen Texten angezeigt, und zwar sowohl in der Kontrollleiste *QuelleDirectory-Baum* als auch auf der Registerkarte *Zielzone*.

Die blaugrüne Farbe wird beibehalten, sodass Sie, wenn Sie das Migrationsprogramm das nächste Mal öffnen und durch die Kontexte unter *Quell-eDirectory-Baum* und die Ordner unter *Zielzone* navigieren, anzeigen können, was zuvor migriert wurde.

- ♦ Objekte mit Fehlern bei der Migration werden weiterhin mit abgeblendeten Symbolen angezeigt.
Anweisungen zum Behandeln fehlerhafter Migrationselemente finden Sie unter **Schritt 8**.
- ♦ Während der Migration wird auf der Arbeitsstation für jede Richtlinie, die migriert wird, ein temporärer Arbeitsordner erstellt. Diese Ordner werden gelöscht, nachdem jede Richtlinie erfolgreich migriert wurde.

8 Führen Sie nach Abschluss der Migration Folgendes bei Bedarf aus:

8a Überprüfen Sie die blaugrünen Elemente in beiden Kontrollleisten *Auswählen*, um zu bestimmen, ob Sie andere Elemente für die Migration in die Warteschlange stellen bzw. zuvor migrierte Elemente in der Kontrollleiste *Zielzone* löschen müssen.

Sie können auch die Registerkarte *Migrationsverlauf* verwenden, um diese Informationen zu ermitteln.

- ♦ Wenn Sie andere zu migrierende Elemente ermitteln, wiederholen Sie **Schritt 3** bis **Schritt 7**.
- ♦ Um in der Kontrollleiste *Zielzone* aufgelistete Elemente zu löschen, wählen Sie sie aus und klicken Sie auf **X**.

Warnung: In der Kontrollleiste *Zielzone* werden sowohl zuvor migrierte Daten mit blaugrünem Text als auch Elemente mit schwarzem Text angezeigt, die zuvor entweder im ZENworks-Kontrollzentrum erstellt oder von einer anderen Arbeitsstation migriert wurden. Die Löschfunktion (**X**) funktioniert bei beiden Elementtypen. Aus diesem Grund ist es möglich, bereits vorhandene Elemente, die nie migriert wurden, aus Configuration Management zu löschen. Dies betrifft die im ZENworks-Kontrollzentrum erstellten Ordner und alle darin enthaltenen Daten.

8b Klicken Sie auf der Registerkarte *Zu migrierende Elemente* für jedes Element, bei dem Fehler bei der Migration aufgetreten sind, auf die Schaltfläche *Fehlerhaft - Protokoll anzeigen* und bestimmen Sie die beste Vorgehensweise. Sie können das Problem entweder beheben und das Element migrieren oder Sie können es von der Registerkarte *Zu migrierende Elemente* löschen, wodurch das Element auch aus der Warteschlange in der Kontrollleiste *Zielzone* gelöscht wird.

Um nur die fehlerhaften Elemente anzuzeigen, klicken Sie mit der rechten Maustaste an eine beliebige Stelle in der Kontrollleiste und wählen Sie *Löschen erfolgreich* aus, um die aufgelisteten Elemente zu filtern. Diese Auflistung wird nur für die aktuelle Aufgabe beibehalten.

8c Wenn fehlerhafte Elemente vorhanden sind, die Sie nicht migrieren möchten, können Sie nur die in der Warteschlange befindlichen Elemente (weiterhin abgeblendet) in der Kontrollleiste *Zielzone* aus der Warteschlange löschen. Klicken Sie auf der Registerkarte *Zu migrierende Elemente* mit der rechten Maustaste an eine beliebige Stelle und wählen Sie *Alle Elemente löschen* aus.

Dadurch wird die Auflistung auf der Registerkarte *Zu migrierende Elemente* geleert. Außerdem werden nur die in der Warteschlange befindlichen Elemente gelöscht, die noch nicht aus der Auflistung der Kontrollleiste *Zielzone* migriert wurden.

Warnung: Wenn Sie stattdessen in der Kontrollleiste *Zielzone* die Option *Alle Elemente löschen* auswählen, werden alle aufgelisteten Elemente sowohl in der Kontrollleiste *Zielzone* als auch auf der Registerkarte *Migrationsverlauf* sowie in der ZENworks-Datenbank gelöscht, sodass die Elemente vollständig aus dem ZENworks-Kontrollzentrum entfernt werden. Um nur die in der Warteschlange befindlichen (noch nicht migrierten) Elemente mithilfe der Option *Alle Elemente löschen* zu löschen, ist hierzu die sicherste Methode über die Registerkarte *Zu migrierende Elemente*.

- 9 Wenn Sie mit den Migrationsergebnissen zufrieden sind, fahren Sie mit einem der folgenden Punkte fort:
- ♦ Fahren Sie zum Migrieren weiterer Richtlinien mit **Schritt 3 auf Seite 59** fort.
 - ♦ Zur Migration von Zoneneinstellungen klicken Sie im Feld *Migrationsaufgaben* auf **Schritt 4: Zoneneinstellungen**.
 - ♦ Klicken Sie zum Migrieren von Arbeitsstationen im Feld *Migrationsaufgaben* auf **Schritt 5: Arbeitsstationen**.
 - ♦ Klicken Sie zum Migrieren von Verknüpfungen auf **Schritt 6: Verknüpfungen** im Feld *Migrationsaufgaben*.
 - ♦ Nachdem Sie alle eDirectory-Objekte und -Verknüpfungen migriert haben, fahren Sie mit **Abschnitt 4.13, „Verwalten der älteren ZENworks-Installation“**, auf Seite 77 fort, um Ihr altes ZENworks-System zu bereinigen.

4.8 Migrieren der Verwaltungszoneneinstellungen

Bei der Migration von Einstellungen in die Verwaltungszoneneinstellungen in ZENworks Configuration Management werden alle Zoneneinstellungen mit Ausnahme des in den DNS-Einstellungen vorhandenen Namensservers überschrieben. Die aus dem älteren ZENworks-System migrierten Namensserver werden in ZENworks Configuration Management an die vorhandenen Einträge der Liste *Namensserver* angefügt.

So migrieren Sie Daten aus eDirectory in die Verwaltungszoneneinstellungen von Configuration Management:

- 1 Klicken Sie zum Überschreiben vorhandener Verwaltungszoneneinstellungen in der ZENworks-Datenbank auf  (das Symbol **Einstellungen des Migrationswerkzeugs**), klicken Sie auf *Allgemein*, wählen Sie die Option *Bereits vorhandene Objekte überschreiben* aus und klicken Sie dann auf *Einstellungen speichern*, um das Dialogfeld zu schließen.

Warnung: Bei dieser Einstellung werden in der Datenbank vorhandene Verwaltungszoneneinstellungen überschrieben (auch bereits migrierte Objekte).

Mithilfe der Option *Speichern/Laden des Verlaufs überspringen* können Sie die Leistung bei großen Migrationen erheblich steigern, indem der lokale Verlauf nicht gespeichert wird.

Für Verwaltungszoneneinstellungen gibt es zur Zeit keine speziellen globalen Migrationsoptionen.

- 2 Klicken Sie im Feld *Migrationsaufgaben* auf **Schritt 4: Zoneneinstellungen**.

- 3 Öffnen Sie, um die Migration zu modellieren, die Kontrollleiste *Quell-eDirectory-Baum*, navigieren Sie zu den eDirectory-Kontexten und suchen Sie die zu migrierenden Informationen. Zum Stoppen der Auflistung der Objekte im *Quell-eDirectory-Baum* klicken Sie auf das .

Wichtig: Die einzelnen Komponenten der Novell Application Launcher™-Einstellungen oder der Imaging-Richtlinien werden angezeigt. Sie müssen nicht alle Einstellungen oder Richtlinien migrieren, sondern können diese selektiv auswählen.

- 4 Wiederholen Sie **Schritt 3** nach Bedarf, um alle Informationen zu Zoneneinstellungen in die Warteschlange zu stellen, die Sie zu diesem Zeitpunkt migrieren möchten.

Wichtig: Jede Verknüpfung, die Sie in der Kontrollleiste *Zielzone* in die Warteschlange stellen, wird migriert, wenn Sie auf die Schaltfläche *Jetzt migrieren* klicken.

- 5 Überprüfen Sie Ihre Auswahl in der Kontrollleiste *Zielzone*.

- 6 Wenn Sie Elemente aus der Migrationswarteschlange entfernen möchten, wählen Sie die Elemente aus und klicken Sie auf das Symbol .

Sie können mithilfe der Strg-Taste und den Pfeiltasten bzw. mithilfe der Umschalt-Taste und den Pfeiltasten mehrere Elemente für den Löschvorgang auswählen.

Bei für die Migration in die Warteschlange gestellten Elementen sind die Symbole und Texte abgeblendet. Wenn Sie abgeblendete Elemente zum Löschen auswählen, werden sie nur aus der Warteschlange gelöscht.

Warnung: Farbige Elemente (mit blaugrünem oder schwarzem Text), die Sie zum Löschen auswählen, werden aus der ZENworks-Datenbank entfernt und stehen im ZENworks-Kontrollzentrum nicht mehr zur Verfügung.

- 7 Um alle abgeblendeten Elemente zu migrieren, die in der Kontrollleiste *Zielzone* angezeigt werden, klicken Sie auf die Schaltfläche *Jetzt migrieren*.

Nachfolgend finden Sie einige Informationen zum Migrationsprogramm, die für Sie während oder nach der Migration interessant sein können:

- Der Fokus wird sofort auf die Registerkarte *Zu migrierende Elemente* verschoben, wo Sie den sequenziellen Fortschritt der Migration anzeigen können.
- In der Spalte *Schritt* wird ein Fortschrittsbalken für jedes gerade migrierte Element angezeigt. Der Gesamtfortschrittsbalken wird unten am Bildschirm angezeigt.
- Auf der Registerkarte *Migrationsverlauf* werden alle migrierten Elemente angezeigt. Die Liste wird beim Migrieren der Elemente dynamisch aktualisiert. Während des Migrationsvorgangs können Sie zwischen den Registerkarten *Zu migrierende Elemente* und *Migrationsverlauf* wechseln. Sie können auch in der Kontrollleiste der Registerkarte auf eine beliebige Stelle klicken und *Aktualisieren* auswählen, um die Ansicht mit Elementen zu aktualisieren, die zwar migriert wurden, aber möglicherweise noch nicht angezeigt werden.
- Auf der Registerkarte *Auswählen* werden alle migrierten Objekte mit ihren nach der Migration blaugrünen Texten angezeigt, und zwar sowohl in der Kontrollleiste *Quell-eDirectory-Baum* als auch auf der Registerkarte *Zielzone*.

Die blaugüne Farbe wird beibehalten, sodass Sie, wenn Sie das Migrationsprogramm das nächste Mal öffnen und durch die Kontexte unter *Quell-eDirectory-Baum* und die Ordner unter *Zielzone* navigieren, anzeigen können, was zuvor migriert wurde.

- ♦ Objekte mit Fehlern bei der Migration werden weiterhin mit abgeblendeten Symbolen angezeigt.

Anweisungen zum Behandeln fehlerhafter Migrationselemente finden Sie unter **Schritt 8**.

8 Führen Sie nach Abschluss der Migration Folgendes bei Bedarf aus:

- 8a** Überprüfen Sie die blaugrünen Elemente in beiden Kontrollleisten *Auswählen*, um zu bestimmen, ob Sie andere Elemente für die Migration in die Warteschlange stellen bzw. zuvor migrierte Elemente in der Kontrollleiste *Zielzone* löschen müssen.

Sie können auch die Registerkarte *Migrationsverlauf* verwenden, um diese Informationen zu ermitteln.

- ♦ Wenn Sie andere zu migrierende Elemente ermitteln, wiederholen Sie **Schritt 3** bis **Schritt 7**.
- ♦ Um in der Kontrollleiste *Zielzone* aufgelistete Elemente zu löschen, wählen Sie sie aus und klicken Sie auf **X**.

Warnung: In der Kontrollleiste *Zielzone* werden sowohl zuvor migrierte Daten mit blaugrünem Text als auch Elemente mit schwarzem Text angezeigt, die zuvor entweder im ZENworks-Kontrollzentrum erstellt oder von einem anderen eDirectory-Objekt migriert wurden. Die Löschfunktion (**X**) funktioniert bei beiden Elementtypen. Aus diesem Grund ist es möglich, bereits vorhandene Elemente, die nie migriert wurden, aus Configuration Management zu löschen.

- 8b** Klicken Sie auf der Registerkarte *Zu migrierende Elemente* für jedes Element, bei dem Fehler bei der Migration aufgetreten sind, auf die Schaltfläche *Fehlerhaft - Protokoll anzeigen* und bestimmen Sie die beste Vorgehensweise. Sie können das Problem entweder beheben und das Element migrieren oder Sie können es von der Registerkarte *Zu migrierende Elemente* löschen, wodurch das Element auch aus der Warteschlange in der Kontrollleiste *Zielzone* gelöscht wird.

Um nur die fehlerhaften Elemente anzuzeigen, klicken Sie mit der rechten Maustaste an eine beliebige Stelle in der Kontrollleiste und wählen Sie *Löschen erfolgreich* aus, um die aufgelisteten Elemente zu filtern. Diese Auflistung wird nur für die aktuelle Aufgabe beibehalten.

- 8c** Wenn fehlerhafte Elemente vorhanden sind, die Sie nicht migrieren möchten, können Sie nur die in der Warteschlange befindlichen Elemente (weiterhin abgeblendet) in der Kontrollleiste *Zielzone* aus der Warteschlange löschen. Klicken Sie auf der Registerkarte *Zu migrierende Elemente* mit der rechten Maustaste an eine beliebige Stelle und wählen Sie *Alle Elemente löschen* aus.

Dadurch wird die Auflistung auf der Registerkarte *Zu migrierende Elemente* geleert. Außerdem werden nur die in der Warteschlange befindlichen Elemente gelöscht, die noch nicht aus der Auflistung der Kontrollleiste *Zielzone* migriert wurden.

Warnung: Wenn Sie stattdessen in der Kontrollleiste *Zielzone* die Option *Alle Elemente löschen* auswählen, werden alle aufgelisteten Elemente sowohl in der Kontrollleiste *Zielzone* als auch auf der Registerkarte *Migrationsverlauf* sowie in der ZENworks-Datenbank gelöscht, sodass die Elemente vollständig aus dem ZENworks-Kontrollzentrum entfernt werden. Um nur die in der Warteschlange befindlichen (noch nicht migrierten) Elemente mithilfe der Option *Alle Elemente löschen* zu löschen, ist hierzu die sicherste Methode über die Registerkarte *Zu migrierende Elemente*.

- 9 Wenn Sie mit den Migrationsergebnissen zufrieden sind, fahren Sie mit einem der folgenden Punkte fort:
- ♦ Fahren Sie für die Migration anderer Informationen in Verwaltungszoneneinstellungen mit **Schritt 3 auf Seite 66** fort.
 - ♦ Klicken Sie zum Migrieren von Verknüpfungen auf **Schritt 6: Verknüpfungen** im Feld *Migrationsaufgaben*.
 - ♦ Nachdem Sie alle eDirectory-Objekte und -Verknüpfungen migriert haben, fahren Sie mit **Abschnitt 4.13, „Verwalten der älteren ZENworks-Installation“, auf Seite 77** fort, um Ihr altes ZENworks-System zu bereinigen.

4.9 Migrieren von Arbeitsstationen

Wenn Sie die Arbeitsstationsverknüpfungen oder -GUIDs aus Novell eDirectory nicht übernehmen möchten und Sie Ihre Arbeitsstationen stattdessen mithilfe des ZENworks-Kontrollzentrums ermitteln und den Adaptive Agent darauf bereitstellen lassen möchten, um die Arbeitsstationen in der ZENworks-Verwaltungszone als verwaltete Geräte einzurichten, dann können Sie die Migration der Arbeitsstationen überspringen.

Wenn Sie die Migration der Arbeitsstationen durchführen, um die in eDirectory vorhandenen Arbeitsstationsverknüpfungen oder -GUIDs zu übernehmen, und wenn Sie zuvor Images dieser Arbeitsstationen erstellt haben, sollten Sie nach der Installation des Adaptive Agent auf den Arbeitsstationen erneut Images der Arbeitsstationen erstellen. Weitere Informationen finden Sie unter **Abschnitt 4.12, „Erstellen eines Image aus den migrierten Arbeitsstationen“, auf Seite 77**.

So migrieren sie Arbeitsstationen aus eDirectory in Configuration Management:

- 1 Klicken Sie zum Überschreiben vorhandener Arbeitsstationsobjekte in der ZENworks-Datenbank auf  (das Symbol **Einstellungen des Migrationswerkzeugs**), klicken Sie auf *Allgemein*, wählen Sie die Option *Bereits vorhandene Objekte überschreiben* aus und klicken Sie dann auf *Einstellungen speichern*, um das Dialogfeld zu schließen.

Warnung: Dadurch werden alle vorhandenen Arbeitsstationsobjekte in der Datenbank überschrieben, einschließlich der zuvor migrierten Arbeitsstationsobjekte.

Mithilfe der Option *Speichern/Laden des Verlaufs überspringen* können Sie die Leistung bei großen Migrationen erheblich steigern, indem der lokale Verlauf nicht gespeichert wird.

Zurzeit sind keine für Arbeitsstationen spezifischen globalen Migrationsoptionen verfügbar.

- 2 Klicken Sie im Feld *Migrationsaufgaben* auf **Schritt 5: Arbeitsstationen**.
- 3 Führen Sie zum Modellieren der Migration folgende Schritte aus:
 - 3a Durchsuchen Sie in der Kontrollleiste *Quell-eDirectory-Baum* die eDirectory-Kontexte, um nach den zu migrierenden Arbeitsstationsobjekten zu suchen. Zum Stoppen der Auflistung der Objekte im *Quell-eDirectory-Baum* klicken Sie auf das .

Die angezeigten eDirectory-Informationen werden gemäß dem Informationstyp, den Sie migrieren, gefiltert. Daher müssen Sie lediglich den Kontext und die Objekte durchsuchen, die für den ausgewählten Typ migriert werden können.
- 3b Klicken Sie ggf. in der Kontrollleiste *Zielzone* mit der rechten Maustaste auf eine beliebige Stelle, um einen Ordner für die Objekte zu erstellen, die für die Migration in die Warteschlange gestellt werden sollen, und wählen Sie dann *Neuer Ordner* aus.

Sie können so viele Ordner wie erforderlich erstellen, einschließlich ihrer Verschachtelung. Die Ordnerstruktur wird in der ZENworks-Datenbank erstellt und im ZENworks-Kontrollzentrum angezeigt, sobald Sie auf *Jetzt migrieren* klicken.

Ggf. empfiehlt es sich, die Ordnerstruktur für die Arbeitsstationsobjekte zu bestimmen und diese Ordner zu erstellen und zu migrieren, bevor für diese Ordner Arbeitsstationsobjekte in die Warteschlange gestellt werden.

Wichtig: Sie können auch vorhandene eDirectory-Container und alle zugehörigen Arbeitsstationsobjekte (einschließlich untergeordneter Container) migrieren. Dies ermöglicht es Ihnen, GUIDs für Geräteverknüpfungen beizubehalten.

Die Container werden in Ordner konvertiert, die alle in eDirectory vorhandenen untergeordneten Arbeitsstationsobjekte enthalten. Wenn Sie in der Kontrollleiste *Quell-eDirectory-Baum* einen Container auswählen und ihn in die Kontrollleiste *Zielzone* ziehen, werden alle untergeordneten Container sowie die zugehörigen Arbeitsstationsobjekte in der Kontrollleiste *Zielzone* in den entsprechenden Ordnern platziert.

Nachdem Sie in der Kontrollleiste *Zielzone* einen Container in die Warteschlange gestellt haben, können Sie individuell in der Warteschlange befindliche Elemente löschen, die nicht migriert werden sollen, indem Sie die gewünschten Elemente auswählen, mit der rechten Maustaste darauf klicken und dann *Ausgewählte Elemente löschen* auswählen. Sie werden aufgefordert, die Löschung zu bestätigen.

- 3c** Wählen Sie in der Kontrollleiste *Quell-eDirectory-Baum* die zu migrierenden Arbeitsstationsobjekte oder Container aus und ziehen Sie sie in die Kontrollleiste *Zielzone*.

Dadurch werden die Elemente für die Migration in die Warteschlange gestellt.

Sie können mithilfe der Strg-Taste und den Pfeiltasten bzw. mithilfe der Umschalt-Taste und den Pfeiltasten mehrere Elemente auswählen.

Wenn Sie Elemente von einer Kontrollleiste in die andere ziehen, werden die in der Kontrollleiste *Zielzone* aufgelisteten Elemente automatisch sortiert.

Wenn Sie ein Element mehrmals in die Kontrollleiste ziehen, wird es nur einmal in die Warteschlange gestellt.

Wenn Sie eine inkrementelle Migration durchführen, sollten Sie nur die Objekte in die Warteschlange stellen, die zu diesem Zeitpunkt migriert werden sollen, da alle Elemente, die in der Kontrollleiste *Zielzone* in die Warteschlange gestellt werden, migriert werden, wenn Sie auf die Schaltfläche *Jetzt migrieren* klicken.

Auf der Registerkarte *Zu migrierende Elemente* wird die Anzahl der zu migrierenden Elemente (in die Kontrollleiste *Zielzone* kopiert) in der Beschriftung der Registerkarte in Klammern dargestellt.

Im Feld *Migrationsstatus* auf der Registerkarte *Zu migrierende Elemente* werden Informationen zu den für die Migration ausgewählten Elementen angezeigt. So passt das ZENworks-Migrationsprogramm beispielsweise möglicherweise den Objektnamen in Configuration Management aufgrund von Zeichen im eDirectory-Namen an, die in Configuration Management nicht verwendet werden können, wie einen Doppelpunkt (:), der durch einen Unterstrich (_) ersetzt wird.

- 4** Wiederholen Sie **Schritt 3** nach Bedarf, um alle Arbeitsstationen zu suchen und in die Warteschlange zu stellen, die Sie zu diesem Zeitpunkt migrieren möchten.

Wichtig: Jedes Richtlinienobjekt, das Sie in der Kontrollleiste *Zielzone* in die Warteschlange stellen, wird migriert, wenn Sie auf die Schaltfläche *Jetzt migrieren* klicken.

5 Überprüfen Sie Ihre Auswahl in der Kontrollleiste *Zielzone*.

Sie können durch die Ordner navigieren, um die Anwendungsobjekte anzuzeigen, die für die Migration in die Warteschlange gestellt wurden.

6 Wenn Sie Elemente aus der Migrationswarteschlange entfernen möchten, wählen Sie die Elemente aus und klicken Sie auf das Symbol **x**.

Sie können mithilfe der Strg-Taste und den Pfeiltasten bzw. mithilfe der Umschalt-Taste und den Pfeiltasten mehrere Elemente für den Löschvorgang auswählen. Dazu gehören Ordner und ihre Inhalte.

Bei für die Migration in die Warteschlange gestellten Elementen sind die Symbole und Texte abgeblendet. Wenn Sie abgeblendete Elemente zum Löschen auswählen, werden sie nur aus der Warteschlange gelöscht.

Warnung: Farbige Elemente (mit blaugrünem oder schwarzem Text), die Sie zum Löschen auswählen, werden aus der ZENworks-Datenbank entfernt und stehen im ZENworks-Kontrollzentrum nicht mehr zur Verfügung.

7 Um alle in der Kontrollleiste *Zielzone* angezeigten abgeblendeten Elemente einschließlich aller in Unterordnern enthaltenen abgeblendeten Elemente zu migrieren, klicken Sie auf die Schaltfläche *Jetzt migrieren*.

Nachfolgend finden Sie einige Informationen zum Migrationsprogramm, die für Sie während oder nach der Migration interessant sein können:

- ♦ Der Fokus wird sofort auf die Registerkarte *Zu migrierende Elemente* verschoben, wo Sie den sequenziellen Fortschritt der Migration anzeigen können.
- ♦ In der Spalte *Schritt* wird ein Fortschrittsbalken für jedes gerade migrierte Element angezeigt. Der Gesamtfortschrittsbalken wird unten am Bildschirm angezeigt.
- ♦ Auf der Registerkarte *Migrationsverlauf* werden alle migrierten Elemente angezeigt. Die Liste wird beim Migrieren der Elemente dynamisch aktualisiert. Während des Migrationsvorgangs können Sie zwischen den Registerkarten *Zu migrierende Elemente* und *Migrationsverlauf* wechseln. Sie können auch in der Kontrollleiste der Registerkarte auf eine beliebige Stelle klicken und *Aktualisieren* auswählen, um die Ansicht mit Elementen zu aktualisieren, die zwar migriert wurden, aber möglicherweise noch nicht angezeigt werden.
- ♦ Auf der Registerkarte *Auswählen* werden alle migrierten Objekte mit ihren nach der Migration blaugrünen Texten angezeigt, und zwar sowohl in der Kontrollleiste *Quelle-Directory-Baum* als auch auf der Registerkarte *Zielzone*.
Die blaugüne Farbe wird beibehalten, sodass Sie, wenn Sie das Migrationsprogramm das nächste Mal öffnen und durch die Kontexte unter *Quelle-Directory-Baum* und die Ordner unter *Zielzone* navigieren, anzeigen können, was zuvor migriert wurde.
- ♦ Objekte mit Fehlern bei der Migration werden weiterhin mit abgeblendeten Symbolen angezeigt.
Anweisungen zum Behandeln fehlerhafter Migrationselemente finden Sie unter **Schritt 8**.
- ♦ Während der Migration wird auf der Arbeitsstation für jede Arbeitsstation, die migriert wird, ein temporärer Ordner erstellt. Diese Ordner werden gelöscht, nachdem jede Arbeitsstation erfolgreich migriert wurde.

Wichtig: Die migrierten Arbeitsstationen werden im ZENworks-Kontrollzentrum nicht sofort im Abschnitt *Arbeitsstationen* der Registerkarte *Geräte* angezeigt. Sie sind im Bereich "Einrichtbare Geräte" im ZENworks-Kontrollzentrum aufgeführt und es muss ein Adaptive Agent für sie bereitgestellt werden, damit sie auf der Registerkarte *Geräte* angezeigt werden. Weitere Informationen zum Bereitstellen des Adaptive Agent für die migrierten Arbeitsstationen erhalten Sie hier: [Abschnitt 4.11, „Einrichten migrierter Arbeitsplatzrechner für die Verwaltung“](#), auf Seite 76.

8 Führen Sie nach Abschluss der Migration Folgendes bei Bedarf aus:

8a Überprüfen Sie die blaugrünen Elemente in beiden Kontrollleisten *Auswählen*, um zu bestimmen, ob Sie andere Elemente für die Migration in die Warteschlange stellen bzw. zuvor migrierte Elemente in der Kontrollleiste *Zielzone* löschen müssen.

Sie können auch die Registerkarte *Migrationsverlauf* verwenden, um diese Informationen zu ermitteln.

- ♦ Wenn Sie andere zu migrierende Elemente ermitteln, wiederholen Sie [Schritt 3 bis Schritt 7](#).
- ♦ Um in der Kontrollleiste *Zielzone* aufgelistete Elemente zu löschen, wählen Sie sie aus und klicken Sie auf **✘**.

Warnung: In der Kontrollleiste *Zielzone* werden sowohl zuvor migrierte Daten mit blaugrünem Text als auch Elemente mit schwarzem Text angezeigt, die zuvor entweder im ZENworks-Kontrollzentrum erstellt oder von einer anderen Arbeitsstation migriert wurden. Die Löschfunktion (**✘**) funktioniert bei beiden Elementtypen. Aus diesem Grund ist es möglich, bereits vorhandene Elemente, die nie migriert wurden, aus Configuration Management zu löschen. Dies betrifft die im ZENworks-Kontrollzentrum erstellten Ordner und alle darin enthaltenen Daten.

8b Klicken Sie auf der Registerkarte *Zu migrierende Elemente* für jedes Element, bei dem Fehler bei der Migration aufgetreten sind, auf die Schaltfläche *Fehlerhaft - Protokoll anzeigen* und bestimmen Sie die beste Vorgehensweise. Sie können das Problem entweder beheben und das Element migrieren oder Sie können es von der Registerkarte *Zu migrierende Elemente* löschen, wodurch das Element auch aus der Warteschlange in der Kontrollleiste *Zielzone* gelöscht wird.

Um nur die fehlerhaften Elemente anzuzeigen, klicken Sie mit der rechten Maustaste an eine beliebige Stelle in der Kontrollleiste und wählen Sie *Löschen erfolgreich* aus, um die aufgelisteten Elemente zu filtern. Diese Auflistung wird nur für die aktuelle Aufgabe beibehalten.

8c Wenn fehlerhafte Elemente vorhanden sind, die Sie nicht migrieren möchten, können Sie nur die in der Warteschlange befindlichen Elemente (weiterhin abgeblendet) in der Kontrollleiste *Zielzone* aus der Warteschlange löschen. Klicken Sie auf der Registerkarte *Zu migrierende Elemente* mit der rechten Maustaste an eine beliebige Stelle und wählen Sie *Alle Elemente löschen* aus.

Dadurch wird die Auflistung auf der Registerkarte *Zu migrierende Elemente* geleert. Außerdem werden nur die in der Warteschlange befindlichen Elemente gelöscht, die noch nicht aus der Auflistung der Kontrollleiste *Zielzone* migriert wurden.

Warnung: Wenn Sie stattdessen in der Kontrollleiste *Zielzone* die Option *Alle Elemente löschen* auswählen, werden alle aufgelisteten Elemente sowohl in der Kontrollleiste *Zielzone* als auch auf der Registerkarte *Migrationsverlauf* sowie in der ZENworks-

Datenbank gelöscht, sodass die Elemente vollständig aus dem ZENworks-Kontrollzentrum entfernt werden. Um nur die in der Warteschlange befindlichen (noch nicht migrierten) Elemente mithilfe der Option *Alle Elemente löschen* zu löschen, ist hierzu die sicherste Methode über die Registerkarte *Zu migrierende Elemente*.

- 9 Wenn Sie mit den Migrationsergebnissen zufrieden sind, fahren Sie mit einem der folgenden Punkte fort:
- ♦ Fahren Sie zum Migrieren weiterer Arbeitsstationen mit **Schritt 3 auf Seite 66** fort.
 - ♦ Klicken Sie zum Migrieren von Verknüpfungen auf **Schritt 6: Verknüpfungen** im Feld *Migrationsaufgaben*.
 - ♦ Nachdem Sie alle eDirectory-Objekte und -Verknüpfungen migriert haben, fahren Sie mit **Abschnitt 4.13, „Verwalten der älteren ZENworks-Installation“**, auf Seite 77 fort, um Ihr altes ZENworks-System zu bereinigen.

4.10 Migrieren von Verknüpfungen

Sie können Benutzer- und Arbeitsstationsverknüpfungen für Bundles und Richtlinien. Für Images können Sie nur Arbeitsstationsverknüpfungen migrieren.

- 1 Klicken Sie auf  (das Symbol **Einstellungen des Migrationswerkzeugs**) und führen Sie dann Folgendes aus:

- 1a Klicken Sie zum Überschreiben vorhandener Verknüpfungen in der ZENworks-Datenbank auf *Allgemein* und wählen Sie die Option *Bereits vorhandene Objekte überschreiben* aus.

Warnung: Dadurch werden alle vorhandenen Verknüpfungen in der Datenbank überschrieben, einschließlich der zuvor migrierten Verknüpfungen.

Mithilfe der Option *Speichern/Laden des Verlaufs überspringen* können Sie die Leistung bei großen Migrationen erheblich steigern, indem der lokale Verlauf nicht gespeichert wird.

- 1b Die für die Migration von Verknüpfungen zur Verfügung stehenden Optionen zeigen Sie an, indem Sie auf *Verknüpfungen* klicken. Konfigurieren Sie danach die gewünschten Einstellungen.

Einstellung	Beschreibung
<p><i>Wenn ein zugewiesenes Objekt nicht vorhanden ist, halten Sie die Migration an und lassen Sie sich an die entsprechende Migrationsaufgabe weiterleiten, um das Objekt zu erstellen</i></p>	<p>Stoppt die Migration, wenn ein Objekt, das zugewiesen werden soll, nicht in der ZENworks-Datenbank vorhanden ist, und fragt Sie, ob Sie zu dem entsprechenden Schritt unter <i>Migrationsaufgaben</i> weitergeleitet werden möchten, um das Objekt zu migrieren.</p> <p>Nach dem Migrieren des erforderlichen Objekts, können Sie zu <i>Schritt 6: Verknüpfungen</i> zurückkehren und auf <i>Jetzt migrieren</i> klicken, um das Migrieren der Verknüpfungen wiederaufzunehmen.</p> <p>Diese Option ist hilfreich, wenn Sie nur einige Elemente migrieren und Verknüpfungsfehler sofort beheben möchten.</p> <p>Wenn Sie eine unbeaufsichtigte Migration durchführen möchten, wählen Sie diese Option nicht aus.</p>
<p><i>Geben Sie den Kontext in der Ziel-Benutzerquelle an, in dem nach übereinstimmenden Entitäten gesucht werden soll</i></p>	<p>Ermöglicht Ihnen während der Migration der Gruppen- und Containerverknüpfungen die Angabe des Kontexts innerhalb der Ziel-Benutzerquelle, in dem nach übereinstimmenden Entitäten gesucht werden soll.</p> <p>Lautet die Ziel-Benutzerquelle zum Beispiel <code>migration.orgunit.org.com</code> und Sie geben als Kontext <code>OU1/OU2/Benutzer an</code>, dann wird in <code>migration.orgunit.org.com/OU1/OU2/Benutzer</code> nach übereinstimmenden Entitäten gesucht.</p> <p>Geben Sie keinen Kontext an, so wird die Suche in der gesamten Ziel-Benutzerquelle durchgeführt, in diesem Fall also in <code>migration.orgunit.org.com</code>.</p>

- 1c** Klicken Sie auf *Einstellungen speichern*, um das Dialogfeld zu schließen.
- 2** Klicken Sie im Feld *Migrationsaufgaben* auf *Schritt 6: Verknüpfungen*.
- 3** Führen Sie zum Modellieren der Migration folgende Schritte aus:
 - 3a** Wählen Sie die gewünschten Optionen in den Dropdown-Listen *Objekte anzeigen, die Folgendes sind* und *und ebenso* aus.

Mit dieser Optionskombination wird bestimmt, welche Verknüpfungen zum Ziehen von Objekten in die Kontrollleiste *Zielzone* angezeigt werden und ob eine Warnmeldung für nicht geeignete Verknüpfungen angezeigt werden soll. Warnmeldungen werden in einer Spalte auf den Registerkarten *Zu migrierende Elemente* und *Migrationsverlauf* angezeigt.

Verknüpfungen, die migriert werden können, sind davon abhängig, ob ihre entsprechenden eDirectory-Objekte zuvor migriert wurden. Sie können entweder nur diejenigen Objekte anzeigen, die für die Migration geeignet sind, oder diejenigen Objekte, die sowohl geeignet als auch ungeeignet sind, und zwar mit und ohne Warnmeldung hinsichtlich der nicht geeigneten Verknüpfungen.

Objekte anzeigen, die Folgendes sind: Sie können mithilfe dieser Option auswählen, nach welchen Verknüpfungen zum jetzigen Zeitpunkt in der Kontrollleiste *Quell-eDirectory-Baum* gesucht werden soll. Sie können der Kontrollleiste *Zielzone* weiterhin Verknüpfungen hinzufügen, wenn Sie von einer Option unter *Objekte anzeigen, die Folgendes sind* zu einer anderen Option wechseln, oder Sie können verschiedene Gruppen mit Verknüpfungen gleichzeitig migrieren. Zum Stoppen der Auflistung der Objekte im *Quell-eDirectory-Baum* klicken Sie auf das .

Mit den folgenden Optionen wird bestimmt, welche Verknüpfungen angezeigt werden:

Option	Beschreibung
<i>Bundles <--> Benutzer</i>	Zeigt nur die in eDirectory vorhandenen Verknüpfungen für Bundles und Benutzer oder Benutzergruppen an. Vor der Migration dieser Verknüpfungen müssen Sie im ZENworks-Kontrollzentrum eine Benutzerquelle einrichten.
<i>Bundles <--> Arbeitsstationen</i>	Zeigt nur die in eDirectory vorhandenen Verknüpfungen für Bundles, Arbeitsstationen, Arbeitsstationsgruppen und Images an.
<i>Richtlinien <--> Benutzer</i>	Zeigt nur die in eDirectory vorhandenen Verknüpfungen für Richtlinien und Benutzer oder Benutzergruppen an. Vor der Migration dieser Verknüpfungen müssen Sie im ZENworks-Kontrollzentrum eine Benutzerquelle einrichten.
<i>Richtlinien <--> Arbeitsstationen</i>	Zeigt nur die in eDirectory vorhandenen Verknüpfungen für Richtlinien, Arbeitsstationen und Arbeitsstationsgruppen an.
<i>Richtlinien, Bundles, Benutzer <--> Arbeitsstationen</i>	Zeigt alle in eDirectory vorhandenen Verknüpfungen für Richtlinien, Bundles, Benutzer, Benutzergruppen, Arbeitsstationen, Arbeitsstationsgruppen und Images an. Im ZENworks-Kontrollzentrum muss vor der Migration benutzerbezogener Verknüpfungen eine Benutzerquelle konfiguriert werden.

Und ebenso: Mit diesen Optionen wird Folgendes im Hinblick auf die Kombination ausgeführt, die Sie im Feld *Objekte anzeigen, die Folgendes sind* auswählen:

Option	Beschreibung
Geeignet oder nicht geeignet für die Migration (Keine Warnmeldung anzeigen)	Bei Verknüpfungen zwischen den ausgewählten Objekten werden mithilfe dieser Kombination sowohl die geeigneten als auch die ungeeigneten Verknüpfungen ohne Warnmeldung angezeigt. Dies ist die schnellste Methode, da keine Überprüfung erforderlich ist und diese Methode einen unbeaufsichtigten Migrationsvorgang bietet.
Geeignet für die Migration	Zeigt nur die Verknüpfungen zwischen den ausgewählten Objekten an, die für die Migration geeignet sind. Wenn die Migrations- und die Benutzerquelle identisch sind, ist dies die langsamste Methode, da das Dienstprogramm in diesem Fall jedes Element beim Einreihen in die Warteschlange überprüfen muss. Es wird empfohlen, einfach die Protokolle für die fehlerhaften Elemente zu überprüfen, um zu klären, weshalb die Migration nicht funktioniert hat.
Geeignet oder nicht geeignet für die Migration (Warnmeldung anzeigen)	Bei Verknüpfungen zwischen den ausgewählten Objekten werden mithilfe dieser Kombination sowohl die geeigneten als auch die ungeeigneten Verknüpfungen mit einer Warnmeldung angezeigt. Wenn die Migrations- und die Benutzerquelle identisch sind, ist dies eine relativ langsame Methode, da jedes Element, das in die Warteschlange eingereiht wird, überprüft werden muss und Sie die Migration überwachen müssen, um auf die Warnungen reagieren zu können.

Ziel-Benutzerquelle: Listet die in ZENworks Configuration Management verfügbaren Benutzerquellen auf. Standardmäßig ist die Benutzerquelle ausgewählt, die als Migrationsquelle angegeben ist.

- 3b** Navigieren Sie in der Kontrollleiste *Quell-eDirectory-Baum* durch die eDirectory-Kontexte, um nach den zu verknüpfenden Objekten zu suchen, und ziehen Sie sie in die Kontrollleiste *Zielzone*.

Geben Sie unter *Listebereich* den Verknüpfungsbereich an, der aufgelistet werden soll. Dadurch werden die Elemente für die Migration in die Warteschlange gestellt.

Sie können mithilfe der Strg-Taste und den Pfeiltasten bzw. mithilfe der Umschalt-Taste und den Pfeiltasten mehrere Elemente auswählen.

Wenn Sie Elemente von einer Kontrollleiste in die andere ziehen, werden die in der Kontrollleiste *Zielzone* aufgelisteten Elemente automatisch sortiert.

Wenn Sie ein Element mehrmals in die Kontrollleiste ziehen, wird es nur einmal in die Warteschlange gestellt.

Wenn Sie eine inkrementelle Migration durchführen, sollten Sie nur die Objekte in die Warteschlange stellen, die zu diesem Zeitpunkt migriert werden sollen, da alle Elemente, die in der Kontrollleiste *Zielzone* in die Warteschlange gestellt werden, migriert werden, wenn Sie auf die Schaltfläche *Jetzt migrieren* klicken.

Auf der Registerkarte *Zu migrierende Elemente* wird die Anzahl der zu migrierenden Elemente (in die Kontrollleiste *Zielzone* kopiert) in der Beschriftung der Registerkarte in Klammern dargestellt.

Im Feld *Migrationsstatus* auf der Registerkarte *Zu migrierende Elemente* werden Informationen zu den für die Migration ausgewählten Elementen angezeigt. So passt das ZENworks-Migrationsprogramm beispielsweise möglicherweise den Objektnamen in Configuration Management aufgrund von Zeichen im eDirectory-Namen an, die in Configuration Management nicht verwendet werden können, wie einen Doppelpunkt (:), der durch einen Unterstrich (_) ersetzt wird.

- 4 Wiederholen Sie **Schritt 3** nach Bedarf, um alle Verknüpfungen zu suchen und in die Warteschlange zu stellen, die Sie zu diesem Zeitpunkt migrieren möchten.

Wichtig: Jede Verknüpfung, die Sie in der Kontrollleiste *Zielzone* in die Warteschlange stellen, wird migriert, wenn Sie auf die Schaltfläche *Jetzt migrieren* klicken.

- 5 Überprüfen Sie Ihre Auswahl in der Kontrollleiste *Zielzone*.

In der Spalte *Name* werden die Verknüpfungen mit dem Namen der Verknüpfung dargestellt, die Sie in die Warteschlange gestellt haben: Die Zeichen "<-->" zum Darstellen einer Verknüpfung und dann der Name des Objekts, mit dem sie in eDirectory verknüpft ist. Diese Informationen werden in der Spalte *Eindeutige Kennung* mit den vollständigen Objektnamen wiederholt.

Wenn die Objekte für die Verknüpfung (wie durch Ihre Auswahl in den Feldern *Objekte anzeigen, die Folgendes sind* und *und ebenso* festgelegt, siehe **Schritt 3**) nicht in der ZENworks-Datenbank vorhanden sind, kann die Verknüpfung nicht migriert werden. Wenn Sie in **Schritt 1b** ausgewählt haben, zum Auflösen während der Migration aufgefordert zu werden, können Sie sich jetzt mit diesen Instanzen befassen. Anderenfalls wird die Migration fortgesetzt und Sie können die Instanzen auf der Registerkarte *Zu migrierende Elemente* ermitteln.

- 6 Wählen Sie zum Löschen von zu verknüpfenden Elementen aus der Migrationswarteschlange die relevanten Elemente aus und klicken Sie auf das Symbol **x**.

Sie können mithilfe der Strg-Taste und den Pfeiltasten bzw. mithilfe der Umschalt-Taste und den Pfeiltasten mehrere Elemente für den Löschvorgang auswählen. Dazu gehören Ordner und ihre Inhalte.

Bei für die Migration in die Warteschlange gestellten Elementen sind die Symbole und Texte abgeblendet. Wenn Sie abgeblendete Elemente zum Löschen auswählen, werden sie nur aus der Warteschlange gelöscht.

Warnung: Farbige Elemente (mit blaugrünem oder schwarzem Text), die Sie zum Löschen auswählen, werden aus der ZENworks-Datenbank entfernt und stehen im ZENworks-Kontrollzentrum nicht mehr zur Verfügung.

- 7 Um alle in der Kontrollleiste *Zielzone* angezeigten abgeblendeten Elemente einschließlich aller in Unterordnern enthaltenen abgeblendeten Elemente zu migrieren, klicken Sie auf die Schaltfläche *Jetzt migrieren*.

Nachfolgend finden Sie einige Informationen zum Migrationsprogramm, die für Sie während oder nach der Migration interessant sein können:

- ♦ Der Fokus wird sofort auf die Registerkarte *Zu migrierende Elemente* verschoben, wo Sie den sequenziellen Fortschritt der Migration anzeigen können.

- ♦ In der Spalte *Schritt* wird ein Fortschrittsbalken für jedes gerade migrierte Element angezeigt. Der Gesamtfortschrittsbalken wird unten am Bildschirm angezeigt.
- ♦ Auf der Registerkarte *Migrationsverlauf* werden alle migrierten Elemente angezeigt. Die Liste wird beim Migrieren der Elemente dynamisch aktualisiert. Sie können während des Migrationsvorgangs bedenkenlos zwischen den Registerkarten *Zu migrierende Elemente* und *Migrationsverlauf* wechseln. Sie können auch in der Kontrollleiste der Registerkarte auf eine beliebige Stelle klicken und *Aktualisieren* auswählen, um die Ansicht mit Elementen zu aktualisieren, die zwar migriert wurden, aber möglicherweise noch nicht angezeigt werden.
- ♦ Auf der Registerkarte *Auswählen* werden alle migrierten Verknüpfungen mit ihren nach der Migration blaugrünen Texten angezeigt, und zwar sowohl in der Kontrollleiste *QuelleDirectory-Baum* als auch auf der Registerkarte *Zielzone*.

Die blaugrüne Farbe wird beibehalten, sodass Sie, wenn Sie das Migrationsprogramm das nächste Mal öffnen und durch die Kontexte unter *QuelleDirectory-Baum* und die Ordner unter *Zielzone* navigieren, anzeigen können, was zuvor migriert wurde.

- ♦ Verknüpfungen, die bei der Migration fehlerhaft waren, da ihre verknüpften Objekte nicht in Configuration Management vorhanden sind, werden weiterhin mit ihren Symbolen abgeblendet angezeigt.

Anweisungen zum Behandeln fehlerhafter Migrationselemente finden Sie unter **Schritt 8**.

- ♦ Während der Migration wird auf der Arbeitsstation für jede Verknüpfung, die migriert wird, ein temporärer Arbeitsordner erstellt. Diese Ordner werden gelöscht, nachdem jede Verknüpfung erfolgreich migriert wurde.
- ♦ Wenn bei der Migration von Gruppen- und Container-Verknüpfungen in der Ziel-Benutzerquelle mehrere übereinstimmende Entitäten für die Gruppen und Container gefunden werden, werden Sie aufgefordert, die Entität auszuwählen, in die die Verknüpfung migriert werden soll.

8 Führen Sie nach Abschluss der Migration Folgendes bei Bedarf aus:

- 8a** Überprüfen Sie die blaugrünen Elemente in beiden Kontrollleisten *Auswählen*, um zu bestimmen, ob Sie andere Elemente für die Migration in die Warteschlange stellen bzw. zuvor migrierte Elemente in der Kontrollleiste *Zielzone* löschen müssen.

Sie können auch die Registerkarte *Migrationsverlauf* verwenden, um diese Informationen zu ermitteln.

- ♦ Wenn Sie andere zu migrierende Elemente ermitteln, wiederholen Sie **Schritt 3** bis **Schritt 7**.
- ♦ Um in der Kontrollleiste *Zielzone* aufgelistete Elemente zu löschen, wählen Sie sie aus und klicken Sie auf **X**.

Warnung: In der Kontrollleiste *Zielzone* werden sowohl zuvor migrierte Daten mit blaugrünem Text als auch Elemente mit schwarzem Text angezeigt, die zuvor entweder im ZENworks-Kontrollzentrum erstellt oder von einer anderen Arbeitsstation migriert wurden. Die Löschfunktion (**X**) funktioniert bei beiden Elementtypen. Aus diesem Grund ist es möglich, bereits vorhandene Elemente, die nie migriert wurden, aus Configuration Management zu löschen. Dies betrifft die im ZENworks-Kontrollzentrum erstellten Ordner und alle darin enthaltenen Daten.

- 8b** Klicken Sie auf der Registerkarte *Zu migrierende Elemente* für jedes Element, bei dem Fehler bei der Migration aufgetreten sind, auf die Schaltfläche *Fehlerhaft - Protokoll anzeigen* und bestimmen Sie die beste Vorgehensweise. Sie können das Problem entweder

beheben und das Element migrieren oder Sie können es von der Registerkarte *Zu migrierende Elemente* löschen, wodurch das Element auch aus der Warteschlange in der Kontrollleiste *Zielzone* gelöscht wird.

Um nur die fehlerhaften Elemente anzuzeigen, klicken Sie mit der rechten Maustaste an eine beliebige Stelle in der Kontrollleiste und wählen Sie *Löschen erfolgreich* aus, um die aufgelisteten Elemente zu filtern. Diese Auflistung wird nur für die aktuelle Aufgabe beibehalten.

- 8c** Wenn fehlerhafte Elemente vorhanden sind, die Sie nicht migrieren möchten, können Sie nur die in der Warteschlange befindlichen Elemente (weiterhin abgeblendet) in der Kontrollleiste *Zielzone* aus der Warteschlange löschen. Klicken Sie auf der Registerkarte *Zu migrierende Elemente* mit der rechten Maustaste an eine beliebige Stelle und wählen Sie *Alle Elemente löschen* aus.

Dadurch wird die Auflistung auf der Registerkarte *Zu migrierende Elemente* geleert. Außerdem werden nur die in der Warteschlange befindlichen Elemente gelöscht, die noch nicht aus der Auflistung der Kontrollleiste *Zielzone* migriert wurden.

Warnung: Wenn Sie stattdessen in der Kontrollleiste *Zielzone* die Option *Alle Elemente löschen* auswählen, werden alle aufgelisteten Elemente sowohl in der Kontrollleiste *Zielzone* als auch auf der Registerkarte *Migrationsverlauf* sowie in der ZENworks-Datenbank gelöscht, sodass die Elemente vollständig aus dem ZENworks-Kontrollzentrum entfernt werden. Um nur die in der Warteschlange befindlichen (noch nicht migrierten) Elemente mithilfe der Option *Alle Elemente löschen* zu löschen, ist hierzu die sicherste Methode über die Registerkarte *Zu migrierende Elemente*.

- 9** Nachdem Sie alle eDirectory-Objekte und -Verknüpfungen migriert haben, fahren Sie mit [Abschnitt 4.13, „Verwalten der älteren ZENworks-Installation“](#), auf Seite 77 fort, um Ihr altes ZENworks-System zu bereinigen.

4.11 Einrichten migrierter Arbeitsplatzrechner für die Verwaltung

Wenn Sie Arbeitsstationsobjekte migriert haben, um diese in ZENworks Configuration Management zu verwalten, müssen Sie den ZENworks Adaptive Agent auf den Arbeitsstationen installieren.

Informationen zur Installation des Adaptive Agent auf migrierten Arbeitsstationen finden Sie unter [„Bereitstellung des ZENworks Adaptive Agent“](#) im *ZENworks 10 Configuration Management-Handbuch: Schnellstart zur Verwaltung*.

Um erneut ein Image der Arbeitsstationen zu erstellen, auf denen Sie den Agenten auf ZENworks Adaptive Agent aktualisiert haben, lesen Sie nach unter [Abschnitt 4.12, „Erstellen eines Image aus den migrierten Arbeitsstationen“](#), auf Seite 77.

Nachdem Sie alle eDirectory-Objekte und -Verknüpfungen migriert haben, fahren Sie mit [Abschnitt 4.13, „Verwalten der älteren ZENworks-Installation“](#), auf Seite 77 fort, um Ihr altes ZENworks-System zu bereinigen.

4.12 Erstellen eines Image aus den migrierten Arbeitsstationen

Wenn Sie Arbeitsstationen migrieren, die über den traditionellen ZENworks-Agent verfügen, sollten Sie ein Image dieser Arbeitsstationen erstellen, nachdem Sie Adaptive Agent installiert haben.

Informationen zum Erstellen von Images der aktualisierten Arbeitsstationen finden Sie im Handbuch *ZENworks 10 Configuration Management-Referenz für Preboot Services und Imaging* im Abschnitt „Imaging von Geräten“.

Nachdem Sie alle eDirectory-Objekte und -Verknüpfungen migriert haben, fahren Sie mit [Abschnitt 4.13, „Verwalten der älteren ZENworks-Installation“](#), auf Seite 77 fort, um Ihr altes ZENworks-System zu bereinigen.

4.13 Verwalten der älteren ZENworks-Installation

Sie können die ältere ZENworks-Software bei Bedarf nach der Migration entfernen. Informationen zur Deinstallation Ihrer älteren ZENworks-Version finden sie in der zugehörigen ZENworks-Dokumentation.

Wenn Sie jedoch Benutzer für Configuration Management benötigen, weil Sie Verknüpfungen mit ihnen migriert haben, oder wenn Sie Benutzer für den Novell Client™ benötigen, müssen Sie eine funktionierende Installation von eDirectory mit Ihren Benutzerobjekten beibehalten.

ZENworks Configuration Management bietet keine Bereinigung von eDirectory.

Migrationsdaten

A

Die folgenden Abschnitte enthalten Details darüber, was für jeden Migrationstyp migriert wird und was nicht:

- ◆ [Abschnitt A.1, „Anwendungen“, auf Seite 79](#)
- ◆ [Abschnitt A.2, „Bilder“, auf Seite 82](#)
- ◆ [Abschnitt A.3, „Richtlinien“, auf Seite 83](#)
- ◆ [Abschnitt A.4, „Einstellungen für die Verwaltungszone“, auf Seite 85](#)
- ◆ [Abschnitt A.5, „Arbeitsstationen“, auf Seite 87](#)
- ◆ [Abschnitt A.6, „Verknüpfungen“, auf Seite 88](#)

A.1 Anwendungen

Anwendungen werden als Bundles mit bestimmten Aktionen in ZENworks Configuration Management migriert. Eine Anwendung mit Registrierungsänderungen wird als ein Bundle mit der "Bearbeiten der Registrierung"-Aktion migriert.

Einige Funktionen werden migriert, andere nicht. Einige werden auch durch neue Funktionen ersetzt. [Tabelle A-1 auf Seite 79](#) enthält eine Liste der Funktionen, die nicht migriert werden. Die Kommentarspalte erläutert, warum keine Migration erfolgt und ob in Configuration Management eine Alternative für die alte Funktion vorhanden ist.

Informationen zu den Konfigurationseinstellungen von Novell Application Launcher™, die nicht migriert werden, finden Sie im Abschnitt [Abschnitt A.3, „Richtlinien“, auf Seite 83](#).

Tabelle A-1 Anwendungsfunktionen, die nicht in Configuration Management migriert werden

Funktion	Kommentar
ACL	Configuration Management verwendet ein neues Sicherheitsmodell für die Zugangssteuerung.
Autostartfunktion	Bisher sorgte diese Funktion dafür, dass Novell Application Launcher zum Startmenü hinzugefügt und beim Anmelden des Benutzers automatisch gestartet wurde. Diese Funktionalität übernimmt nun der ZENworks® Adaptive Agent.
Verfügbarkeitszeitplan	Wird migriert, wenn Verknüpfungen migriert werden. Anders ausgedrückt: Für jeden Zeitplan einer Anwendung gibt es jetzt einen spezifischen Zeitplan für jede direkte Verknüpfung mit der Anwendung.
Unterstützung für BITS	BITS wird in Configuration Management nicht unterstützt. Administratoren können die Drosslung manuell aktivieren.
Erfassen von Druckerports	Kann nun über ein Startskript erfolgen Sie können das Erfassen des Ports in einem Beendigungsskript aufheben.
Verzeichnis kopieren	Sie müssen diese Aktion manuell im ZENworks-Kontrollzentrum mithilfe der Kategorie "Verzeichnis kopieren" eines Datei-Bundles erstellen.

Funktion	Kommentar
Deframe-Einstellungen	Configuration Management unterstützt lediglich einfache RDP- und ICA-Sitzungen.
Trennbar	Mit dieser Funktion konnte der Administrator festlegen, dass die Anwendung nicht mehr auf dem Desktop angezeigt wurde, wenn die Arbeitsstation getrennt wurde. Verwenden Sie in Configuration Management die entsprechende Systemvoraussetzung.
Ordnerliste anzeigen	Mit dieser Funktion konnte der Administrator in mehreren Anzeigeordnern ein Schnellverfahren für die Anwendung hinzufügen. Configuration Management erlaubt lediglich das Hinzufügen eines Schnellverfahrens zu einem Ordner. Configuration Management migriert daher nur den ersten Ordner.
Laufwerkzuordnungen	Kann nun über ein Startskript erfolgen. Sie können die Zuordnung des Laufwerks in einem Beendigungsskript aufheben.
Fehlertoleranz	Das neue Inhaltssystem übernimmt dies automatisch auf Basis der gesamten Zone.
Ausführung als Benutzer erzwingen, wenn Anwendung mit Arbeitsstation verknüpft ist	Wird in Configuration Management nicht unterstützt.
Erzwungene Ausführung verzögern	Diese Funktion wird durch Anwendungs-Chaining ersetzt.
Detaillierte Kontrolle der Dateiinstallation	Mit dieser Funktion konnte der Administrator steuern, welche Dateien während der Installation kopiert wurden. Hierbei diente die Kennzeichnung in ConsoleOne® als Grundlage. Sie können beispielsweise in Novell Application Launcher angeben, dass nur Dateien mit der Kennzeichnung "Bestätigung anfordern" kopiert werden sollen. Da MSI keine Feineinstellung (dateibasiert) zulässt, kann diese Funktion nicht migriert werden, sofern die Anwendung als Bundle mit der "MSI installieren"-Aktion migriert wird.
Detaillierte Kontrolle der Dateideinstallation	Mit dieser Funktion konnte der Administrator steuern, welche Dateien im Rahmen einer Deinstallation entfernt wurden. Hierbei diente die Kennzeichnung in ConsoleOne als Grundlage. Sie konnten den Novell Application Launcher z. B. anweisen, nur Dateien zu deinstallieren, für die eine Bestätigung erforderlich war. Da MSIs keine dateiweise Einstellung zulassen, kann diese Funktion nicht migriert werden.
Detaillierte Kontrolle der Registrierungsinstallation	Mit dieser Funktion konnte der Administrator steuern, welche Registrierungseinstellungen während der Installation erstellt wurden. Hierbei diente die Kennzeichnung in ConsoleOne als Grundlage. Sie konnten Novell Application Launcher z. B. anweisen, nur Registrierungseinträge zu erstellen, für die eine Kennzeichnung zum Anhängen an die Registrierung vorlag. Da MSIs keine detaillierte Steuerung nach Registrierungseinstellungen zulassen, kann diese Funktion nicht migriert werden.

Funktion	Kommentar
Detaillierte Kontrolle der Registrierungsdeinstallation	Mit dieser Funktion konnte der Administrator steuern, welche Registrierungseinstellungen während der Deinstallation entfernt wurden. Hierbei diente die Kennzeichnung in ConsoleOne als Grundlage. Sie konnten Novell Application Launcher z. B. anweisen, nur solche Registrierungseinstellungen zu deinstallieren, für die eine Kennzeichnung zum Anfügen der Registrierung vorlag. Da MSIs keine detaillierte Steuerung nach Registrierungseinstellungen zulassen, kann diese Funktion nicht migriert werden.
Detaillierte Steuerung über install.INI	Mit dieser Funktion konnte der Administrator steuern, welche INI-Dateieinträge während der Installation erstellt wurden. Hierbei diente die Kennzeichnung in ConsoleOne als Grundlage. Sie konnten Novell Application Launcher z. B. anweisen, nur INI-Einträge zu erstellen, die als "zu einem Abschnitt hinzufügen" arkiert waren. Da MSIs keine detaillierte Steuerung nach INI-Einträgen zulassen, kann diese Funktion nicht migriert werden.
Detaillierte Steuerung über uninstall.INI	Mit dieser Funktion konnte der Administrator steuern, welche INI-Dateieinträge im Rahmen einer Deinstallation entfernt wurden. Hierbei diente die Kennzeichnung in ConsoleOne als Grundlage. Sie konnten Novell Application Launcher z. B. anweisen, nur INI-Einträge zu entfernen, die als "zu einem Abschnitt hinzufügen" markiert waren. Da MSIs keine detaillierte Steuerung nach INI-Einträgen zulassen, kann diese Funktion nicht migriert werden.
Symbolreihenfolge	Configuration Management kontrolliert nicht die Reihenfolge, in der Symbole angezeigt werden. Die Reihenfolge der Anwendungsinstallationen können Sie mittels Anwendungs-Chaining (Verkettung) steuern.
Lastausgleich	Das neue Inhaltssystem führt diesen auf Basis der gesamten Zone automatisch durch. Standardmäßig reproduzieren alle in der Verwaltungszone vorhandenen Primärserver ihren Inhalt untereinander.
MSI-Admin-Pfad	Da MSI-Paketinformationen nicht mehr in den Metadaten gespeichert werden, benötigen Sie im ZENworks-Kontrollzentrum keinen Zugriff mehr auf die tatsächliche MSI-Datei. Außerdem werden die meisten MSIs in das Inhaltssystem geladen.
MSI-Option für zufälligen Installationspfad	Ersetzt durch das neue Inhaltssystem, das einen automatischen Lastausgleich durchführt.
MSI-Paketbeschreibung	MSI-Paketinformationen werden nicht mehr in den Metadaten gespeichert. Hierdurch können MSI-Pakete einfacher aktualisiert werden, ohne dass das MSI-Bundle als solches bearbeitet werden muss.
MSI-Pakte-ID	MSI-Paketinformationen werden nicht mehr in den Metadaten gespeichert. Hierdurch können MSI-Pakete einfacher aktualisiert werden, ohne dass das MSI-Bundle als solches bearbeitet werden muss.
MSI-Paketgröße	MSI-Paketinformationen werden nicht mehr in den Metadaten gespeichert. Hierdurch können MSI-Pakete einfacher aktualisiert werden, ohne dass das MSI-Bundle als solches bearbeitet werden muss.
Novell Licensing Service (NLS)	Configuration Management unterstützt NLS nicht.
On Demand	Configuration Management unterstützt lediglich einfache RDP- und ICA-Sitzungen.

Funktion	Kommentar
RDP-Farbtiefe	Die Farbtiefe muss 256, 32768, 65536 oder 16777216 sein.
Alternative Fernanwendung	Der ZENworks Adaptive Agent wird innerhalb und außerhalb der Firewall identisch ausgeführt. Da kein Unterschied besteht, wird diese Funktion nicht mehr unterstützt.
Berichterstellung	Configuration Management verfügt über ein globales Berichtssystem. Die Berichterstellung muss daher nicht mehr für jede Anwendung gesondert konfiguriert werden.
16-Bit-Anwendungen in einer separaten Sitzung ausführen	Configuration Management unterstützt keine 16-Bit-Betriebssysteme.
Standortliste	Mit dieser Funktion konnten die Benutzer zur Installation der Anwendung auf ihren Arbeitsstationen den nächstgelegenen passenden Anwendungsquellenpfad verwenden. Dies erfolgt beim neuen Inhaltssystem automatisch.
Thin Client-Einstellungen	Configuration Management unterstützt lediglich eine Teilmenge der Funktionen, die Novell Application Launcher für die Unterstützung verwendet hat. Folgende Attribute wurden entfernt: <ul style="list-style-type: none"> ◆ Thin Client-Benutzername (es werden keine Berechtigungen an den Terminalserver übergeben) ◆ Thin Client-Passwort (es werden keine Berechtigungen an den Terminalserver übergeben) ◆ Thin Client-Protokoll ◆ Thin Client-Komprimierung ◆ Thin Client übergangslos
Deinstallationsaufforderung für Neustart	Diese Funktion wird nicht mehr unterstützt. <code>msiexec.exe</code> behandelt den Neustart jetzt für jede Deinstallation. Diese Funktion wird nun in weiten Teilen durch das Hinzufügen von Parametern zur Kommandozeile von <code>MSIExec</code> erfüllt.
Volume-Dateisystemberechtigungen	Configuration Management weist keinem Dateisystem automatisch Berechtigungen zu.

A.2 Bilder

Der Administrator, der die Migration der Imagedateien durchführt, muss über ausreichende Dateiberechtigungen zum Lesen der Imagedateien (`.zmg`) verfügen.

Folgende Images können migriert werden:

- ◆ Standardimage
- ◆ Skriptimages
- ◆ Multicast-Sitzungimage

Migrierte Imagedateien werden nicht modifiziert, da das Imaging von ZENworks Configuration Management rückwärtskompatibel zum früheren ZENworks-Imagedateiformat ist.

Folgende Images werden nicht migriert:

- ◆ Zusatzimages

Aufgrund erheblicher Änderungen im Cache der lokalen Arbeitsstation können Add-on-Images nicht migriert werden. Sie können diese Images im ZENworks-Kontrollzentrum auf der Zusammenfassungsseite eines Bundles neu erstellen.

- ◆ Richtlinien des Imaging-Servers und der Arbeitsstationen

Diese Richtlinien werden stattdessen mithilfe der Migrationsaufgabe in *Schritt 4: Zoneneinstellungen* in die Einstellungen der Verwaltungszone migriert, da es in Configuration Management keine entsprechenden Richtlinien gibt.

A.3 Richtlinien

Richtlinien, die nicht migriert werden können, werden gefiltert und nicht für die Migration angezeigt. Die folgenden Richtlinien werden migriert:

- ◆ Dynamic Local User (DLU)
- ◆ Gruppe
- ◆ Imaging-Server
- ◆ Imaging-Arbeitsstation
- ◆ iPrint
- ◆ Fernsteuerung
- ◆ Roaming-Profil
- ◆ SNMP-Trap-Ziel

Folgende Images werden nicht migriert:

Tabelle A-2 Nicht in Configuration Management migrierte Richtlinienfunktionen

Funktion	Kommentar
Erweiterbare Computerrichtlinien	Erweiterbare Richtlinien sind in Configuration Management nicht vorhanden.
Gruppenrichtlinie	Folgende Einstellungen werden nicht migriert: <ul style="list-style-type: none">◆ Benutzerkonfiguration für Cache: In Configuration Management nicht vorhanden.◆ Gruppenrichtlinien bleiben beim Abmelden des Benutzers gültig: In Configuration Management nicht vorhanden.◆ Loopback-Unterstützung für Gruppenrichtlinien: Dies ist eine Richtlinieninfrastrukturoption, die jetzt für Gruppenrichtlinien definiert ist, wenn sie einem Gerät zugewiesen ist.◆ Arbeitsplatzeinstellungen bleiben bestehen: In Configuration Management nicht vorhanden.

Funktion	Kommentar
Richtlinie für geplante Aktionen	Diese Richtlinien enthalten Angaben zum geplanten Start einer ausführbaren Datei. Diese Funktion ist dupliziert, indem einfach Anwendungen verwendet werden, die dieselbe Funktion durchführen. Aus diesem Grund wird in Configuration Management keine entsprechende Richtlinie erstellt. Sie können stattdessen im ZENworks-Kontrollzentrum ein Anweisungs-Bundle erstellen, um diese Funktion zu duplizieren.
Erweiterbare Benutzerrichtlinien	Erweiterbare Richtlinien sind in Configuration Management nicht vorhanden.
Arbeitsstationsinventar	Jede ZENworks Asset Management-Inventardatenmigration wird über das ZENworks Asset Management-Migrationswerkzeug verarbeitet. Die Daten des Arbeitsstationsinventars vor ZENworks Asset Management werden aufgrund größerer Unterschiede im Datenbankschema nicht migriert.
zendmSearchPolicy	Ähnlich wie Anwendungen, werden Richtlinien nun Ordnern, Benutzern und Geräten zugewiesen, weswegen keine Suchrichtlinie mehr benötigt wird.
zenimgWorkstationPolicy	Eine Einstellung für eine Verwaltungszone pro Arbeitsstation ist in Configuration Management für diese Richtlinie nicht verfügbar.
zeninvDictionaryUpdatePolicy	Das neue ZENworks Asset Management-Inventarsystem besitzt in Configuration Management keine entsprechende Richtlinie.
zeninvRollUpPolicy	Das neue ZENworks Asset Management-Inventarsystem besitzt in Configuration Management keine entsprechende Richtlinie. Ein Rollup ist im ZENworks-Kontrollzentrum für die Primärserver der Verwaltungszone konfigurierbar.
zenlocDatabaseLocationPolicy	Diese Richtlinie kümmert sich um das Auffinden der Datenbank, in die Berichte und Inventare geschrieben werden. Configuration Management verwendet sowohl für Berichte als auch für Inventar eine unterschiedliche Datenbank. Diese Richtlinie wird daher nicht migriert.
zenlocSMTPHostPolicy	Configuration Management besitzt keine entsprechende Richtlinie.
zenlocXMLTargetPolicy	Diese Richtlinie steuerte die Berichterstellung in ZENworks 6.5 und ZENworks 7.x. Configuration Management besitzt keine entsprechende Richtlinie, da die Berichterstellung nicht über XML gesendet wird.
zenwmWorkstationImport	Auch wenn es technisch möglich ist, eine Importrichtlinie für eine Arbeitsstation in eine Verwaltungszoneneinstellung zu migrieren, ist es einfacher, die wenigen globalen Zoneneinstellungen im ZENworks-Kontrollzentrum manuell festzulegen, statt diese zu migrieren. In Configuration Management können Sie hierarchisch auf allen Ordnerstufen Registrierungsregeln festlegen, während Sie in ZENworks 7.x in einem Serverpaket, das mit einem oder mehreren Servern verknüpft war, eine Importrichtlinie für die Arbeitsstation festlegen mussten. Für diese Beziehungen gibt es keine einfache Eins-zu-Eins-Zuordnung. Es ist für den Administrator einfacher, diese Regeln manuell zu definieren.
zenwmWorkstationRemoval	In Configuration Management gibt es keine Richtlinie für das Entfernen einer Arbeitsstation.
zenwmZENConfigPolicy	Diese Richtlinie gilt für einen vorherigen ZENworks-Agent. Der neue ZENworks Adaptive Agent wird durch neue Verwaltungszoneneinstellungen gesteuert und verhält sich anders.

Funktion	Kommentar
Richtlinie für dynamische lokale Benutzer	<p>Die Einstellung für den Cache für den dynamischen Benutzer wird nicht migriert. Sie können die migrierte Richtlinie im ZENworks-Kontrollzentrum bearbeiten, um folgende Schritte durchzuführen:</p> <ol style="list-style-type: none"> 1. Wählen Sie die Option <i>Cache für dynamischen Benutzer aktivieren</i> aus. 2. Geben Sie für die Option <i>Dynamischen Benutzer für Dauer (Tage) im Cache speichern</i> die Anzahl der Tage an, für die das dynamische Benutzerkonto auf dem Gerät im Cache gespeichert werden soll. <p>Weitere Informationen zum Bearbeiten der Richtlinie erhalten Sie unter „Bearbeiten von Richtlinien“ im Handbuch <i>ZENworks 10 Configuration Management-Referenz zur Richtlinienverwaltung</i>.</p>

A.4 Einstellungen für die Verwaltungszone

Die folgenden zwei eDirectory-Objekte enthalten Attribute, die als Verwaltungszoneneinstellungen migriert werden können:

- ♦ Richtlinieneinstellungen des Imaging-Servers
- ♦ Konfigurationseinstellungen des Arbeitsstations-Startprogramms

Wenn eines dieser eDirectory-Objekte in der Ansicht auf der linken Seite angezeigt wird, werden darunter sämtliche migrierbaren Attribute aufgelistet. Sie können daher bequem einzelne Attribute für die Migration auswählen. In der Ansicht auf der rechten Seite wird eine Teilmenge der Verwaltungszoneneinstellungen angezeigt, die migriert werden können. Ein aus eDirectory migriertes Attribut überschreibt die vorhandene Zieleinstellung in der Zone.

Das alte ZENworks-System hat die Konfigurationseinstellungen für den Launcher direkt für den Benutzer, das Gerät oder das Container-Objekt gespeichert. Configuration Management speichert diese Einstellungen in einer neuen Richtlinie - der ZENworks Explorer-Konfigurationsrichtlinie.

Das Migrationsprogramm migriert nur eine kleine Teilmenge der vorherigen Systemeinstellungen in eine neue ZENworks Explorer-Konfigurationsrichtlinie. Aus verschiedenen Gründen werden die meisten Konfigurationseinstellungen für das Startprogramm in der neuen ZENworks Explorer-Konfigurationsrichtlinie in Configuration Management nicht verwendet. Viele wurden zu globalen Verwaltungszoneneinstellungen, bei denen nur eine Einstellung für die gesamte Zone vorliegt.

Die Launcher-Konfigurationseinstellungen für Arbeitsstationen werden in Verwaltungszoneneinstellungen migriert, die Launcher-Konfigurationseinstellungen für Benutzer werden hingegen in die ZENworks Explorer-Konfigurationsrichtlinie migriert.

Da in allen Bäumen mehrere Launcher-Konfigurationseinstellungen vorliegen, ist es für den Administrator einfacher, den gewünschten Satz der Verwaltungszoneneinstellungen manuell im ZENworks-Kontrollzentrum festzulegen.

Die folgenden Launcher-Konfigurationseinstellungen können in die neue ZENworks Explorer-Konfigurationsrichtlinie migriert werden:

- ♦ Symbol auf Desktop anzeigen (wird zum Stammordnernamen)
- ♦ Ordneransicht aktivieren
- ♦ Manuelle Aktualisierung ermöglichen

- ◆ Ordneransicht beim Start erweitern
- ◆ Symbol auf Desktop benennen

Die folgenden Launcher-Konfigurationseinstellungen können in die Verwaltungszoneneinstellungen migriert werden:

- ◆ Regelmäßige Aktualisierung aktivieren (Arbeitsstation)
- ◆ Aktualisierungshäufigkeit festlegen (Arbeitsstation)
- ◆ Beliebige Aktualisierungshäufigkeit festlegen
- ◆ Nicht verknüpfte Tage zur Deinstallation (Arbeitsstation)

Die folgenden Launcher-Konfigurationseinstellungen können nicht migriert werden:

- ◆ Benutzern erlauben, die BITS-Übertragung außer Kraft zu setzen
- ◆ Benutzern Beendigung gestatten
- ◆ Verweise immer prüfen
- ◆ Während der Aktualisierung versuchen, online zu gehen (Benutzer)
- ◆ Während der Aktualisierung versuchen, online zu gehen (Arbeitsstation)
- ◆ Autostart Application Launcher
- ◆ Alle Popup-Fenster in den Vordergrund stellen
- ◆ Application Launcher beim Beenden des Browsers schließen
- ◆ Fernzugriff-Erkennungsmethode konfigurieren
- ◆ Symbol auf der Taskleiste anzeigen
- ◆ Automatische Symbolbereinigung aktivieren
- ◆ BITS aktivieren (Benutzer)
- ◆ BITS aktivieren (Arbeitsstation)
- ◆ Ordner [Alle] aktivieren
- ◆ Helper aktivieren (Arbeitsstation)
- ◆ Middle Tier-Anmeldung aktivieren
- ◆ Anmeldung aktivieren
- ◆ Persönliche Ordner aktivieren
- ◆ Lesen von Cache-Wechseldatenträgern aktivieren (Benutzer)
- ◆ Lesen von Cache-Wechseldatenträgern aktivieren (Arbeitsstation)
- ◆ Schaltfläche für Checkpoint-Neustart-Verzögerung aktivieren
- ◆ Regelmäßige Aktualisierung aktivieren (Benutzer)
- ◆ Schreiben in Cache aktivieren (Benutzer)
- ◆ Schreiben in Cache aktivieren (Arbeitsstation)
- ◆ Gruppen für Anwendungen lesen (Benutzer)
- ◆ Gruppen für Anwendungen lesen (Arbeitsstation)
- ◆ Fenstergröße und -position speichern
- ◆ Anwendungsvererbungsstufe festlegen (Benutzer)

- ◆ Vererbungsstufe der Anwendung festlegen (Arbeitsstation)
- ◆ Aktualisierungshäufigkeit festlegen (Benutzer)
- ◆ E-Mail-Attribut angeben
- ◆ Oberstes Objekt
- ◆ Nicht verknüpfte Tage zur Deinstallation (Benutzer)
- ◆ Wasserzeichen-Anzeigeeigenschaft
- ◆ Wasserzeichen-Ursprungspfad

A.5 Arbeitsstationen

Configuration Management unterstützt zurzeit nur die Migration von Windows 2000 Support Pack 4 sowie Arbeitsstationen mit Windows XP SP2 und Windows XP SP3. Arbeitsstationsgruppen können ebenfalls migriert werden. Folgende Arbeitsstationsobjektattribute werden migriert:

Tabelle A-3 In Configuration Management migrierte Arbeitsstationsfunktionen

Funktion	Kommentar
wmnamecomputer	Der Name der Arbeitsstation.
wmnamedns	Der DNS-Name (Domain Name Service) der Arbeitsstation
wmnameos	Das Betriebssystem der Arbeitsstation.
wmnameuser	Der Eigentümer der Arbeitsstation. Dieser wird nur migriert, wenn eine autorisierende Benutzerquelle definiert wurde, die auf denselben Baum verweist, aus dem die Arbeitsstation migriert wird.
wmnetworkaddress	In der Regel die IP-Adresse der Arbeitsstation.
zenwmid	Die eindeutige ID der Arbeitsstation.
zenwmmacaddress	Die MAC-Adresse der Netzwerkkarte.
zenwmsubnetmask	Die zur IP-Adresse gehörende Teilnetzmaske.

Launcher-Konfigurationseinstellungen werden mit Richtlinien migriert. Anwendungsverknüpfungen werden mit Verknüpfungen migriert. Gruppenmitgliedschaften werden mit Arbeitsstationsgruppen migriert. Alle anderen Arbeitsstationsattribute werden nicht migriert, da in Configuration Management keine vergleichbaren Attribute vorhanden sind.

Wenn Sie Verknüpfungen mit Containern migrieren möchten, die Arbeitsstationsobjekte enthalten, sollten Sie den Container mit der Arbeitsstationsaufgabe migrieren. Dies ist die einzige Migrationsaufgabe, bei der die eindeutige ID des Containers erhalten bleibt, was die Verknüpfungen zum Container erhält. Bei Benutzerverknüpfungen besteht dieses Problem nicht, da die eindeutige ID immer mit der im alten ZENworks-System übereinstimmt, da Configuration Management die Benutzerquellen verwendet, um auf dasselbe Benutzerobjekt zu verweisen.

A.6 Verknüpfungen

Das Migrationsprogramm zeigt nur direkte Verknüpfungen an und migriert nur diese. Configuration Management hat dasselbe Konzept indirekter Verknüpfungen, das ältere ZENworks-Produkte verwenden. Eine indirekte Verknüpfung wird erstellt, wenn Sie ein Objekt mit einem Container verknüpfen, wodurch alle im Container enthaltenen Elemente mit dem Objekt verknüpft werden. Wenn alle direkten Verknüpfungen migriert und die migrierten Objekte in dieselbe Ordnerstruktur platziert werden, dann werden automatisch auch alle indirekten Verknüpfungen migriert.

Die Verknüpfungsaufgabe wird auf dem Migrationsbildschirm absichtlich als letzter Schritt aufgeführt. Dies geschieht deshalb, weil der Zweck einer Verknüpfung (einer Zuweisung in Configuration Management) lediglich darin besteht, eine Beziehung zwischen zwei Objekten herzustellen, beispielsweise "die Zuweisung von Anwendung A zu Benutzer 1".

In ConsoleOne gibt es keine Ansicht für direkte Verknüpfungen, was dazu führen kann, dass einige ZENworks-Umgebungen ziemlich komplex werden. Das Migrationsprogramm versucht, diese Komplexität durch Anzeigefilter zu reduzieren, die nur eine Teilmenge der in eDirectory vorhandenen Verknüpfungen anzeigen. Alle Objekte werden auf der Grundlage des ausgewählten Containers und der ausgewählten Filter dargestellt. Unter jedem Objekt werden sämtliche Verknüpfungen des jeweiligen Objekts angezeigt. Das Objekttypsymbol einer Verknüpfung zeigt ein Symbol mit zwei Pfeilen <-->. Es können auch mehrere Verknüpfungen ausgewählt und auf die rechte Seite gezogen werden. Ebenso kann das gesamte Objekt nach rechts verschoben werden, um alle Verknüpfungen des Objekts in die Warteschlange der zu migrierenden Elemente einzureihen. Die Ansicht auf der rechten Seite zeigt lediglich die vorhandenen Verknüpfungen an, die der ausgewählte Filter einschließt.

Das Migrationsprogramm fügt dieser Ansicht zwei zusätzliche Filter hinzu, durch die die Anzeige der Verknüpfungen beschleunigt werden kann. Der erste Filter erzwingt, dass in der Anzeige nur die Kombinationen angezeigt werden, die Sie für Bundles, Benutzer, Arbeitsstationen, Container und Richtlinien auswählen können. Sie können aber auch die letzte Option auswählen und alle Objekttypen anzeigen. Der zweite Filter zeigt alle Objekte an, unabhängig davon, ob sie ausgewählt werden können oder nicht, oder er zeigt nur die auswählbaren Verknüpfungen an. Auswählbare Verknüpfungen sind deswegen auswählbar, weil beide Objekte, auf die die Verknüpfung verweist, in Configuration Management vorhanden sind. Die Berechnung der auswählbaren Verknüpfungen kann einige Minuten dauern, aus diesem Grund ist dies nicht die Standardoption. Der Name des Filters lautet *Show both ineligible and eligible (show warning)* (Sowohl auswählbare als auch nicht auswählbare anzeigen (Warnung anzeigen)); er sorgt dafür, dass das Programm bestimmt, welche Verknüpfungen nicht auswählbar sind, und in der letzten Anzeigespalte den Grund hierfür angibt. Die auswählbaren Verknüpfungen werden ebenfalls angezeigt.

Die tatsächliche Migration der Verknüpfung ist einfach. Configuration Management erstellt ein neues Verknüpfungsobjekt, das auf beide Objekte verweist. Für Anwendungen migriert Configuration Management während des Migrationsprozesses außerdem die Standortmaske und den Verfügbarkeitszeitplan.

Globale Migrationsoptionen

B

Über den Bereich mit den globalen Migrationsoptionen können Sie die verschiedenen Einstellungen vor der Migration von Objekten in ZENworks Configuration Management konfigurieren.

Zum Anzeigen des Fensters mit den globalen Migrationsoptionen klicken Sie in der rechten oberen Ecke des Dienstprogramms auf das Symbol .

Abbildung B-1 Globale Migrationsoptionen

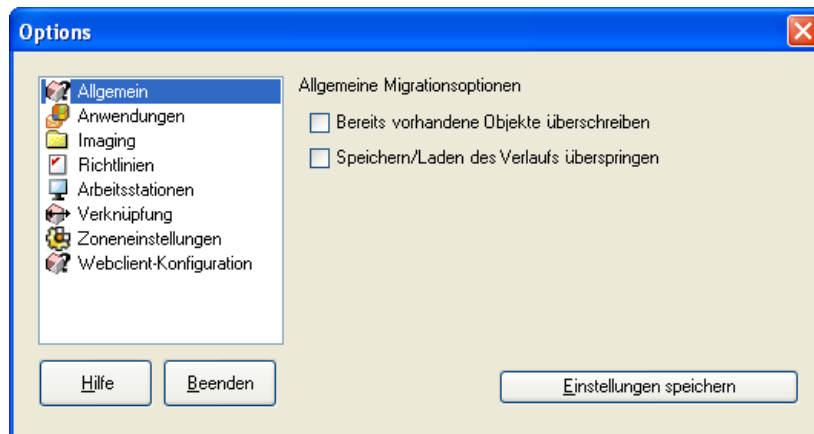

In den folgenden Abschnitten finden Sie ausführliche Informationen zu den globalen Migrationsoptionen:

- ♦ [Abschnitt B.1, „Allgemein“, auf Seite 89](#)
- ♦ [Abschnitt B.2, „Anwendungen“, auf Seite 90](#)
- ♦ [Abschnitt B.3, „Verknüpfungen“, auf Seite 91](#)
- ♦ [Abschnitt B.4, „Imaging“, auf Seite 91](#)
- ♦ [Abschnitt B.5, „Richtlinien“, auf Seite 92](#)
- ♦ [Abschnitt B.6, „Zoneneinstellungen“, auf Seite 92](#)
- ♦ [Abschnitt B.7, „Arbeitsstationen“, auf Seite 92](#)
- ♦ [Abschnitt B.8, „Web-Client-Konfiguration“, auf Seite 92](#)

B.1 Allgemein

Mit der Option *Bereits vorhandene Objekte überschreiben* stellen Sie sicher, dass bei der Migration von Objekten, die bereits in Configuration Management vorhanden sind, immer das zuletzt migrierte Objekt verwendet wird. Das vorhandene Objekt wird mit dem neuen Migrationsobjekt in der ZENworks® Configuration Management-Datenbank überschrieben.

Mithilfe der Option *Speichern/Laden des Verlaufs überspringen* können Sie die Leistung bei großen Migrationen erheblich steigern, indem der lokale Verlauf nicht gespeichert wird.

B.2 Anwendungen

Die Option *Fehlerhafte MSI-Builds migrieren* erzwingt die Migration einer Anwendung, selbst wenn ein oder mehrere Attribute nicht in das MSI-Bundle migriert werden können.

Ein MSI-Bundle gilt als fehlgeschlagen, wenn beim Konvertieren eines AOT-Anwendungsobjekts in ein MSI-Objekt eine Warnung ausgegeben wird. Diese Bundles können häufig trotz der Warnmeldung erfolgreich migriert werden. So kann beispielsweise eine Warnmeldung ausgegeben werden, weil ein Link zu einer Windows-Verknüpfung in AOT nicht mehr gültig ist.

Wenn Sie diese Option aktivieren, werden die Warnmeldungen nicht angezeigt. Sie können im Migrationsprotokoll überprüfen welche Attribute nicht migriert wurden.

Die Option *MSI und temporäre Dateien erhalten* bedeutet, dass die Anwendung erstellt und migriert wird, das Verzeichnis mit den temporären Dateien und der neuen MSI-Datei jedoch nicht automatisch gelöscht wird. Somit können Sie auf die neu erstellte MSI zugreifen, bevor sie in den Inhaltsservice in Configuration Management aufgenommen wird.

Mit der Option *Anwendungen auf Inhaltsserver hochladen* können Sie Inhalte auf den Inhaltsserver hochladen. Diese Option ist standardmäßig aktiviert.

Wenn die Option *Anwendungen auf Inhaltsserver hochladen* aktiviert ist und der Quellpfad der Datei bei der Migration in einen lokalen oder einen UNC-Pfad aufgelöst wird, werden die Anwendungen mit der Aktion "MSI installieren" auf den ZENworks Configuration Management-Server migriert und gleichzeitig auf den Inhaltsserver hochgeladen.

In den folgenden Szenarios werden die Anwendungen mit der Aktion "Netzwerk-MSI installieren" auf den ZENworks Configuration Management-Server migriert und nicht auf den Inhaltsserver hochgeladen:

- Die Option *Anwendungen auf Inhaltsserver hochladen* ist deaktiviert.
- Die Option *Anwendungen auf Inhaltsserver hochladen* ist zwar aktiviert, aber der Quellpfad der Datei wird bei der Migration nicht in einen lokalen oder einen UNC-Pfad aufgelöst oder die Datei wird nicht gefunden.

Mit der Option *Verteilungsoptionen als individuelle Aktionen migrieren* können Sie die Verteilungsoptionen in Anwendungen als einzelne bearbeitbare Aktionen migrieren, z. B. "INI-Datei bearbeiten", "Bearbeiten der Registrierung" oder "Skript ausführen". Standardmäßig ist sie aktiviert. Deaktivieren Sie die Option *Verteilungsoptionen als individuelle Aktionen migrieren*, um die Verteilungsoptionen in Anwendungen als MSI zu migrieren.

Wenn die Option *Verteilungsoptionen als individuelle Aktionen migrieren* aktiviert ist, werden die Anwendungen als spezifische Aktionen migriert:

- Eine Anwendung mit Registrierungsänderungen wird als ein Bundle mit einer "Bearbeiten der Registrierung"-Aktion migriert.
- Eine Anwendung mit INI-Einstellungen wird als Bundle mit einer "INI-Datei bearbeiten"-Aktion migriert.
- Eine Anwendung mit Textdateiänderungen wird als Bundle mit einer "Textdatei bearbeiten"-Aktion migriert.
- Eine Anwendung mit Symbolen oder Verknüpfungen wird als ein Windows-Bundle mit einer "Skript ausführen"- oder "Datei entfernen"-Aktion migriert.

- ♦ Eine Anwendung mit Anwendungsdateiänderungen wird folgendermaßen migriert:
 - ♦ Dateien als "Dateien kopieren"- oder "Dateien installieren"-Aktion.
 - ♦ Verzeichnis als "Verzeichnis kopieren"-, "Verzeichnis installieren"- oder "Verzeichnis erstellen/löschen"-Aktion.
 - ♦ Löschen von Dateien als eine "Datei entfernen"-Aktion.
 - ♦ Löschen eines Verzeichnisses als eine "Verzeichnis erstellen/löschen"-Aktion.

Wenn die Option *Verteilungsoptionen als individuelle Aktionen migrieren* aktiviert ist, wird die Anwendung als "MSI installieren"-Aktion migriert. Die Aktionen "Textdatei bearbeiten", "Verzeichnis kopieren", "Verzeichnis installieren" und "Datei entfernen" sind nicht Teil dieser "MSI installieren"-Aktion.

Mithilfe der Option *Arbeitsverzeichnis* können Sie die temporären Migrationsdateien an einem anderen Speicherort als im standardmäßigen Benutzerverzeichnis %TEMP% platzieren. Wenn Sie eine Anwendung mit einem sehr langen Pfad migrieren (länger als 256 Zeichen), können Sie mithilfe dieser Option einen kürzeren temporären Pfad festlegen, zum Beispiel `c:\temp`.

B.3 Verknüpfungen

Wenn die Option *Wenn ein zugewiesenes Objekt nicht vorhanden ist, halten Sie die Migration an und lassen Sie sich an die entsprechende Migrationsaufgabe weiterleiten, um das Objekt zu erstellen* aktiviert ist, werden Sie bei der Migration der Verknüpfungen eines Objekts, das noch nicht migriert ist, gefragt, ob Sie an die entsprechende Migrationsaufgabe weitergeleitet werden möchten. Nach der Migration des fehlenden Objekts können Sie zu *Verknüpfungen* zurückkehren und dort auf *Jetzt migrieren* klicken, um mit der Migration der Verknüpfungen fortzufahren. Diese Option ist hilfreich, wenn Sie nur einige Elemente migrieren und Verknüpfungsfehler sofort beheben möchten. Wenn Sie eine unbeaufsichtigte Migration durchführen möchten, wählen Sie diese Option nicht aus.

Wenn die Option *Geben Sie den Kontext in der Ziel-Benutzerquelle an, in dem nach übereinstimmenden Entitäten gesucht werden soll* aktiviert ist, können Sie während der Migration der Gruppen- und Containerverknüpfungen den Kontext innerhalb der Ziel-Benutzerquelle angeben, in dem nach übereinstimmenden Entitäten gesucht werden soll. Geben Sie keinen Kontext an, so wird die Suche in der gesamten Ziel-Benutzerquelle durchgeführt.

Lautet die Ziel-Benutzerquelle zum Beispiel `migration.orgunit.org.com` und Sie geben als Kontext `OU1/OU2/Benutzer` an, dann wird in `migration.orgunit.org.com/OU1/OU2/Benutzer` nach übereinstimmenden Entitäten gesucht.

Geben Sie keinen Kontext an, so wird die Suche in der gesamten Ziel-Benutzerquelle durchgeführt, in diesem Fall also in `migration.orgunit.org.com`.

B.4 Imaging

Wenn Sie ein Image-Objekt migrieren, dessen Image-Datei bereits im Inhaltsserver enthalten ist, können Sie die Image-Datei mit der Option *Bereits vorhandene Imagedateien auf dem Kontextserver überschreiben* überschreiben. Diese Option ist standardmäßig deaktiviert.

B.5 Richtlinien

Wenn Sie aus Novell® eDirectory™ Launcher-Konfigurationseinstellungen migrieren, wählen Sie die Option *Zuweisungserstellung für Launcher-Konfigurationsrichtlinien überspringen* aus, um die Einstellungen in Configuration Management in eine Launcher-Konfigurationsrichtlinie zu konvertieren. Während einer Migration wird automatisch eine Zuweisung des Identitätsobjekts zu der neuen Launcher-Konfigurationsrichtlinie erstellt, wenn Sie diese Funktion nicht im Dialogfeld "Optionen" deaktivieren, indem Sie das Überspringen der Zuweisung auswählen.

B.6 Zoneneinstellungen

Für Verwaltungszoneneinstellungen sind zurzeit keine globalen Migrationsoptionen definiert.

B.7 Arbeitsstationen

Für Arbeitsstationen sind zurzeit keine globalen Migrationsoptionen definiert.

B.8 Web-Client-Konfiguration

Unter *Web-Client-Konfiguration* konfigurieren Sie die Einstellungen für das Hochladen von Dateien auf den Inhaltsserver.

Mit der Option *Daten in Stücken senden* werden Daten in Stücken hochgeladen. Diese Option ist standardmäßig aktiviert. Die Migration kann unter Umständen nicht ordnungsgemäß ausgeführt werden, wenn auf dem Gerät, auf dem das Migrationsdienstprogramm installiert ist, ein Proxyserver aktiviert ist. Deaktivieren Sie zur Ausführung der Migration die Option *Daten in Stücken senden*.

Mit der Option *Verbindung beibehalten* wird eine ständige Verbindung mit dem ZENworks Configuration Management-Server eingerichtet.

Die Option *Zeitüberschreitung für Lesen/Schreiben* ermöglicht Ihnen die Angabe der Zeitüberschreitung für Lese- oder Schreibvorgänge. Diese Option ist standardmäßig auf *Keine* eingestellt.

Die Option *Zeitüberschreitung für Abrufen der Antwort* ermöglicht Ihnen die Angabe der Zeitüberschreitung für den Empfang der Antwort vom ZENworks Configuration Management-Server. Diese Option ist standardmäßig auf *Keine* eingestellt.

Wenn Sie die Standardeinstellungen wiederherstellen möchten, klicken Sie auf *Standard wiederherstellen*.

Erläuterungen zum Migrationsprogramm

C

Das ZENworks-Migrationsprogramm besteht aus einem Migrationsfenster, in dem Sie Ihre Migration modellieren und durchführen können.

Abbildung C-1 ZENworks-Migrationsprogramm

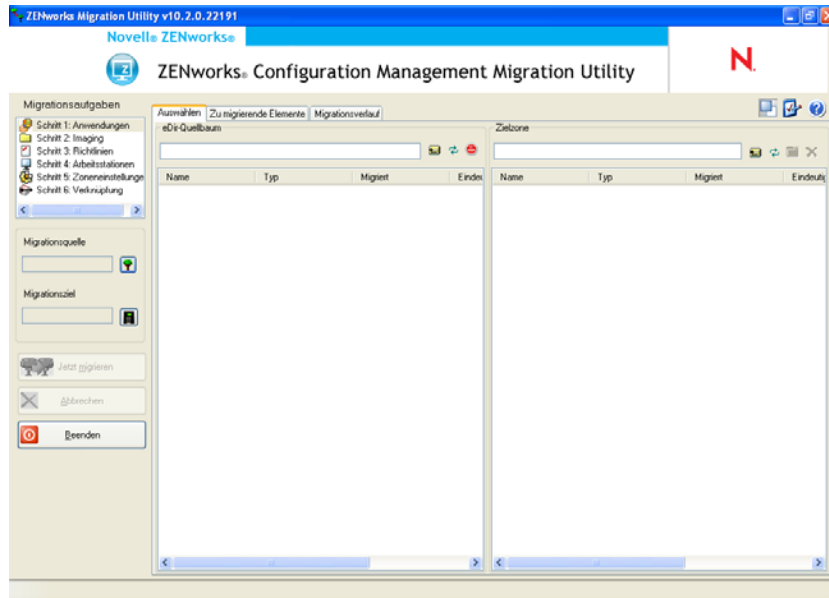

In den folgenden Abschnitten finden Sie ausführliche Informationen zum Aufbau und zu den Funktionen des Migrationsprogramms:

- ◆ [Abschnitt C.1, „Migrationsaufgaben“, auf Seite 94](#)
- ◆ [Abschnitt C.2, „Migrationsquelle/Migrationsziel“, auf Seite 94](#)
- ◆ [Abschnitt C.3, „Schaltfläche "Jetzt migrieren"“, auf Seite 94](#)
- ◆ [Abschnitt C.4, „Schaltfläche "Abbrechen"“, auf Seite 95](#)
- ◆ [Abschnitt C.5, „Beenden“, auf Seite 95](#)
- ◆ [Abschnitt C.6, „Registerkarte "Auswählen"“, auf Seite 95](#)
- ◆ [Abschnitt C.7, „Registerkarte "Zu migrierende Elemente"“, auf Seite 98](#)
- ◆ [Abschnitt C.8, „Registerkarte "Migrationsverlauf"“, auf Seite 98](#)
- ◆ [Abschnitt C.9, „Symbol "Neue Funktionen"“, auf Seite 99](#)
- ◆ [Abschnitt C.10, „Symbol "Optionen"“, auf Seite 99](#)
- ◆ [Abschnitt C.11, „Gesamtfortschritt“, auf Seite 99](#)

C.1 Migrationsaufgaben



Aus Novell® eDirectory™ können Sie mehrere Datentypen migrieren. Sie können alle Typen in einer oder mehreren Sitzungen modellieren (da die Modellierungsinformationen gespeichert werden); Sie können jedoch zu einem gegebenen Zeitpunkt immer nur einen Typ migrieren. Der Typ, den Sie im Feld *Migrationsaufgaben* ausgewählt haben, wird migriert, wenn Sie auf die Schaltfläche *Jetzt migrieren* klicken.

Die im Feld *Migrationsaufgaben* angezeigten Optionen sind Filter, mit denen bestimmt wird, was auf der Registerkarte *Auswählen* angezeigt wird. Wenn Sie eine Migrationsaufgabe auswählen, werden die Felder (und ihre Daten) auf der Registerkarte *Auswählen* in den beiden Kontrollleisten (*Quell-eDirectory-Baum* und *Zielzone*) entsprechend geändert. Wenn Sie beispielsweise *Schritt 1: Anwendungen* auswählen, werden nur die für Anwendungen zutreffenden Pfade, Felder und Daten in den beiden Kontrollleisten angezeigt. In der Kontrollleiste *Quell-eDirectory-Baum* wird der Inhalt Ihres eDirectory-Baums angezeigt. In der Kontrollleiste *Zielzone* wird angezeigt, was zurzeit in der ZENworks-Datenbank vorhanden ist und im ZENworks-Kontrollzentrum angezeigt werden kann.

Die Nummerierung für die Optionen unter *Migrationsaufgaben* stellt die empfohlene Migrationssequenz aufgrund möglicher Abhängigkeiten dar, wie beispielweise Verknüpfungen, bei denen die zugehörigen Anwendungen und verknüpften Objekte bereits vorhanden sein müssen, damit diese Verknüpfungen in Configuration Management erneut erstellt werden können. Aus diesem Grund würden Sie zunächst die Anwendungen und zu einem späteren Zeitpunkt die Verknüpfungen migrieren. Sie können die Migration von eDirectory-Daten jedoch in jeder Reihenfolge vornehmen, einschließlich beliebiger Teilmengen eines Typs. Dies ist möglicherweise bei einer inkrementellen Migration nützlich, beispielsweise beim Migrieren der Anwendungen verschiedener Abteilungen zu verschiedenen Zeitpunkten.

Aus der Kontrollleiste *Zielzone* können Sie jedes beliebige Element löschen. Dadurch wird es aus der ZENworks-Datenbank gelöscht und nicht mehr im ZENworks-Kontrollzentrum angezeigt.

C.2 Migrationsquelle/Migrationsziel

In den Feldern *Migrationsquelle* und *Migrationsziel* wird die aktuelle Auswahl angezeigt. Wenn diese Felder leer sind oder Sie den Ursprung oder das Ziel ändern möchten, klicken Sie auf das Symbol  bzw. , um das Dialogfeld "Anmeldung bei eDir" bzw. "Anmeldung bei Zone" zu öffnen und sich dort anzumelden.

C.3 Schaltfläche "Jetzt migrieren"

Nachdem Sie einen Migrationstyp und die zu migrierenden Elemente ausgewählt haben (Sie haben diese Elemente aus der Kontrollleiste *Quell-eDirectory-Baum* in die Kontrollleiste *Zielzone* kopiert, um die Modellierung des Migrationstyps durchzuführen), klicken Sie auf diese Schaltfläche, um die Migration durchzuführen. Alle auf der Registerkarte *Zu migrierende Elemente* aufgelisteten Elemente werden jeweils einzeln migriert. Sie werden bis zum Abschluss der Migration mit abgeblendeten Symbolen angezeigt.

Wenn Sie eine auf der Site aufgelistete Anwendung, bei der bereits ein Duplikat in der Warteschlange steht, in die Kontrollleiste ziehen, werden Sie beim Stellen in die Warteschlange zum Auflösen des Duplikats aufgefordert, indem Sie auswählen, welche Anwendung migriert

werden soll. Sie können mit der rechten Maustaste auf ein Element klicken und *Attribute anzeigen* auswählen, um Informationen anzuzeigen, die bei der Entscheidung, welches Element migriert werden soll, hilfreich sind.

C.4 Schaltfläche "Abbrechen"

Auf diese Schaltfläche kann jederzeit während einer Migration geklickt werden, um den Vorgang zu stoppen. Bereits migrierte Elemente bleiben migriert und noch zu migrierende Elemente werden weiterhin in der Kontrollleiste *Zielzone* mit abgeblendeten Symbolen und Texten angezeigt.

C.5 Beenden

Beendet das Migrationsprogramm. Jede bereits durchgeführte Modellierung wird für zukünftige Sitzungen gespeichert.

Die gespeicherten Migrationsinformationen basieren auf einer Paarung aus Quelle und Ziel. Deshalb sind die in der Kontrollleiste *Zielzone* angezeigten Modellierungsinformationen davon abhängig, welche Paarung aus Quelle und Ziel Sie ausgewählt haben. Die gespeicherten Modellierungsdateien werden in Unterverzeichnissen gespeichert (an dem Speicherort, von dem aus Sie das Dienstprogramm ausführen), die auf der Paarung aus Quelle und Ziel basieren. Berücksichtigen Sie dies, wenn Sie Migrationen aus mehreren eDirectory-Bäumen in eine Verwaltungszone modellieren.

C.6 Registerkarte "Auswählen"

Auf dieser Registerkarte werden die Kontrollleisten *Quell-eDirectory-Baum* und *Zielzone* angezeigt. In beiden Kontrollleisten wird der Text migrierter Elemente blaugrün angezeigt. Dies ist hilfreich, wenn Sie anzeigen, welche Elemente migriert wurden und welche nicht, auch dann, wenn Sie das Dienstprogramm zu einem späteren Zeitpunkt ausführen. Wenn Einträge aufgrund eines Fehlers nicht migriert werden, bleiben ihre Symbole abgeblendet.

- ♦ [Abschnitt C.6.1, „Quell-eDirectory-Baum“, auf Seite 95](#)
- ♦ [Abschnitt C.6.2, „Zielzone“, auf Seite 96](#)

C.6.1 Quell-eDirectory-Baum

Nachdem Sie sich bei dem eDirectory-Baum angemeldet haben, wird die Kontrollleiste *Quell-eDirectory-Baum* mit den anwendbaren Informationen beginnend bei dem Root des Baums gefüllt. Wenn Sie beispielsweise *Schritt 1: Anwendungen* auswählen, werden nur Anwendungsobjekte im Baum angezeigt, wenn Sie durch sie navigieren.



Um etwas zum Migrieren auszuwählen, das in der Kontrollleiste *Quell-eDirectory-Baum* aufgelistet ist, wählen Sie das Element einfach aus und ziehen Sie es in die Kontrollleiste *Zielzone*. Sie können mithilfe der Strg-Taste und den Pfeiltasten bzw. mithilfe der Umschalt-Taste und den Pfeiltasten mehrere Elemente auswählen.

Wichtig: Das Auswählen, Ziehen und Migrieren von Objekten hat keine Auswirkungen auf den eDirectory-Baum. Die Migration ist nur ein Lese- und Kopiervorgang. Der eDirectory-Baum bleibt unverändert. Sie können also auch eine Migration durchführen, indem Sie sich im eDirectory-Baum als Benutzer mit der Berechtigung "Nur lesen" anmelden.

Im Feld *Quell-eDirectory-Baum* wird der vollständige Pfad des zurzeit ausgewählten Kontexts im Baum angezeigt.

Sie können auf die folgenden Symbole klicken, um durch den Baum zu navigieren:

Tabelle C-1 Symbole des *Quell-eDirectory-Baums*

	Eine Ebene nach oben navigieren: Verschiebt den Fokus des aktuellen Kontexts um eine Ebene nach oben.
	Aktualisieren: Aktualisiert die Ansicht. Wenn Sie sich beispielsweise zum ersten Mal bei dem Baum authentifizieren, erhalten Sie den aktuellen Zustand des Baums. Wenn danach im Baum Änderungen vorgenommen werden, klicken Sie auf <i>Aktualisieren</i> , um diese im Migrationsprogramm für die Migration zu aktualisieren.
	Auflistung der Objekte im Quell-eDirectory-Baum stoppen: Stoppt die Auflistung der Objekte im Feld <i>Quell-eDirectory-Baum</i> .

Wenn Sie mit der rechten Maustaste auf ein Element in der Liste klicken, haben Sie zwei Optionen:

- ♦ **Attribute anzeigen:** Zeigt die Attribute für das ausgewählte Objekt im Dialogfeld "Allgemeine Attribute" an. Dies ist nützlich bei der Fehlerbehebung und bei Support-Anrufen.
- ♦ **Zu Migrationswarteschlange hinzufügen:** Kopiert das Element zur Liste der Elemente, die im Bereich *Zielzone* und auf der Registerkarte *Zu migrierende Elemente* für eine Migration in der Warteschlange stehen.

Da diese Optionen entweder auf ausgewählte Elemente oder auf den gesamten Bereich angewendet werden können, klicken Sie mit der rechten Maustaste auf das jeweilige Element, um Optionen zu erhalten, die nur auf einzelne Elemente anwendbar sind. Klicken Sie für eine Option, die auf alle Elemente anwendbar ist, mit der rechten Maustaste auf eine beliebige Stelle in der Kontrollleiste.

Wenn Sie einen Container für die Migration auswählen, der über verschiedene Objekttypen verfügt, beispielsweise sowohl Arbeitsstations- als auch Anwendungsobjekte, werden nur die für die Auswahl unter *Migrationsaufgaben* aktiven Objekte in die Kontrollleiste *Zielzone* kopiert.

Wenn Sie ein Element, das zuvor in der Zielzone in die Warteschlange gestellt und noch nicht migriert wurde, ziehen, wird keine Aktion ausgeführt, da das Element hier bereits vorhanden ist.





C.6.2 Zielzone

In der Kontrollleiste *Zielzone* werden zu migrierende Elemente mit abgeblendeten Symbolen angezeigt. Elemente, die bereits migriert wurden oder die ursprünglich im ZENworks-Kontrollzentrum erstellt wurden, werden mit farbigen Symbolen angezeigt.

Im Feld *Zielzone* wird der vollständige Pfad des ausgewählten Ziels des migrierten Objekts in der Verwaltungszone angezeigt. Es wird ein Standardspeicherort angezeigt.

Sie können auf die folgenden Symbole klicken, um durch die Zone zu navigieren oder die ausgewählten Elemente zu ändern:

Tabelle C-2 Symbole der Zielzone

	Eine Ebene nach oben navigieren: Verschiebt den Fokus des aktuellen Kontexts im aktuellen Ordner um eine Ebene nach oben.
	Aktualisieren: Aktualisiert die Ansicht. Wenn Sie sich beispielsweise zum ersten Mal bei der Zone authentifizieren, erhalten Sie den aktuellen Zustand der Zone. Wenn danach in der Zone Änderungen vorgenommen werden, klicken Sie auf <i>Aktualisieren</i> , um diese im Migrationsprogramm zu aktualisieren.
	Neuen Ordner erstellen: Sie können der im ZENworks-Kontrollzentrum angezeigten Ordnerstruktur von Configuration Management neue Ordner hinzufügen, um die Struktur an Ihre Verwaltungsanforderungen anzupassen. Wenn Sie beispielsweise den Ordner <i>Dateien</i> unter <i>/~bundles~</i> hinzufügen, wird dieser Ordner (<i>Dateien</i>) im ZENworks-Kontrollzentrum unter <i>Bundles</i> angezeigt. Dieser enthält alle Bundles, die für die an diese Stelle kopierten eDirectory-Objekte erstellt wurden. Modellierte Ordner werden erst dann zum ZENworks-Kontrollzentrum hinzugefügt, wenn Sie sie migrieren. Sie können jedoch leere Ordner modellieren und sie Configuration Management hinzufügen, indem Sie auf <i>Jetzt migrieren</i> klicken. Dies ist beim Einrichten Ihrer Ordnerstrukturen vor dem Migrieren der Objekte hilfreich.
	Ausgewähltes Objekt löschen: Löscht das Element mit einem abgeblendeten Symbol aus der Liste und nicht aus eDirectory oder der ZENworks-Datenbank. Wenn das Element ein farbiges Symbol hat, wurde es entweder zuvor migriert oder ursprünglich im ZENworks-Kontrollzentrum erstellt. Wenn Sie das Symbol <i>Ausgewähltes Objekt löschen</i> auswählen, wird das ausgewählte Element aus der ZENworks-Datenbank gelöscht und nicht mehr im ZENworks-Kontrollzentrum angezeigt. Wichtig: Da in der Liste sowohl migrierte Elemente als auch direkt im ZENworks-Kontrollzentrum erstellte Elemente angezeigt werden, sollten Sie sich beim Löschen von Elementen mit farbigen Symbolen sehr sicher sein, dass Sie die Elemente nicht mehr benötigen.

Wenn Sie mit der rechten Maustaste auf ein Element in der Liste klicken, haben Sie die folgenden Optionen:

- ♦ **Ausgewählte Elemente löschen:** Löscht das ausgewählte Element aus der Liste in dieser Ansicht. Sollte das Element jedoch noch nicht migriert worden sein, so wird das ausgewählte Element sowohl von dieser Ansicht als auch von der Registerkarte *Zu migrierende Elemente* gelöscht.
- ♦ **Neuer Ordner:** Ermöglicht Ihnen, einen neuen Ordner in der aktuellen Ebene einzufügen. Dieser Ordner wird erst im ZENworks-Kontrollzentrum erstellt, wenn Sie die Migration durchführen. Sie können eine zu migrierende Ordnerstruktur erstellen, einschließlich dem Platzieren von Elementen in den Ordnern.
- ♦ **Zoneneinstellungen anzeigen:** Zeigt die ZENworks Management Zone-Einstellungen für das ausgewählte Element an.
- ♦ **Attribute anzeigen:** Zeigt die Attribute für das ausgewählte Objekt im Dialogfeld "Allgemeine Attribute" an. Dies ist nützlich bei der Fehlerbehebung und bei Support-Anrufen.

Da diese Optionen entweder auf ausgewählte Elemente oder auf den gesamten Bereich angewendet werden können, klicken Sie mit der rechten Maustaste auf das jeweilige Element, um Optionen zu erhalten, die nur auf einzelne Elemente anwendbar sind. Klicken Sie für eine Option, die auf alle Elemente anwendbar ist, mit der rechten Maustaste auf eine beliebige Stelle in der Kontrollleiste.

Mit der Spalte *Eindeutige Kennung* haben Sie die Möglichkeit, zwischen verschiedenen Objekten mit demselben Namen zu unterscheiden, da die Kennung den vollständigen Kontext zum Speicherort des zu migrierenden Objekts angibt. Das ZENworks-Migrationsprogramm sorgt dafür, dass gleiche Elemente nur einmal hinzugefügt werden. Dies gilt jedoch für die eindeutige Kennung und nicht für den Namen des Elements in der Spalte *Name*.

C.7 Registerkarte "Zu migrierende Elemente"

Auf dieser Registerkarte werden die zu migrierenden Elemente angezeigt. Dies ist während der Migration die aktive Ansicht.

In der obersten Kontrollleiste wird in der Spalte *Schritt* während der Migration eines Elements der Migrationsfortschritt angezeigt. Wenn Probleme auftreten, werden sie in der Spalte *Schritt* angezeigt.

In der Kontrollleiste *Migrationsstatus* wird das Migrationsprotokoll angezeigt, das beim Migrieren der Daten erstellt wird. Dies ist auch der Inhalt der Migrationsprotokolldatei, die nach dem Migrieren des Elements erstellt wird. Auf die Protokolldatei kann zugegriffen werden, indem Sie auf die Schaltfläche *Protokoll anzeigen* in der Spalte *Schritt* klicken. Außerdem kann darauf über dieselbe Option in der Spalte *Migrationsprotokoll* auf der Registerkarte *Migrationsverlauf* zugegriffen werden.

Wenn Sie mit der rechten Maustaste auf ein Element in der Liste oder an einer beliebigen Stelle in der Ansicht klicken, haben Sie drei Optionen:

- ♦ **Ausgewählte Elemente löschen:** Löscht das in der Migrationsliste ausgewählte Element sowohl in dieser Ansicht als auch in der Liste *Zielzone* der Registerkarte *Auswählen*.
- ♦ **Alles löschen:** Löscht alle aufgelisteten Elemente aus der Migrationsauflistung, unabhängig davon, ob sie ausgewählt wurden oder nicht, und zwar einschließlich aller Element in der Liste unter *Zielzone* auf der Registerkarte *Auswählen*.
- ♦ **Löschen erfolgreich:** Alle Elemente, die ursprünglich in der Liste vorhanden waren, bevor auf *Jetzt migrieren* geklickt wurde, bleiben in der Liste mit Angabe ihres Migrationsstatus. Mit dieser Option können Sie alle erfolgreich migrierten Elemente löschen, sodass nur die Elemente übrig bleiben, die nicht erfolgreich überprüft und behandelt werden konnten.

Da diese Optionen entweder auf ausgewählte Elemente oder auf den gesamten Bereich angewendet werden können, klicken Sie mit der rechten Maustaste auf das jeweilige Element, um Optionen zu erhalten, die nur auf einzelne Elemente anwendbar sind. Klicken Sie für eine Option, die auf alle Elemente anwendbar ist, mit der rechten Maustaste auf eine beliebige Stelle in der Kontrollleiste.

C.8 Registerkarte "Migrationsverlauf"

Auf dieser Registerkarte werden alle migrierten Elemente abhängig vom Migrationstyp angezeigt, den Sie in der Kontrollleiste *Migrationsaufgaben* ausgewählt haben.

Wenn Sie mit der rechten Maustaste auf ein Element in der Liste oder an einer beliebigen Stelle in der Ansicht klicken, haben Sie die folgenden Optionen:

- ♦ **Ausgewählte Elemente löschen:** Löscht die ausgewählten Elemente aus der Migrationsliste, was jedoch nicht die Tatsache ändert, dass sie migriert wurden. Damit können Sie die Liste verkürzen, um sie übersichtlicher zu gestalten.
- ♦ **Alle Elemente löschen:** Löscht alle aufgeführten Elemente aus der Migrationsliste, ändert jedoch nichts an der Tatsache, dass sie migriert wurden. Dies ist hilfreich für das Löschen aller Listeneinträge.
- ♦ **Aktualisieren:** Aktualisiert die Liste.
- ♦ **Migrationsprotokoll:** Die Migrationsdaten werden in einer RTF-Protokolldatei protokolliert. Die Migrationsprotokolldatei ist durch Doppelklicken auf eine beliebige Stelle in einer Zeile stets verfügbar. Die Protokolldatei steht auch im Verzeichnis `\log` zur Verfügung, das im gleichen Verzeichnis erstellt wird, in dem sich die ausführbare Datei der ZENworks Migration Utility befindet. Der Dateiname verwendet jedoch eine GUID, weshalb das Verwaltungsprogramm in der Regel den einfachsten Zugriff auf die Migrationsprotokolldateien bietet.

C.9 Symbol "Neue Funktionen"

Mit dem Symbol  öffnen Sie das Fenster "Neue Funktionen". Dort werden die neuen Funktionen von ZENworks 10 Configuration Management mit SP2 aufgelistet. Wenn das Fenster "Neue Funktionen" beim Starten des Migrationsdienstprogramms nicht mehr angezeigt werden soll, wählen Sie die Option *Diese Meldung nicht mehr anzeigen* aus.

C.10 Symbol "Optionen"

Das Symbol  greift auf das Dialogfeld **Optionen** zu, in dem Sie globale Optionen für die Typen von eDirectory-Daten festlegen können, die Sie migrieren. Einige Typen verfügen möglicherweise nicht über globale Optionen. Die Migrationsoptionen werden während der Migration erzwungen und wirken sich möglicherweise auch auf die Anzeige von Informationen während der Modellierung aus.

C.11 Gesamtfortschritt

Dieses am unteren Bildschirmrand befindliche Feld zeigt den Fortschritt der Migration als Balken an. Sie können auf der Registerkarte *Zu migrierende Elemente* auch die Fortschrittsanzeige für einzelne Elemente bei ihrer Migration anzeigen.

In den folgenden Abschnitten erhalten Sie Informationen zu Problemen, die bei der Migration Ihrer älteren ZENworks[®]-Software zu Novell[®] ZENworks[®] 10 Configuration Management auftreten können.

- ♦ „Anwendungsversionen werden nicht migriert“ auf Seite 101
- ♦ „Der Zeitplan einer Anwendung wird nicht richtig migriert“ auf Seite 101
- ♦ „Nach der Migration stehen möglicherweise einige Anwendungssymbole nicht zur Verfügung“ auf Seite 102
- ♦ „Das Migrationsprogramm bleibt während der Migration hängen“ auf Seite 102
- ♦ „Die iPrint-Richtlinie kann nicht migriert werden“ auf Seite 102
- ♦ „Eine Gruppenrichtlinie kann nicht migriert werden“ auf Seite 102
- ♦ „Eine mit bestimmten Optionen migrierte Registrierungsaktion schlägt auf dem verwalteten Gerät fehl“ auf Seite 103
- ♦ „Objekte, die auf den Inhaltsserver hochgeladen werden sollen, lassen sich nicht migrieren“ auf Seite 103
- ♦ „Die migrierte Adobe-MSI lässt sich nicht installieren“ auf Seite 103
- ♦ „Die Migration lässt sich nicht von einem manuell erstellten Benutzer ausführen“ auf Seite 104
- ♦ „Im Migrationsprogramm werden keine Benutzerverknüpfungen angezeigt“ auf Seite 104
- ♦ „Aktivieren von Debug-Protokollen“ auf Seite 104

Anwendungsversionen werden nicht migriert

Erklärung: Bei der Migration von Anwendungen werden unter Umständen die Anwendungsversionen nicht migriert.

Mögliche Ursache: Auf das für die Migration verwendete Gerät wurde Patch KB928365 für Windows .NET Framework 2.0 angewendet.

Aktion: Verwenden Sie für die Migration von Anwendungen nur Windows-Geräte, auf die Patch KB928365 noch nicht angewendet wurde.

Der Zeitplan einer Anwendung wird nicht richtig migriert

Erklärung: Wenn eine Anwendung mit einem nach Sommerzeit konfigurierten Verfügbarkeitszeitplan migriert wird, wird der Zeitplan nicht richtig migriert. Wurde als *Startdatum* beispielsweise der "2.11.08" und als *Enddatum* der "10.11.08" angegeben, wird die Anwendung mit dem *Startdatum* "1.11.08" und dem *Enddatum* "9.11.08" migriert.

Aktion: Korrigieren Sie den Zeitplan nach Abschluss der Migration manuell im ZENworks-Kontrollzentrum.

Nach der Migration stehen möglicherweise einige Anwendungssymbole nicht zur Verfügung

Erklärung: Wenn ein Anwendungsobjekt als MSI-Bundle zu ZENworks Configuration Management migriert wird, stehen unter Umständen einige der Anwendungssymbole nicht zur Verfügung und folgender Fehler wird in die Protokolle ausgegeben:

```
ISDEV : error -1024: message string.
```

Dieser Fehler wirkt sich nicht auf die Funktionalität des Bundles auf dem verwalteten Gerät aus und die Migration war trotzdem erfolgreich.

Aktion: Ignorieren Sie den Fehler.

Das Migrationsprogramm bleibt während der Migration hängen

Erklärung: Wenn Sie AOT-Anwendungen mit mehr als 500 INI-Abschnitten zu ZENworks Configuration Management migrieren, bleibt das Migrationsprogramm hängen.

Aktion: Keine.

Die iPrint-Richtlinie kann nicht migriert werden

Erklärung: Eine iPrint-Richtlinie, die für das Client-Installationsprogramm `nipp.exe` konfiguriert wurde, wird nicht zu ZENworks Configuration Management migriert, da `nipp.exe` keine automatische Installation unterstützt.

Aktion: Konfigurieren Sie die iPrint-Richtlinie in Ihrem älteren ZENworks-System für die Verwendung des Client-Installationsprogramms `nipp-s.exe` oder `nipp.zip` und führen Sie anschließend die Migration aus.

Eine Gruppenrichtlinie kann nicht migriert werden

Erklärung: Wenn Sie in Ihrem älteren ZENworks-System bei der Konfiguration einer Gruppenrichtlinie den UNC-Pfad des gemeinsamen Ordners angeben und dieser eine Authentifizierung erfordert und wenn Sie die Richtlinie danach mit einem Migrationsprogramm unter Windows Vista SP1 zu ZENworks Configuration Management migrieren, schlägt die Migration fehl, da das Vista-Gerät nicht auf den Netzwerkordner zugreifen kann.

Aktion: Führen Sie folgende Schritte aus:

1. Klicken Sie auf *Start > Ausführen*. Geben Sie `system32` ein und klicken Sie auf *OK*.
2. Klicken Sie mit der rechten Maustaste auf `cmd.exe` und wählen Sie *Ausführen als Administrator* aus.
3. Geben Sie an der Eingabeaufforderung `explorer` ein, um das Explorer-Fenster zu öffnen.
4. Klicken Sie im Explorer-Fenster auf *Tools > Map Network Drive* (Extras > Netzlaufwerk zuordnen), um den Netzwerkpfad zuzuordnen.
5. Geben Sie den Berechtigungsnachweis des Benutzers ein und migrieren Sie anschließend die mit dem Netzwerkpfad konfigurierte Richtlinie oder Anwendung.

Eine mit bestimmten Optionen migrierte Registrierungsaktion schlägt auf dem verwalteten Gerät fehl

Erklärung: Wenn eine Anwendung, die nur Registrierungs- und INI-Änderungen sowie Verteilungsoptionen wie *Erstellen, falls vorhanden, Löschen, Anhängen, wenn vorhanden; sonst erstellen* oder *Voranstellen, wenn vorhanden; sonst erstellen* beinhaltet, als MSI migriert wird, schlagen die Optionen auf dem verwalteten Gerät fehl.

Aktion: Führen Sie die folgenden Schritte aus, um die Anwendung als individuelle Aktion statt als MSI zu migrieren:

1. Starten Sie das Migrationsprogramm.
2. Klicken Sie auf das Symbol *Einstellungen des Migrationswerkzeugs* und danach auf *Anwendung*.
3. Wählen Sie die Option *Verteilungsoptionen als individuelle Aktionen migrieren* aus.
4. Migrieren Sie die Anwendung mit den Registrierungsänderungen in die Zielzone. Die Anwendung wird als Windows-Bundle mit einer "Bearbeiten der Registrierung"-Aktion migriert.

Objekte, die auf den Inhaltsserver hochgeladen werden sollen, lassen sich nicht migrieren

Erklärung: Während der Migration von Objekten, die auf den Inhaltsserver hochgeladen werden sollen, tritt ein Fehler auf, der dazu führt, dass die Migration nicht erfolgreich abgeschlossen werden kann.

Mögliche Ursache: Für den Proxyserver, der auf dem Gerät aktiviert ist, auf dem das Migrationsprogramm ausgeführt wird, ist in den Einstellungen zum Hochladen von Dateien auf den Inhaltsserver vermutlich keine Übertragung von Daten in Stücken bzw. keine dauerhafte Verbindung mit dem Server konfiguriert.

Aktion: Konfigurieren Sie die Einstellungen zum Hochladen von Dateien auf den Inhaltsserver mit der Option *Webclient-Konfiguration* und versuchen Sie die Migration anschließend erneut durchzuführen. Weitere Informationen finden Sie auf der [Abschnitt B.8, „Web-Client-Konfiguration“, auf Seite 92](#).

Mögliche Ursache: Möglicherweise wurde die Verbindung zum Fernserver getrennt.

Aktion: Stellen Sie sicher, dass der *HTTP-Port für Datei-Upload*, den Sie bei der Anmeldung bei der Zielzone der Migration angeben, mit dem Port identisch ist, der auf dem ZENworks Configuration Management-Server konfiguriert ist.

Die migrierte Adobe-MSI lässt sich nicht installieren

Mögliche Ursache: Das Adobe * Flash * Player-Plugin ist auf dem Gerät installiert.

Aktion: Führen Sie auf dem verwalteten Gerät vor der Bereitstellung des Bundles auf dem Gerät die folgenden Schritte aus:

- 1 Öffnen Sie die Eingabeaufforderung.
- 2 Wechseln Sie in das Installationsverzeichnis des Flash Player-Plugins. Das Standardinstallationsverzeichnis ist
C:\WINDOWS\system32\Macromed\FIash.

3 Entsperren Sie die Registrierungseinträge der vorhandenen Flash-Dateien wie folgt:

- ♦ Wenn die Datei `uninstfl.exe` vorhanden ist, führen Sie den folgenden Befehl aus:

```
uninstfl.exe -u
```

- ♦ Wenn eine Datei mit dem Namen `*FlashUtil.exe` vorhanden ist, zum Beispiel eine Datei namens `NPFSW32_FlashUtil.exe`, führen Sie den folgenden Befehl aus:

```
*FlashUtil.exe -uninstallUnlock -u
```

4 Stellen Sie das Bundle auf dem verwalteten Gerät bereit.

Die Migration lässt sich nicht von einem manuell erstellten Benutzer ausführen

Mögliche Ursache: Der Benutzer ist in eDirectory™ nicht als Trustee des Containers konfiguriert, der die zu migrierenden Objekte enthält.

Aktion: Der Benutzer benötigt nicht nur Administratorrechte, sondern er muss auch als Trustee des Containers konfiguriert sein, der die zu migrierenden Objekte enthält. Informationen zum Hinzufügen von Trustees finden Sie im *ConsoleOne-Benutzerhandbuch* (<http://www.novell.com/documentation/consol13/>).

Im Migrationsprogramm werden keine Benutzerverknüpfungen angezeigt

Erklärung: Wenn eine Anwendung mit einem Benutzercontainer verknüpft ist, zeigt das Migrationsprogramm die Verknüpfung auf Containerebene an. Die Verknüpfung gilt jedoch für die einzelnen Benutzer in dem Container. Wenn Sie die Verknüpfung migrieren, wird sie für alle Benutzer innerhalb des Containers migriert.

Aktion: Keine.

Aktivieren von Debug-Protokollen

Aktion: Informationen zum Aktivieren der Protokolle finden Sie im Artikel TID 3418069 in der *Novell Support-Knowledgebase* (http://support.novell.com/search/kb_index.jsp).

Optimale Verfahren

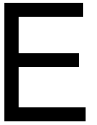

In den folgenden Abschnitten werden die empfohlenen Vorgehensweisen (Best Practices) für die Migration einer älteren ZENworks[®]-Software zu Novell[®] ZENworks[®] 10 Configuration Management beschrieben.

- ♦ [Abschnitt E.1, „Ausführen des Migrationsprogramms auf einem Windows Vista-Gerät“, auf Seite 105](#)
- ♦ [Abschnitt E.2, „Auswählen einer Migrationsoption“, auf Seite 105](#)
- ♦ [Abschnitt E.3, „Hochladen von Objekten auf den Inhaltsserver“, auf Seite 105](#)
- ♦ [Abschnitt E.4, „Migrieren von Anwendungen als Aktionen oder MSIs“, auf Seite 106](#)
- ♦ [Abschnitt E.5, „Verwenden von Netzwerkdateien“, auf Seite 106](#)
- ♦ [Abschnitt E.6, „Auflisten von Verknüpfungen im Migrationsprogramm“, auf Seite 106](#)
- ♦ [Abschnitt E.7, „Auflisten von Anwendungsobjekten mit dem Attribut "AppFsRights" im Migrationsprogramm“, auf Seite 107](#)

E.1 Ausführen des Migrationsprogramms auf einem Windows Vista-Gerät

Wenn Sie Anwendungsobjekte eines älteren ZENworks-Systems über das Migrationsprogramm als MSI-Dateien migrieren und das Migrationsprogramm auf einem Windows Vista-Gerät ausgeführt wird, kommt es unter Umständen zu Leistungseinbußen. Eine bessere Leistung wird erreicht, wenn Sie das Migrationsdienstprogramm unter Windows XP SP2 oder Windows XP SP3 ausführen.

E.2 Auswählen einer Migrationsoption

Grundlage der Migration sind die im Migrationsprogramm festgelegten Migrationsoptionen. Überprüfen Sie vor der Migration von Objekten alle verfügbaren Migrationsoptionen, um die für Ihr Szenario geeignetste Option auszuwählen. Weitere Informationen zu den Migrationsoptionen erhalten Sie unter [Anhang B, „Globale Migrationsoptionen“, auf Seite 89](#).

E.3 Hochladen von Objekten auf den Inhaltsserver

- ♦ Die Migration von Anwendungen, deren Inhalt auf den Inhaltsserver hochgeladen werden muss, schlägt unter Umständen fehl. Stellen Sie sicher, dass der Port, den Sie bei der Anmeldung bei der Zielzone der Migration unter *HTTP-Port für Datei-Upload* angeben, mit dem Port identisch ist, den Sie bei der Installation des ZENworks Configuration Management-Servers konfiguriert haben. Informationen zur Konfiguration des Ports bei der Installation des ZENworks Configuration Management-Servers finden Sie unter [„Ausführen der Installation“](#).
- ♦ Bei der Migration großer Anwendungen, die auf den Inhaltsserver hochgeladen werden müssen, kann es passieren, dass die Verbindung mit dem Server getrennt wird. Die Migration schlägt dadurch fehl. Dies lässt sich vermeiden, indem Sie die Einstellung *Zeitüberschreitung*

für *Abrufen der Antwort* in der WebClient-Konfiguration auf *Keine* setzen und dadurch eine dauerhafte Verbindung mit dem Server einrichten. Weitere Informationen erhalten Sie unter [Abschnitt B.8, „Web-Client-Konfiguration“](#), auf Seite 92.

- ♦ Wenn Anwendungen nicht auf den Inhaltsserver hochgeladen werden sollen, deaktivieren Sie bei der Migration von Anwendungen die Option *Auf Inhaltsserver hochladen*. Wenn diese Option deaktiviert ist, werden MSI-Anwendungen als Bundles mit einer "Netzwerk-MSI installieren"-Aktion migriert, d. h. die MSI wird aus einem Netzwerkordner installiert. Die Option *Auf Inhaltsserver hochladen* ist standardmäßig aktiviert. Weitere Informationen zu dieser Option erhalten Sie unter [Abschnitt B.2, „Anwendungen“](#), auf Seite 90.

E.4 Migrieren von Anwendungen als Aktionen oder MSIs

- ♦ Wenn Sie in Ihrem älteren ZENworks-System mit Programmen wie Snapshot Manager komplexe Anwendungsobjekte mit mehreren Änderungen (z. B. mit mehreren Registrierungs- und INI-Änderungen oder Dateikopien) erstellt haben, sollten Sie die Anwendungen als MSI migrieren. Dazu müssen Sie die Option *Verteilungsoptionen als individuelle Aktionen migrieren* deaktivieren. Weitere Informationen zu den Migrationsoptionen erhalten Sie unter [Abschnitt B.2, „Anwendungen“](#), auf Seite 90.
- ♦ Wenn Sie in Ihrem älteren ZENworks-System mit Programmen wie Snapshot Manager Anwendungsobjekte mit einzelnen Änderungen (z. B. mit einer Registrierungs- oder INI-Änderung oder mit einer Dateikopie) erstellt haben oder wenn die Anwendungsobjekte erst später bearbeitet werden müssen, sollten Sie die Anwendungen als Aktionen migrieren. Dazu müssen Sie die Option *Verteilungsoptionen als individuelle Aktionen migrieren* aktivieren.
- ♦ Wenn eine Anwendung von anderen Anwendungen abhängig ist, überprüfen Sie die Anwendungen, zu denen die Abhängigkeit besteht, und migrieren Sie zunächst diese Anwendungen (je nach Anforderung als MSI oder als Aktionen), bevor Sie die abhängige Anwendung migrieren.

E.5 Verwenden von Netzwerkdateien

- ♦ Wenn die Anwendungsobjekte des älteren ZENworks-Systems Dateien von einer Netzwerkfreigabe verwenden, sollten Sie die Netzwerkfreigabe auf dem Gerät zuordnen, auf dem sich das Migrationsprogramm befindet.
- ♦ Die Anwendungen werden während der Migration standardmäßig auf den Inhaltsserver hochgeladen. Wenn sich die Anwendungsdateien in einem freigegebenen Netzwerk befinden und Sie weiterhin die Netzwerkdateien verwenden möchten, müssen Sie die Option *Auf Inhaltsserver hochladen* deaktivieren. Weitere Informationen zu dieser Option erhalten Sie unter [Abschnitt B.2, „Anwendungen“](#), auf Seite 90.

E.6 Auflisten von Verknüpfungen im Migrationsprogramm

Wenn sehr viele Verknüpfungen existieren, die im Migrationsprogramm aufgelistet werden müssen, wählen Sie die Option *Für Migration geeignet oder ungeeignet (Warnung anzeigen)* aus. Dadurch reduziert sich die Zeit, die das Migrationsprogramm zum Auflisten der Verknüpfungen benötigt.

E.7 Auflisten von Anwendungsobjekten mit dem Attribut "AppFsRights" im Migrationsprogramm

Anwendungsobjekte, die in eDirectory™ das Attribut "AppFsRights" aufweisen, werden im Migrationsprogramm nicht aufgelistet. Wenn diese Anwendungen für die Migration aufgelistet werden sollen, müssen Sie das Attribut "AppFsRights" entfernen. Informationen zum Entfernen von Attributen erhalten Sie im Artikel "LDAP Attribute Remover" (Entfernen von LDAP-Attributen) der [Novell Cool Solutions Community](http://www.novell.com/communities/coolsolutions) (<http://www.novell.com/communities/coolsolutions>).

Aktualisierungen für Dokumentationen

F

Dieser Abschnitt enthält Informationen zu Änderungen am Inhalt der Dokumentation, die seit der ersten Veröffentlichung von Novell® ZENworks® 10 Configuration Management SP2 in diesem *ZENworks-Migrationshandbuch* vorgenommen wurden. Die Änderungen sind in der Reihenfolge ihres Veröffentlichungsdatums aufgelistet.

Die Dokumentationen für dieses Produkt stehen im Web im HTML-Format und als PDF-Datei zur Verfügung. Sowohl die HTML- als auch die PDF-Dokumentationen wurden im Hinblick auf die in diesem Abschnitt aufgeführten Änderungen auf den neuesten Stand gebracht.

Ob es sich bei der von Ihnen verwendeten PDF-Dokumentation um die neueste Ausgabe handelt, sehen Sie am Veröffentlichungsdatum auf der Titelseite des Dokuments.

Die Dokumentation wurde an folgenden Terminen aktualisiert:

- ♦ [Abschnitt F.1, „27. Mai 2009: SP2 \(10.2\)“, auf Seite 109](#)

F.1 27. Mai 2009: SP2 (10.2)

Die folgenden Abschnitte wurden aktualisiert:

- ♦ [Abschnitt F.1.1, „Migration in ZENworks Configuration Management“, auf Seite 109](#)
- ♦ [Abschnitt F.1.2, „Globale Migrationsoptionen“, auf Seite 109](#)
- ♦ [Abschnitt F.1.3, „Migrationsdaten“, auf Seite 110](#)

F.1.1 Migration in ZENworks Configuration Management

In diesem Abschnitt wurden die folgenden Änderungen vorgenommen:

Standort	Aktualisierung
Abschnitt 4.1, „Voraussetzungen“, auf Seite 39	Aktualisierte Informationen in diesem Abschnitt.
„Migrieren von Verknüpfungen“ auf Seite 70	Aktualisierte Informationen in Schritt 1b und Schritt 7 .

F.1.2 Globale Migrationsoptionen

In diesem Abschnitt wurden die folgenden Änderungen vorgenommen:

Standort	Aktualisierung
„Verknüpfungen“ auf Seite 91	Aktualisierte Informationen in diesem Abschnitt.

F.1.3 Migrationsdaten

In diesem Abschnitt wurden die folgenden Änderungen vorgenommen:

Standort	Aktualisierung
„Richtlinie für dynamische lokale Benutzer“ auf Seite 85	Ergänzende Informationen zur Einstellung für den Cache für den dynamischen Benutzer.