

Приложение User Application: руководство пользователя

Novell®
**Модуль обеспечения правами доступа на
основе ролей Identity Manager**

4.0.1

15 Апреля 2011

www.novell.com

Юридическая информация

Компания Novell, Inc. не дает никаких гарантий или обещаний относительно содержания или возможностей использования данной документации, особо оговаривая отказ от любых явных или подразумеваемых гарантий назначения или пригодности для любой конкретной цели. Кроме того, компания Novell оставляет за собой право в любое время пересматривать данную публикацию и изменять ее содержимое, не беря на себя обязательств по уведомлению каких-либо юридических и физических лиц об изменениях.

Компания Novell также не дает никаких гарантий и обещаний относительно любого программного обеспечения, особо оговаривая отказ от любых явных или подразумеваемых гарантий пригодности для продажи и иной цели. Кроме того, Novell, Inc. оставляет за собой право в любое время изменять программные продукты Novell частично или целиком, не беря на себя обязательств по уведомлению каких-либо юридических и физических лиц об этих изменениях.

На любые продукты и техническую информацию, предоставляемые по этому Соглашению, могут распространяться правила экспортного контроля США и положения торгового права, принятые в других странах. Вы обязуетесь соблюдать все правила экспортного регулирования и приобретать все необходимые лицензии или обеспечивать соответствие классификации для экспорта, реэкспорта или импорта доставляемых продуктов. Вы обязуетесь не экспортировать и не реэкспортировать товары лицам, находящимся в запретных списках США на экспорт, и в страны, в отношении которых действует эмбарго или которые определены в экспортных законах США как террористические. Вы обязуетесь не применять результаты в целях производства и использования запрещенного ядерного, ракетного, химического и биологического оружия. Дополнительные сведения об экспорте ПО Novell см. на [веб-странице Novell International Trade Services \(http://www.novell.com/info/exports/\)](http://www.novell.com/info/exports/). Компания Novell не несет ответственности в случае, если вы не сможете получить необходимое разрешение на экспорт.

© Novell, Inc., 2010. Все права защищены. Никакая часть настоящего документа не может быть воспроизведена, фотокопирована, сохранена в какой-либо поисковой системе или передана без явного письменного согласия издателя.

Novell, Inc.
404 Wyman Street, Suite 500
Waltham, MA 02451
U.S.A.
www.novell.com

Электронная документация. Последние версии электронной документации для этого и других продуктов Novell см. на [веб-странице документации Novell \(http://www.novell.com/documentation\)](http://www.novell.com/documentation/).

Товарные знаки компании Novell

Товарные знаки компании Novell см. в [списке товарных и сервисных знаков Novell \(http://www.novell.com/company/legal/trademarks/tmlist.html\)](http://www.novell.com/company/legal/trademarks/tmlist.html).

Товарные знаки независимых производителей

Все товарные знаки независимых производителей являются собственностью их владельцев.

оглавление

О данном руководстве	11
I Добро пожаловать в Identity Manager	13
1 Начало работы	15
1.1 Identity Manager и Вы	15
1.1.1 Введение в Identity Manager User Application.	15
1.1.2 Большой рисунок	18
1.1.3 Обычное использование	18
1.2 Доступ к приложению Identity Manager User Application	21
1.2.1 Ваш экземпляр User Application может выглядеть иначе	22
1.3 Вход в систему	22
1.3.1 Если Вы забыли пароль	23
1.3.2 неполадки при входе в систему	24
1.3.3 Если Вы получили запрос на дополнительную информацию	24
1.4 Знакомство с User Application	24
1.4.1 Получение помощи	25
1.4.2 Выбор региональных настроек	26
1.4.3 Выход из системы	26
1.4.4 Действия обычного пользователя	27
1.5 Что дальше	33
II Использование вкладки "Самообслуживание учетной записи"	35
2 Вкладка "Самообслуживание учетной записи". Введение	37
2.1 О вкладке "Самообслуживание учетной записи".	37
2.2 Доступ к вкладке "Самообслуживание учетной записи"	37
2.3 Знакомство с функциями вкладки.	38
2.4 Действия, которые можно выполнить с помощью вкладки "Самообслуживание учетной записи"	41
3 Использование структурной схемы	43
3.1 О структурной схеме	43
3.2 Переходы по схеме	46
3.2.1 Переход на один уровень выше	46
3.2.2 Переопределение корня отношения	47
3.2.3 Переключение отношения по умолчанию	48
3.2.4 Развертывание или свертывание схемы по умолчанию	49
3.2.5 Выбор отношения для развертывания или свертывания.	50
3.2.6 Поиск пользователя в структурной схеме	52
3.3 Показ подробных сведений	53
3.4 Отправка электронной почты из схемы отношений	54
3.4.1 Передача по электронной почте сведений о пользователе при помощи схемы	54
3.4.2 Отправка пользователю нового сообщения по электронной почте при помощи схемы	56

3.4.3	Отправка электронной почты членам группы конкретного менеджера	56
4	Использование отчета о связях	59
4.1	Об отчете о связях	59
4.2	Отображение связей	60
5	Использование страницы "Мой профиль"	63
5.1	О странице "Мой профиль"	63
5.2	Изменение Ваших данных	64
5.2.1	Скрытые данные	65
5.2.2	Использование кнопок изменения	65
5.3	Отправка Ваших данных по электронной почте	70
5.4	Отображение структурной схемы	71
5.5	Ссылки на других пользователей или группы	72
5.6	Выбор предпочитаемого языка	76
5.6.1	Определение предпочитаемого языка в навигаторе	77
6	Использование поиска в каталоге	79
6.1	О поиске в каталоге	79
6.2	Выполнение базового поиска	82
6.3	Выполнение расширенного поиска	83
6.3.1	Выбор выражения	85
6.3.2	Указание значения для сравнения	87
6.4	Работа с результатами поиска	92
6.4.1	О результатах поиска	92
6.4.2	Использование списка результатов поиска	93
6.4.3	Другие действия, доступные для выполнения	96
6.5	Использование сохраненных поисков	98
6.5.1	Чтобы вывести список сохраненных поисков:	98
6.5.2	Чтобы применить сохраненный поиск	98
6.5.3	Чтобы изменить сохраненный поиск	98
6.5.4	Чтобы удалить сохраненный поиск	99
7	Управление паролем	101
7.1	Об управлении паролем	101
7.2	Запрос-ответ пароля	102
7.3	Изменение подсказки пароля	103
7.4	Смена пароля	103
7.5	Состояние политики пароля	104
7.6	Состояние синхронизации паролей	105
8	Создание пользователей или групп	107
8.1	О создании пользователей или групп.	107
8.2	Создание пользователя.	107
8.3	Создание группы	110
8.4	Использование кнопок правки.	111
8.4.1	Поиск контейнера.	111
8.4.2	Поиск пользователя.	113
8.4.3	Использование списка "Протокол"	115

III Использование вкладки "Рабочая панель управления" 117

9 Вкладка "Рабочая панель управления". Введение 119

9.1	О вкладке "Рабочая панель управления"	119
9.2	Доступ к вкладке "Рабочая панель управления"	120
9.3	Знакомство с функциями вкладки	120
9.4	Действия, которые можно выполнять с помощью рабочей панели управления	122
9.5	Знакомство со значками рабочей панели управления	123
9.6	Разрешения безопасности для рабочей панели инструментов	126
9.6.1	Самообслуживание пользователей	127
9.6.2	Администратор домена в режиме управления	129
9.6.3	Менеджер домена в режиме управления	132
9.6.4	Менеджер группы в режиме управления	135

10 Управление Вашей работой 139

10.1	Работа с задачами	139
10.1.1	Просмотр списка задач	141
10.1.2	Просмотр кратких сведений о задаче	142
10.1.3	Выбор задачи	142
10.1.4	Требование задачи	146
10.1.5	Переназначение задачи	149
10.1.6	Освобождение задачи	150
10.1.7	Фильтрация списка задач	150
10.1.8	Настройка столбцов списка задач	152
10.1.9	Установка развертывания и свертывания списка задач по умолчанию	153
10.1.10	Управление показом сведений о задачах	155
10.1.11	Настройка действия "Требовать" для открытых задач	156
10.1.12	Сортировка списка задач	157
10.1.13	Обновление списка задач	158
10.1.14	Задание числа элементов на странице	158
10.1.15	Просмотр комментариев к задаче	159
10.2	Работа с ресурсами	159
10.2.1	Просмотр своих назначений ресурсов	160
10.2.2	Запрос о назначении ресурса	162
10.2.3	Обновление списка назначений ресурсов	164
10.2.4	Удаление назначения ресурса	164
10.2.5	Настройка просмотра списка "Назначение ресурсов"	164
10.2.6	Печать списка назначений ресурсов	165
10.3	Работа с ролями	168
10.3.1	Просмотр своих назначений ролей	168
10.3.2	Запрос о роли	171
10.3.3	Обновление списка "Назначение ролей"	172
10.3.4	Удаление назначения роли	172
10.3.5	Настройка просмотра списка "Назначение ролей"	172
10.3.6	Печать списка назначений ролей	174
10.4	Просмотр состояния запроса	176
10.4.1	Просмотр списка запросов	177
10.4.2	Просмотр кратких сведений о запросе	183
10.4.3	Фильтрация списка запросов	183
10.4.4	Настройка столбцов списка "Состояние запроса"	185
10.4.5	Задание числа элементов на странице	186
10.4.6	Управление просмотром сведений о состоянии запросов	187
10.4.7	Сортировка списка запросов	188
10.4.8	Обновление списка запросов	189
10.4.9	Просмотр комментариев к запросу	189

10.4.10	Просмотр сведений о запросе	189
10.4.11	Отзыв запроса	190
11	Управление работой в интересах пользователей, групп, контейнеров и ролей	191
11.1	Выбор пользователя, группы, контейнера или роли	191
11.2	Переход к другому объекту управления	194
11.3	Минимизация размера раздела "Профиль пользователя" на экране	194
11.4	Выход из режима управления	195
12	Управление своими настройками	197
12.1	Меню "Параметры"	197
12.1.1	О доверенных лицах и делегатах	197
12.1.2	Примерные сценарии использования	198
12.1.3	Доступ пользователя к меню "Параметры"	198
12.2	Работа в качестве доверенного лица	202
12.3	Указание доступности	203
12.3.1	Установка состояния доступности	203
12.3.2	Создание или изменение параметра доступности	205
12.3.3	Удаление параметра доступности	209
12.4	Просмотр и изменение назначений доверенным лицом	209
12.4.1	Просмотр параметров доверенного лица	209
12.4.2	Создание или изменение назначений доверенных лиц	210
12.4.3	Удаление назначений доверенных лиц	211
12.5	Просмотр и изменение назначений делегирования	211
12.5.1	Отображение параметров делегирования	212
12.5.2	Создание или изменение назначений делегирования	213
12.5.3	Удаление назначения делегирования	215
12.6	Просмотр и изменение назначений доверенных лиц для Вашей группы	216
12.7	Просмотр и изменение назначений делегирования для Вашей группы	220
12.8	Указание доступности Вашей группы	226
12.9	Формирование запроса о процессе для группы	230
13	Формирование запроса о процессе	233
13.1	Запросы о процессах	233
13.2	Формирование запроса о процессе	234
13.3	Глубокая связь с запросом	234
14	Запуск модуля Identity Reporting	237
14.1	Общие сведения о модуле Identity Reporting	237
14.2	Доступ к модулю Identity Reporting	237
IV	Использование вкладки "Роли и ресурсы"	239
15	Вкладка "Роли и ресурсы". Введение	241
15.1	О вкладке "Роли и ресурсы"	241
15.1.1	О ролях	242
15.1.2	О ресурсах	248
15.2	Доступ к вкладке "Роли и ресурсы"	250

15.3	Знакомство с функциями вкладки	251
15.4	Действия, которые можно выполнять на вкладке "Роли и ресурсы"	252
15.5	Знакомство со значками, используемыми на вкладке "Роли и ресурсы"	253
16 Управление ролями в User Application		257
16.1	Просмотр каталога ролей	257
16.1.1	Просмотр ролей	257
16.1.2	Создание новых ролей	259
16.1.3	Изменение существующей роли	268
16.1.4	Удаление ролей	268
16.1.5	Назначение ролей	269
16.1.6	Обновление списка ролей	272
16.1.7	Настройка просмотра списка ролей	272
17 Управление ресурсами в User Application		275
17.1	Просмотр каталога ресурсов	275
17.1.1	Просмотр ресурсов	275
17.1.2	Создание ресурсов	277
17.1.3	Изменение существующего ресурса	293
17.1.4	Удаление ресурсов	294
17.1.5	Назначение ресурсов	294
17.1.6	Обновление списка ресурсов	296
17.1.7	Настройка просмотра списка ресурсов	296
18 Управление разделением обязанностей в User Application		299
18.1	Просмотр каталога SoD	299
18.1.1	Просмотр ограничений разделения обязанностей	299
18.1.2	Создание новых ограничений разделения обязанностей	301
18.1.3	Изменение существующего ограничения разделения обязанностей	302
18.1.4	Удаление ограничений разделения обязанностей	303
18.1.5	Обновление списка ограничений разделения обязанностей	303
19 Создание и просмотр отчетов		305
19.1	О действиях, используемых в отчетности по ролям	305
19.2	Отчеты для ролей	305
19.2.1	Отчет по списку ролей	305
19.2.2	Отчет о назначении ролей	307
19.3	Отчеты для SoD	309
19.3.1	Отчет об ограничениях SoD	309
19.3.2	Отчет о нарушениях и исключениях SoD	310
19.4	Пользовательские отчеты	311
19.4.1	Отчет о пользовательских ролях	312
19.4.2	Отчет о полномочиях пользователей	313
20 Конфигурация параметров ролей и ресурсов		317
20.1	О действии "Конфигурация параметров ролей и ресурсов"	317
20.2	Настройка параметров ролей	318
20.3	Настройка параметров ресурсов	318
20.4	Настройка параметров запроса о наделении правами	319
20.5	Настройка параметров разделения обязанностей	319

20.6	Настройка параметров отчета	321
V	Использование вкладки "Соответствие"	323
21	Введение в использование вкладки "Соответствие"	325
21.1	О вкладке "Соответствие"	325
21.1.1	О соблюдении и подтверждении	326
21.2	Доступ к вкладке	328
21.3	Знакомство с функциями вкладки	329
21.4	Действия, доступные на вкладке "Соответствие"	331
21.5	Условные обозначения, используемые на вкладке запроса на подтверждение	332
21.6	Стандартные действия вкладки "Соответствие"	333
21.6.1	Задание метки и описания запроса	333
21.6.2	Определение подтвердителей	334
21.6.3	Задание сроков исполнения	335
21.6.4	Определение формы для подтверждения	335
21.6.5	Отправка запроса на подтверждение	337
21.6.6	Сохранение сведений о запросе	338
21.6.7	Использование сохраненных запросов	339
22	Запросы на подтверждение	341
22.1	О действиях запроса на подтверждение	341
22.2	Процессы запросов на подтверждение профилей пользователей	341
22.3	Процессы запросов на подтверждение нарушений SoD	343
22.4	Процессы запросов на подтверждение назначения ролей	345
22.5	Процесс запроса на подтверждение назначения пользователей	347
22.6	Проверка состояния ваших запросов на подтверждение	350

О данном руководстве

В данной книге описываются интерфейс пользователя приложения Novell® Identity Manager и его функции, которые перечислены ниже.

- ♦ Самообслуживание учетной записи (сведения о пользователях, пароли и каталоги)
- ♦ Рабочая панель управления (для создания запросов ролей, ресурсов, запросов на обеспечение правами доступа и управления задачами, связанными с этими запросами)
- ♦ Роли и ресурсы (для управления ролями и ресурсами)
- ♦ Соответствие (для соответствия нормам законодательства и подтверждения)

Аудитория

Сведения, изложенные в данной книге, предназначены для конечных пользователей интерфейса Identity Manager.

Необходимые условия

В данном руководстве предполагается, что используется конфигурация интерфейса пользователя Identity Manager, заданная по умолчанию. Однако возможно, что Ваша версия пользовательского интерфейса индивидуально настроена, чтобы выглядеть и работать по-другому.

Прежде чем приступать к работе, следует уточнить у системного администратора особенности специальной настройки, с которыми Вы можете столкнуться.

Структура

Ниже приведено краткое содержание данной книги:

Раздел	Описание
"Добро пожаловать в Identity Manager" на стр. 13	Введение в пользовательский интерфейс Identity Manager и объяснение, как начать его использовать
"Использование вкладки "Самообслуживание учетной записи" на стр. 35	Применение вкладки <i>Самообслуживание учетной записи</i> пользовательского интерфейса Identity Manager для просмотра сведений об учетной записи и работы с ними, включая: <ul style="list-style-type: none">♦ структурные схемы♦ профили (учетные данные пользователя)♦ поиск в каталоге♦ пароли♦ учетные записи пользователей и др.

Раздел	Описание
"Использование вкладки "Рабочая панель управления"" на стр. 117	<p>Применение вкладки <i>Рабочая панель управления</i> пользовательского интерфейса Identity Manager для:</p> <ul style="list-style-type: none"> ◆ управления уведомлениями о заданиях; ◆ управления назначением ролей; ◆ управления назначением ресурсов; ◆ просмотра состояния запроса роли или ресурса и обработки запроса.
"Использование вкладки "Роли и ресурсы"" на стр. 239	<p>Использование вкладки <i>Роли и ресурсы</i> интерфейса пользователя Identity Manager для:</p> <ul style="list-style-type: none"> ◆ построения запросов ролей для себя или для других пользователей Вашей организации; ◆ создания ролей и связей между ними в пределах иерархии ролей; ◆ создание ограничений разделения обязанностей (SoD) для управления возможными конфликтами между назначениями ролей; ◆ просмотра отчетов, содержащих сведения о текущем состоянии каталога ролей и о ролях, назначенных в данный момент пользователям, группам и контейнерам.
"Использование вкладки "Соответствие"" на стр. 323	<p>Использование вкладки <i>Соответствие</i> интерфейса пользователя Identity Manager для:</p> <ul style="list-style-type: none"> ◆ создания запросов процессов подтверждения профиля пользователя; ◆ создания запросов процессов подтверждения разделения обязанностей (SoD); ◆ выполнения запросов процессов подтверждения назначения ролей; ◆ выполнения запросов процессов подтверждения назначений пользователей.

Обратная связь

Нам интересны Ваши комментарии и предложения, касающиеся настоящего руководства и других документов, поставляемых с данным продуктом. Для отправки комментариев воспользуйтесь ссылкой "Комментарий пользователя" в нижней части каждой страницы электронной документации или перейдите на веб-страницу www.novell.com/documentation/feedback.html и введите свои комментарии.

Обновления документации

Самую последнюю версию *IDM User Application: руководство пользователя* можно найти на веб-сайте Identity Manager (<http://www.novell.com/documentation/idmrbpm37/>).

Добро пожаловать в Identity Manager

Ознакомьтесь с этим разделом, чтобы изучить приложение Identity Manager и начать работу с ним.

- ♦ [Глава 1 "Начало работы" на стр. 15](#)

Начало работы

1

В этом разделе описывается, как приступить к работе с пакетом программ Identity Manager User Application. Рассматриваются следующие темы:

- ♦ [Раздел 1.1, "Identity Manager и Вы" на стр. 15](#)
- ♦ [Раздел 1.2, "Доступ к приложению Identity Manager User Application" на стр. 21](#)
- ♦ [Раздел 1.3, "Вход в систему" на стр. 22](#)
- ♦ [Раздел 1.4, "Знакомство с User Application" на стр. 24](#)
- ♦ [Раздел 1.5, "Что дальше" на стр. 33](#)

1.1 Identity Manager и Вы

В Вашей организации используется Novell® Identity Manager — системное ПО, которое позволяет безопасно управлять доступом сообщества пользователей к различным ресурсам. Если Вы член этого сообщества пользователей, Identity Manager дает Вам ряд преимуществ. Например, Identity Manager позволяет предприятию:

- ♦ Предоставлять пользователям доступ к информации (например, группы структурных схем, адресные справочники отделов или поиск сотрудников), а также ролям и ресурсам (например, оборудование или учетные записи во внутренних системах), в которых они нуждаются, буквально с первого дня.
- ♦ Синхронизировать несколько паролей с одним именем пользователя для всех систем.
- ♦ При необходимости оперативно изменять или отзывать права на доступ (например, при переходе сотрудника в другую группу или при увольнении).
- ♦ Поддерживать соответствие правительственным постановлениям.

Чтобы Вы и Ваша группа могли воспользоваться этими преимуществами, приложение Identity Manager предоставляет пользовательский интерфейс, доступный из веб-навигатора.

1.1.1 Введение в Identity Manager User Application

Identity Manager User Application — это Ваш доступ к информации, ролям, ресурсам и возможностям Identity Manager. Что конкретно пользователь сможет увидеть и сделать в Identity Manager User Application, определяет системный администратор. Обычно сюда включаются следующие возможности:

- ♦ Самообслуживание учетной записи, позволяющее:
 - ♦ отображать структурные схемы;
 - ♦ сообщать о приложениях, связанных с пользователем, если Вы — администратор. (Требуется наличие модуля обеспечения правами доступа на основе ролей Identity Manager.);
 - ♦ изменять данные профиля;
 - ♦ выполнять поиск в каталоге;
 - ♦ изменять пароль, ответ на запрос-ответ пароля и его подсказку;

- ♦ просматривать состояние политики и синхронизации пароля;
- ♦ создавать учетные записи для новых пользователей и групп (при наличии соответствующих полномочий).
- ♦ Роли, позволяющие выполнять следующие действия:
 - ♦ запрашивать назначение ролей и управлять процессом подтверждения запросов на назначение ролей;
 - ♦ проверять состояние Ваших запросов ролей;
 - ♦ определять роли и их взаимоотношения;
 - ♦ определять ограничения разделения обязанностей (SoD) и управлять процессом подтверждения в случаях, когда пользователь запрашивает переопределение ограничения;
 - ♦ просматривать справочник ролей;
 - ♦ просматривать подробные отчеты, в которых перечислены роли и ограничения разделения обязанностей, определенные в справочнике, а также текущее состояние назначения ролей, исключения разделения обязанностей и полномочия пользователя.

ПРИМЕЧАНИЕ. Возможность определять пользовательские роли доступна только в выпуске Identity Manager 4.0.1 Advanced Edition. В выпуске Standard Edition поддерживаются только системные роли.

- ♦ Ресурсы, которые позволяют:
 - ♦ запрашивать назначение ресурсов и управлять процессом подтверждения для запросов о назначении ресурсов;
 - ♦ проверять состояние запросов на ресурсы;
 - ♦ просматривать справочник ресурсов.

ПРИМЕЧАНИЕ. Для использования ресурсов требуется выпуск Identity Manager 4.0.1 Advanced Edition. В выпуске Standard Edition эта функция не поддерживается.

- ♦ Рабочий процесс, который позволяет:
 - ♦ запрашивать настраиваемые рабочие процессы;
 - ♦ проверять подтверждение Ваших запросов ролей, ресурсов и процессов;
 - ♦ работать с назначенными Вам задачами подтверждения других запросов;
 - ♦ выполнять запросы процессов и подтверждения в качестве доверенного лица или делегата кого-либо другого;
 - ♦ назначать кого-либо еще доверенным лицом или делегатом (при наличии соответствующих полномочий);
 - ♦ управлять всеми этими функциями запросов и подтверждений в интересах Вашей группы (при наличии соответствующих полномочий);

ПРИМЕЧАНИЕ. Для использования процессов рабочих потоков требуется выпуск Identity Manager 4.0.1 Advanced Edition. В выпуске Standard Edition эта функция не поддерживается.

- ♦ Модуль "Соответствие" позволяет:
 - ♦ запрашивать подтверждение профиля пользователя;
 - ♦ запрашивать подтверждение разделения обязанностей (SoD);
 - ♦ запрашивать подтверждение назначения ролей;
 - ♦ запрашивать подтверждение назначения пользователя.

ПРИМЕЧАНИЕ. Для использования функций соблюдения условий требуется выпуск Identity Manager 4.0.1 Advanced Edition. В выпуске Standard Edition эта функция не поддерживается.

ЗАМЕЧАНИЕ. Приложение IDM не является средой. Области в приложении IDM, для которых поддерживаются необходимые изменения, перечислены в документации продукта. Изменения областей, не описанные в документации продукта, не поддерживаются.

1.1.2 Большой рисунок

Рисунок 1-1 IDM User Application предоставляет пользовательский интерфейс для Identity Manager

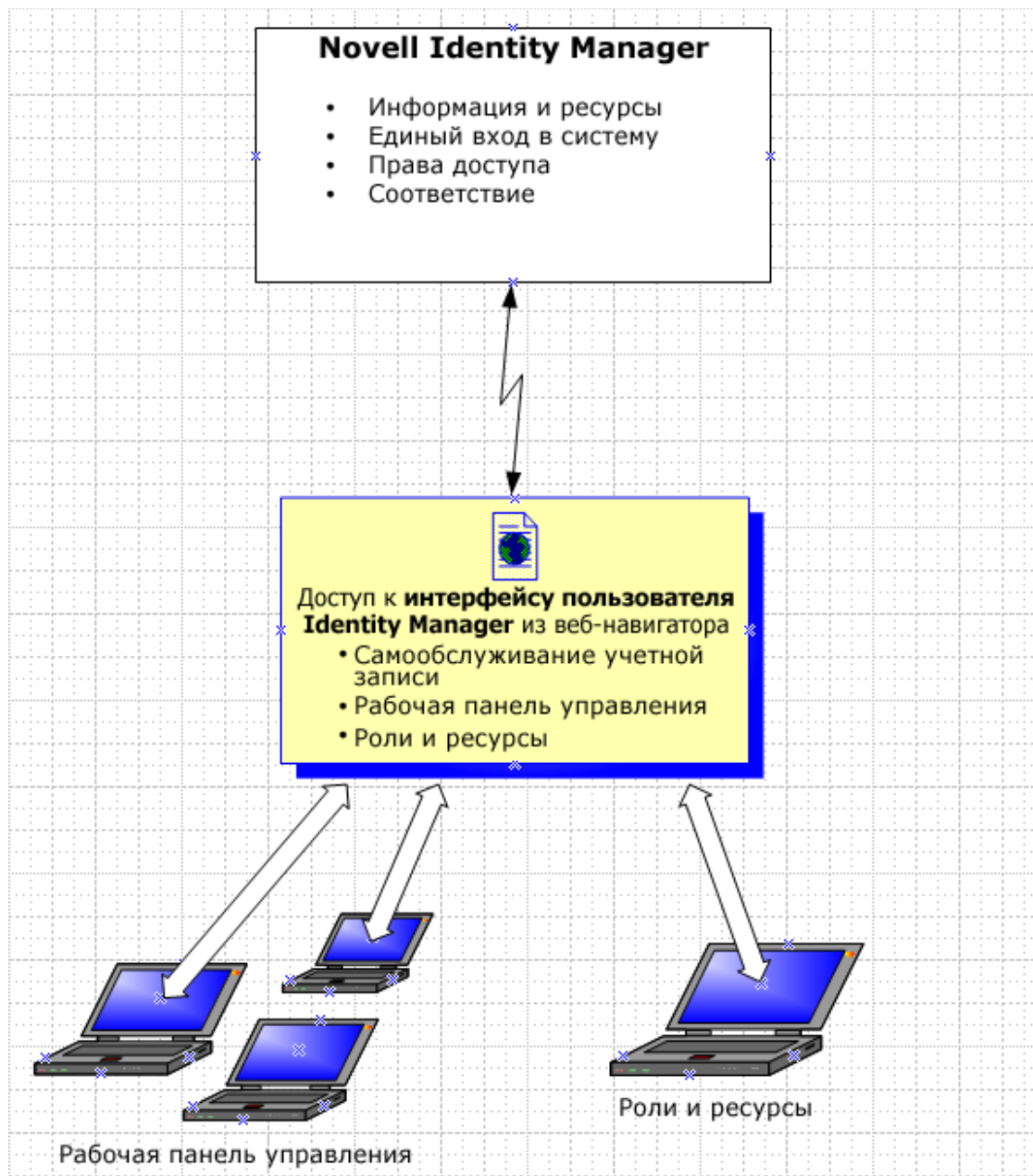

1.1.3 Обычное использование

Здесь приведены некоторые примеры обычного применения приложения Identity Manager на предприятии.

Работа с самообслуживанием учетной записи

- ♦ Элла (конечный пользователь) при помощи функций самообслуживания учетной записи восстанавливает забытый пароль для входа в систему.
- ♦ Эрик (конечный пользователь) выполняет поиск всех сотрудников своего офиса, говорящих по-немецки.
- ♦ Эдуардо (конечный пользователь) просматривает структурную схему, находит Эллу и щелкает значок электронной почты, чтобы отправить ей сообщение.

Работа с ролями и ресурсами

- ♦ Максин (менеджер ролей) создает бизнес-роли "Медицинская сестра" и "Врач" и ИТ-роли "Дает лекарства" и "Выписывает рецепты". Максин создает различные ресурсы, необходимые для данных ролей, и связывает эти ресурсы с ролями.
- ♦ Максин (менеджер ролей) определяет отношение между ролями "Медицинская сестра" и "Дает лекарства", указывая, что в состав роли "Медицинская сестра" входит роль "Дает лекарства". Макс также определяет отношение между ролями "Выписывает рецепты" и "Врач", указывая, что роль "Выписывает рецепты" входит в состав роли "Врач".
- ♦ Честер (сотрудник службы безопасности) определяет ограничение распределения обязанностей, в котором указано, что между ролями "Врач" и "Медицинская сестра" существует потенциальный конфликт. Он заключается в том, что одному пользователю в обычных условиях не должны назначаться обе роли одновременно. В некоторых случаях пользователь, запросивший назначение роли, возможно, пожелает переопределить это ограничение. Чтобы определить исключение при разделении обязанностей, пользователь, запросивший назначение, должен предоставить обоснование.
- ♦ Эрнест (конечный пользователь) просматривает список доступных ему ролей и запрашивает назначение ему роли "Медицинская сестра".
- ♦ Эмилия (утверждающий пользователь) получает по электронной почте уведомление (содержащее URL-адрес) о запросе, требующем подтверждения. Она щелкает ссылку, получает форму подтверждения и с ее помощью подтверждает запрос.
- ♦ Арнольд (менеджер ролей) запрашивает назначение Эрнесту роли "Врач". Он уведомляется о том, что между ролью "Врач" и ролью "Медицинская сестра", которая уже назначена Эрнесту, существует потенциальный конфликт. Арнольд предоставляет обоснование тому, чтобы для ограничения распределения обязанностей было сделано исключение.
- ♦ Эдвард (пользователь, утверждающий распределение обязанностей) по электронной почте получает уведомление о конфликте распределения обязанностей. Он утверждает запрос Арнольда на переопределение ограничения распределения обязанностей.
- ♦ Эмилия (утверждающий пользователь) получает по электронной почте уведомление о запросе, требующем подтверждения, для роли "Врач". Она утверждает запрос Арнольда на назначение Эрнесту роли "Врач".
- ♦ Билл (аудитор ролей) просматривает отчет о нарушениях и исключениях распределения обязанностей и видит, что Эрнесту назначены обе роли — и "Врач", и "Медицинская сестра". Кроме того, он видит, что Эрнесту были назначены ресурсы, соответствующие этим ролям.

Работа с запросами процессов

- ♦ Эрни (конечный пользователь) просматривает список доступных ему ресурсов и делает запрос на доступ к системе Siebel*.
- ♦ Эми (утверждающий пользователь) получает по электронной почте уведомление (содержащее URL-адрес) о запросе, требующем подтверждения. Она щелкает ссылку, получает форму подтверждения и с ее помощью подтверждает запрос.
- ♦ Эрни проверяет состояние сделанного им ранее запроса на доступ к Siebel (который в этот момент передан на подтверждение следующему сотруднику). Он видит, что запрос все еще выполняется.
- ♦ Эми собирается в отпуск, поэтому указывает, что временно будет отсутствовать. На время ее отсутствия новые задачи подтверждения ей не назначаются.
- ♦ Эми открывает список своих задач подтверждения; видит, что их слишком много, чтобы обработать своевременно; и передает некоторые из них своим сотрудникам.
- ♦ Пэт (ассистент администрации, действующий как доверенное лицо Эми) открывает список задач Эми и выполняет вместо нее задачи подтверждения.
- ♦ Макс (менеджер) просматривает списки задач сотрудников своего отдела. Он знает, что Эми в отпуске, поэтому перераспределяет задачи среди других сотрудников своего отдела.
- ♦ Макс запрашивает из базы данных учетные записи сотрудников, подчиненных ему непосредственно.
- ♦ Макс назначает Дэна на роль уполномоченного делегата Эми.
- ♦ Дэн (теперь делегат утверждающего) во время отсутствия Эми получает ее задачи.
- ♦ Макс привлекает к работе без оплаты стажера, который не будет зарегистрирован в отделе кадров. Системный администратор создает пользовательскую запись для этого стажера и делает запрос на предоставление ему доступа к Notes, Active Directory* и Oracle*.

Работа с модулем "Соответствие"

- ♦ Максин (менеджер ролей) создает бизнес-роли "Медицинская сестра" и "Врач" и ИТ-роли "Дает лекарства" и "Выписывает рецепты".
- ♦ Максин (менеджер ролей) определяет отношение между ролями "Медицинская сестра" и "Дает лекарства", указывая, что в состав роли "Медицинская сестра" входит роль "Дает лекарства". Макс также определяет отношение между ролями "Выписывает рецепты" и "Врач", указывая, что роль "Выписывает рецепты" входит в состав роли "Врач".
- ♦ Честер (сотрудник службы безопасности) определяет ограничение распределения обязанностей, в котором указано, что между ролями "Врач" и "Медицинская сестра" существует потенциальный конфликт. Он заключается в том, что одному пользователю в обычных условиях не должны назначаться обе роли одновременно. В некоторых случаях пользователь, запросивший назначение роли, возможно, пожелает переопределить это ограничение. Чтобы определить исключение при разделении обязанностей, пользователь, запросивший назначение, должен предоставить обоснование.

- ♦ Арнольд (менеджер ролей) запрашивает назначение Эрнесту роли "Врач". Он уведомляется о том, что между ролью "Врач" и ролью "Медицинская сестра", которая уже назначена Эрнесту, существует потенциальный конфликт. Арнольд предоставляет обоснование тому, чтобы для ограничения распределения обязанностей было сделано исключение.
- ♦ Филипп (администратор модуля "Соответствие") инициирует процесс подтверждения назначения роли "Медсестра".
- ♦ Фиона (подтвердитель) получает уведомление о задаче подтверждения по электронной почте (письмом, содержащим URL-адрес). Она идет по ссылке, указанной в письме, и представляется в форме для подтверждения. Она дает утвердительный ответ на вопрос о подтверждении, тем самым подтверждая правильность сведений.
- ♦ Филипп (администратор модуля "Соответствие") инициирует новый запрос на подтверждение профилей пользователей-членов группы "Сотрудники".
- ♦ Каждый пользователь из группы "Сотрудники" получает по электронной почте уведомление о задаче подтверждения (в письме указан URL-адрес). Каждый пользователь идет по ссылке, указанной в письме, и представляется в форме для подтверждения. Форма дает пользователю возможность просмотреть значения различных параметров профиля. После получения информации каждый пользователь отвечает на вопрос о подтверждении.

1.2 Доступ к приложению Identity Manager User Application

Все, что необходимо для начала работы с программой Identity Manager User Application — это наличие на компьютере веб-навигатора. Identity Manager поддерживает самые популярные версии навигаторов. Обратитесь к системному администратору за списком или за помощью в установке.

Поскольку Identity Manager User Application работает в навигаторе, доступ к нему так же прост, как и к любой веб-странице.

ПРИМЕЧАНИЕ. Чтобы использовать Identity Manager User Application в веб-навигаторе, следует разрешить в навигаторе поддержку cookie (в Internet Explorer уровень конфиденциальности как минимум *Средний*) и JavaScript*. Если Вы используете Internet Explorer, следует также выбрать опцию *При каждом посещении веб-узла*, предварительно выбрав *Сервис > Свойства обозревателя > Общие, История просмотра > Параметры > Проверять наличие обновления сохраненных страниц*. Если Вы не выбрали эту опцию, некоторые кнопки могут отображаться неправильно.

Чтобы получить доступ к пакету Identity Manager User Application, откройте веб-навигатор и используйте URL-адрес, указанный системным администратором для этого, например `http://tuappserver:8080/IDM`.

По умолчанию будет выполнен переход на страницу приветствия гостя User Application:

Рисунок 1-2 Страница приветствия гостя User Application

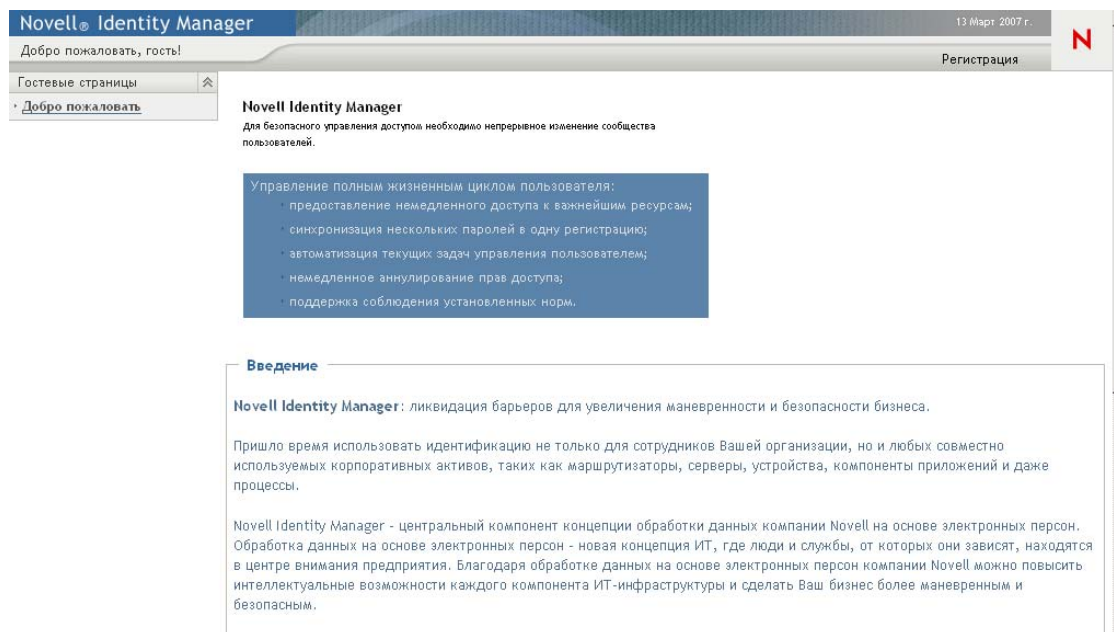

Отсюда, войдя в User Application, можно получить доступ к его функциям.

1.2.1 Ваш экземпляр User Application может выглядеть иначе

Если первая страница Identity Manager User Application выглядит иначе, обычно это означает, что приложение было специально настроено для Вашего предприятия. В ходе работы Вы можете обнаружить, что настройка других функций приложения User Application также была изменена.

В этом случае уточните у системного администратора, чем специализированная конфигурация Вашего приложения User Application отличается от конфигурации по умолчанию, которая описывается в данной книге.

1.3 Вход в систему

Вход в Identity Manager User Application со страницы приветствия гостя доступен только авторизованным пользователям. При необходимости обратитесь к системному администратору, чтобы получить имя пользователя и пароль для входа в систему.

Для входа в Identity Manager User Application выполните следующие действия:

- 1 В правом верхнем углу страницы приветствия гостя щелкните ссылку *Вход в систему*.
User Application предложит ввести имя пользователя и пароль:

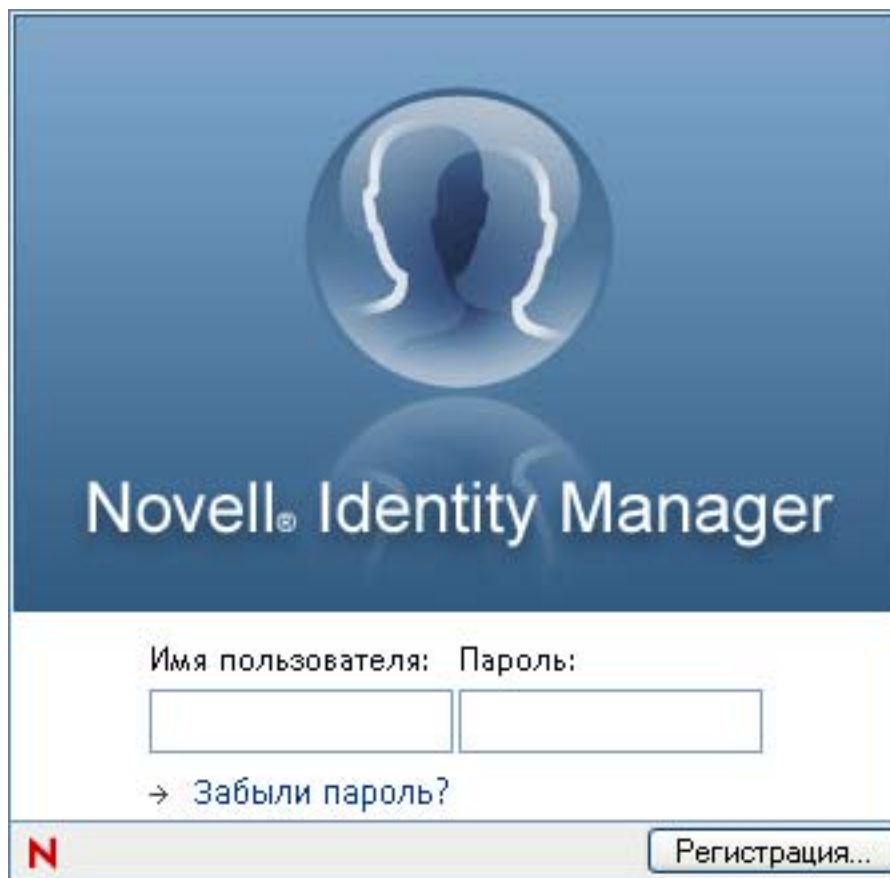

- 2 Введите имя пользователя и пароль, а затем нажмите *Вход в систему*.

1.3.1 Если Вы забыли пароль

Если Вы не можете вспомнить пароль, воспользуйтесь вспомогательной ссылкой *Забыли пароль?*. На странице с предложением войти в систему эта ссылка выводится по умолчанию. Этим преимуществом можно воспользоваться только в случае, если системный администратор установил для Вас соответствующую политику пароля.

Использование функции "Забыли пароль?"

- 1 При получении приглашения на вход в систему щелкните ссылку *Забыли пароль?*.

Вам будет предложено ввести имя пользователя:

- 2 Введите свое имя пользователя и щелкните *Передать*.

Если Identity Manager сообщает, что не может найти Вашу политику паролей, обратитесь за помощью к системному администратору.

3 Ответьте на все вопросы запроса-ответа и щелкните *Передать*. Пример:

IDM — забыт пароль	
Предоставьте ответы на каждый представленный запрос.	
Вопрос: Девичья фамилия вашей матери?	Ответ: <input type="text"/>
Вопрос: Ваш любимый цвет?	Ответ: <input type="text"/>
Вопрос: Ваш ИД пользователя?	Ответ: <input type="text"/>
<input type="button" value="Передать"/>	

Для получения помощи, связанной с паролем, ответьте на вопросы запроса-ответа. В зависимости от того, как системный администратор настроил Вашу политику паролей, можно:

- ♦ увидеть на странице подсказку пароля;
- ♦ получить по электронной почте сообщение, содержащее пароль или его подсказку;
- ♦ получить подсказку с рекомендацией переустановить пароль.

1.3.2 Неполадки при входе в систему

Если Вам не удастся войти в Identity Manager User Application, убедитесь, что используется верное имя пользователя и пароль введен правильно (орфография, прописные или строчные буквы и пр.). Если неполадку устранить не удастся, обратитесь к системному администратору. Полезно предоставить при этом подробное описание имеющегося затруднения (например, сообщения об ошибках).

1.3.3 Если Вы получили запрос на дополнительную информацию

Сразу же после входа в Identity Manager User Application Вы можете получить запрос и на другие сведения. Это зависит от того, как системный администратор настроил Вашу политику пароля (при его наличии). Пример:

- ♦ При первом входе в систему Вам может быть предложено определить запросы-ответы или подсказку пароля
- ♦ Если срок действия пароля истек, Вам может быть предложено переустановить его

1.4 Знакомство с User Application

После входа в Identity Manager User Application показывает вкладки — страницы, которые можно использовать для работы:

Рисунок 1-3 Что Вы видите при входе в систему

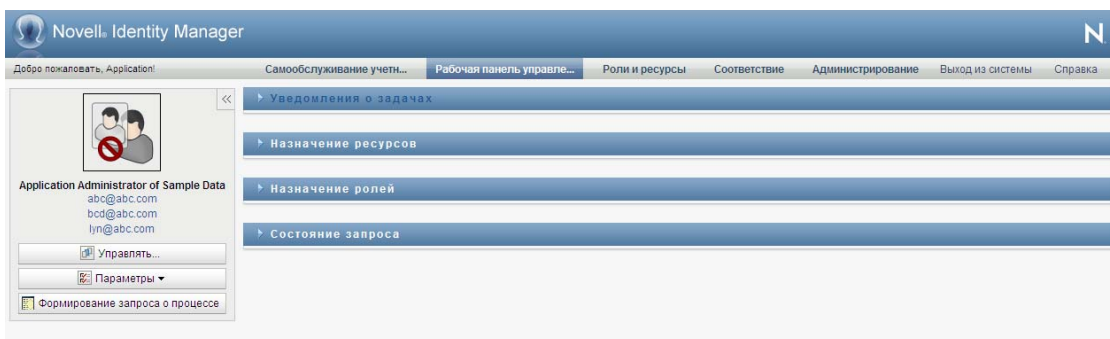

В верхней части User Application видны основные вкладки:

- ♦ *Самообслуживание учетной записи* (открывается по умолчанию)
Сведения об этой вкладке и работе с ней см.: ["Использование вкладки "Самообслуживание учетной записи" на стр. 35.](#)
- ♦ *Рабочая панель управления*
Сведения об этой вкладке и работе с ней см.: ["Использование вкладки "Рабочая панель управления" на стр. 117.](#)
- ♦ *Роли и ресурсы*
Сведения об этой вкладке и работе с ней см.: ["Использование вкладки "Роли и ресурсы" на стр. 239.](#)
- ♦ *Соответствие*
Сведения об этой вкладке и работе с ней см.: ["Использование вкладки "Соответствие" на стр. 323.](#)

ПРИМЕЧАНИЕ. То, что Вы видите, может отличаться в зависимости от данных Вам разрешений безопасности.

Для перехода на другую вкладку просто щелкните ее.

1.4.1 Получение помощи

При работе в Identity Manager User Application можно обратиться к интерактивной справке, чтобы открыть документацию и просмотреть описание используемой вкладки.

- 1 Перейдите на вкладку, которую хотите изучить (например, *Роли и ресурсы* или *Соответствие*).
- 2 Щелкните ссылку *Справка* (в верхнем правом углу страницы).
Откроется страница справки для текущей вкладки. На странице справки есть ссылка на более подробные сведения из документации, доступной на веб-сайте Novell.

1.4.2 Выбор региональных настроек

Если Ваш администратор выбрал опцию *Включить проверку региональных настроек* на странице *Администрирование > Конфигурация приложения > Настройка модуля паролей > Вход в систему*, Вам будет предложено выбрать предпочтительные для Вас региональные настройки при первом входе в систему.

- 1 Получив приглашение, добавьте региональные настройки: откройте список *Доступные региональные настройки*, выберите региональные настройки и нажмите *Добавить*.

Дополнительные сведения см.: [Раздел 5.6, "Выбор предпочитаемого языка" на стр. 76](#).

Изменить предпочтительный язык

Пользователь: Jack Miller
Установите региональные настройки для пользователя в текущем приложении.

Языки в порядке предпочтения

	Вверх
	Вниз
	Удалить

Доступные языки

Выберите регион для добавления...	Добавить
-----------------------------------	----------

Сохранить изменения Закрыть

1.4.3 Выход из системы

Если Вы закончили работу с Identity Manager User Application и хотите завершить сеанс, Вы можете выйти из системы.

- 1 Щелкните ссылку *Выход из системы* (в правом верхнем углу страницы).

1.4.4 Действия обычного пользователя

User Application предоставляет согласованный пользовательский интерфейс для взаимодействия с обычным пользователем, обеспечивающий доступ к данным и их отображение. В данном разделе описываются некоторые элементы стандартного пользовательского интерфейса и инструкции к ним:

- ♦ ["Использование кнопки "Выбор объектов" для поиска" на стр. 29](#)
- ♦ ["Фильтрация данных" на стр. 31](#)
- ♦ ["Использование функции просмотра вперед" на стр. 32](#)

Таблица 1-1 Стандартные кнопки

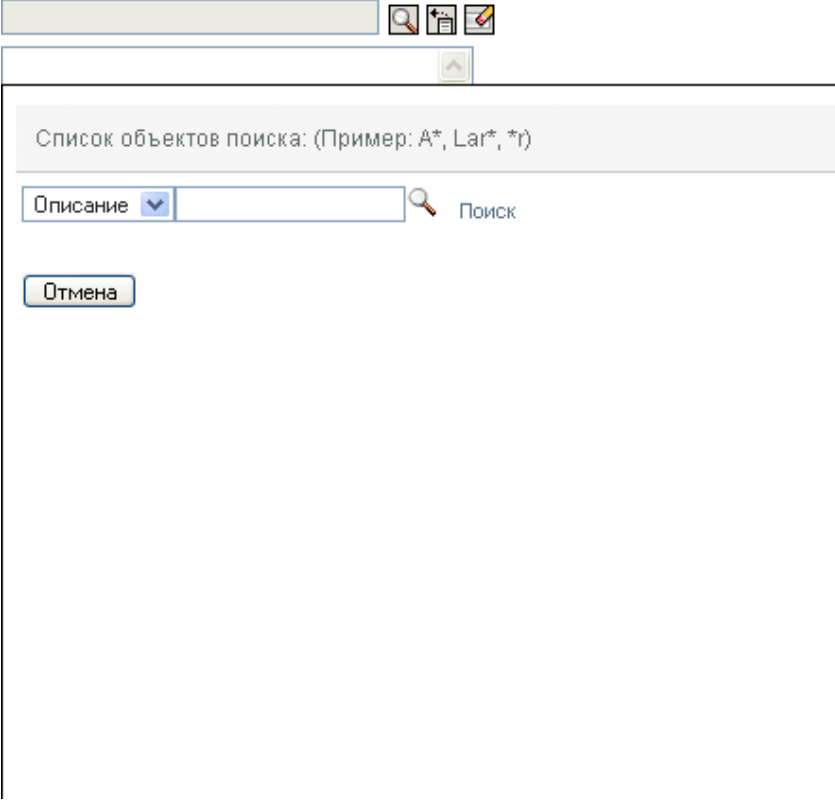
Кнопка	Описание
	<p>Выбор объектов. Обеспечивает доступ к диалоговому или всплывающему окну поиска. Вы можете ввести критерии поиска объектов различных типов с учетом своего расположения в User Application. Например, на вкладке "Самообслуживание учетной записи" можно искать пользователей и группы, а на вкладке "Роли" — пользователей, группы и роли.</p> 

См. раздел ["Использование кнопки "Выбор объектов" для поиска" на стр. 29.](#)

Кнопка

Описание

Показать историю. Предоставляет ссылки на данные, использованные ранее. Вы можете выбрать ссылку, чтобы просмотреть данные для предыдущего выбора. Использование кнопки "Показать протокол" может оказаться более быстрым способом, чем поиск, если Вы помните, что недавно работали с нужным объектом.

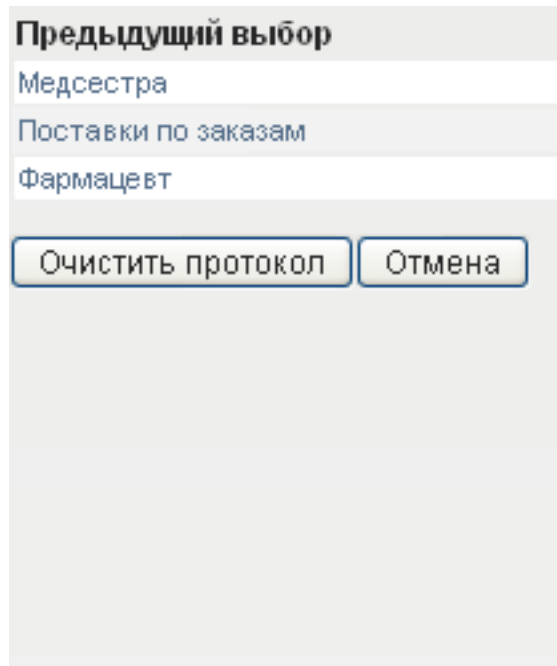

Сброс. Очищает текущий выбор.

Кнопка

Описание

Локализация. Открывает диалоговое окно, где можно ввести текст, обычно для имени поля или описания, используя любую из региональных настроек, поддерживаемых User Application в данный момент.

Английский: *

Голландский:

Испанский:

Итальянский:

Китайский (Китай):

Китайский (Тайвань):

Немецкий:

Португальский:

Русский:

Французский:

Шведский:

Японский:

Добавить. Добавляет новый элемент или объект. Вам будет предложено ввести дополнительную информацию, относящуюся к типу добавляемого объекта.

Удалить. Удаляет текущий выделенный элемент.

Стрелка вверх или стрелка вниз. Перемещает текущий выделенный элемент списка вверх или вниз.

Условные обозначения. Дает описание символов, используемых интерфейсом пользователя.

Использование кнопки "Выбор объектов" для поиска

Чтобы воспользоваться кнопкой "Выбор объектов":

- 1 Щелкните . Появится диалоговое окно поиска:

Список объектов поиска: (Пример: A*, Lar*, *r)

Описание   Поиск

2 Укажите свои критерии поиска следующим образом:

2a Используйте раскрывающийся список для выбора поля, в котором нужно выполнить поиск. Поля раскрывающегося списка зависят от того, где Вы начинаете поиск. В данном примере можно указать *Имя* или *Описание*.

2b В текстовое поле рядом с раскрывающимся списком введите полностью или частично критерии поиска (например, имя или описание). При поиске будут найдены все экземпляры объектов заданного Вами типа, которые начинаются с введенного Вами текста. При необходимости в тексте поиска можно использовать символ подстановки — звездочку (*), чтобы представить строку любой длины, в том числе нулевой, из любых символов. Например, во всех приведенных ниже примерах будет найдена роль Nurse ("Медицинская сестра"):

nurse

n

n*

3 Щелкните *Поиск*.

Будут показаны результаты поиска. Щелкнув заголовок столбца, результаты поиска можно отсортировать по убыванию или по возрастанию. В этом примере отображается список ролей.

Список объектов поиска: (Пример: A*, Lag*, *r)

Имя Поиск

Максимум строк на страницу 10

Описание	Имя
Поставки по заказам	Поставки по заказам
Выполняет медицинские исследования	Выполняет медицинские исследования
Выдает лекарства	Выдает лекарства
Фармацевт	Фармацевт
Медсестра	Медсестра
Администратор модуля роли	Администратор модуля роли
Служащий охраны	Служащий охраны
Менеджер ролей	Менеджер ролей
Аудитор ролей	Аудитор
тест1	тест1

1 - 10 из 11

Далее Последний

Отмена

Если список результатов содержит нужный элемент, перейдите к [Действ. 4](#). В противном случае вернитесь к [Действ. 2](#).

- 4 Выберите в списке нужный элемент. Страница поиска закроется, а исходная страница будет заполнена данными, связанными с Вашим выбором.

Фильтрация данных

Рабочая панель управления и вкладка *Роли и ресурсы* User Application позволяет использовать фильтры, чтобы видеть только интересующие Вас данные. Кроме того, можно ограничить объем данных, показываемых на одной странице, с помощью параметра "Максимум строк на страницу". Ниже приведены некоторые примеры использования фильтров:

- ♦ Фильтрация по назначению или источнику роли или ресурса (доступно в операциях назначения ролей и назначения ресурсов)
- ♦ Фильтрация по имени, пользователю и состоянию роли или ресурса (доступно в операции "Состояние запроса")
- ♦ Фильтрация по уровню и категории роли (доступно в операции "Каталог ролей")

Чтобы использовать фильтрацию:

- 1** Заполните текстовое поле (например, поле *Имя роли* или *Описание*) в диалоговом окне *Фильтр*, как показано ниже:
 - 1a** Чтобы ограничить элементы теми, которые начинаются с конкретной строки символов, введите нужную строку или ее часть. При необходимости в тексте поиска можно использовать символ подстановки — звездочку (*), чтобы представить строку любой длины, в том числе нулевой, из любых символов. Фильтрация выполняется на основе первого символа в отображаемом имени.

Например, во всех приведенных ниже примерах будет найдены назначения роли с именем Nurse ("Медицинская сестра"):

nurse

n

n*

- ПРИМЕЧАНИЕ.** Фильтр по имени роли не ограничивает число объектов, возвращенных из Identity Vault. Он просто отображает на странице объекты, отвечающие критериям фильтра. Другие фильтры (например, "Состояние") ограничивают число объектов, возвращенных из Identity Vault.

- 1b** Для более точной фильтрации отображаемых данных можно указать дополнительные критерии фильтра. Приложение User Application позволяет выбрать критерии различными способами, в зависимости от данных. Вы можете установить флажок либо выбрать один или несколько элементов в списке (при помощи клавиш множественного выбора Вашей платформы). Критерии объединяются при помощи логической операции AND, т. е. отображаются только те элементы, которые отвечают всем критериям.
- 1c** Чтобы применить к отображаемым результатам заданные Вами критерии фильтра, нажмите кнопку *Фильтр*.
- 1d** Чтобы удалить заданные критерии фильтра, нажмите *Очистить*.
- 2** Чтобы задать максимальное число элементов, отвечающих критериям фильтра, которое будет отображаться на каждой странице, выберите нужное значение в раскрывающемся списке *Строк*.

Использование функции просмотра вперед

Многие элементы управления AJAX, используемые User Application, поддерживают интеллектуальную обработку с просмотром вперед (или вводом вперед). Эта поддержка сокращает число нажатий клавиш, необходимых для нахождения интересующих Вас элементов. Чтобы использовать преимущество этой функции, просто введите в поле элемента не менее четырех символов и выберите один из подходящих элементов из автоматически сгенерированного раскрывающегося списка.

Вот пример того, как можно использовать функцию просмотра вперед для поиска всех ролей, начинающихся буквами Reso:

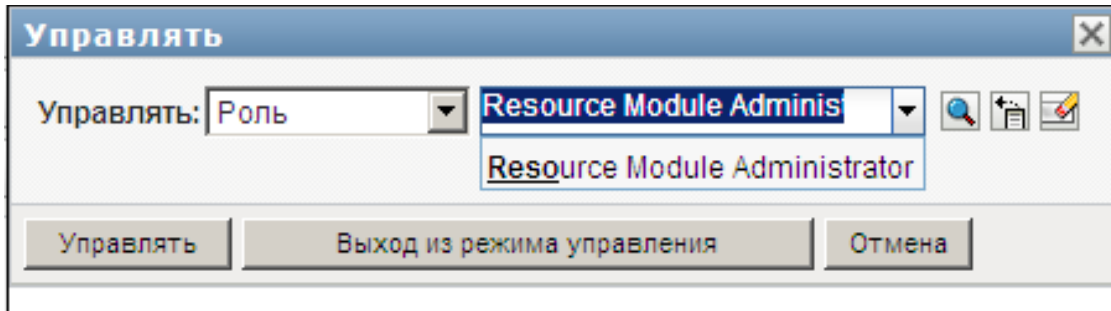

Если для введенной Вами строки не нашлось соответствий, Вы увидите сообщение об ошибке, как показано ниже:

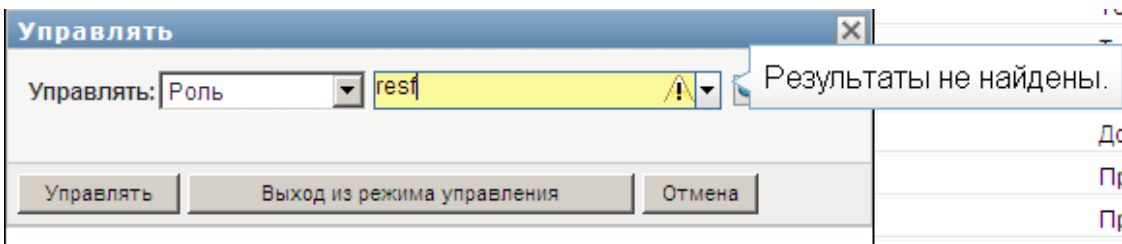

Эта функция поддерживается в User Application при просмотре пользователей, групп или ролей во всех случаях, когда требуется одно значение.

1.5 Что дальше

Теперь, ознакомившись с основами пакета Identity Manager User Application, Вы можете начать использовать вкладки для выполнения своей работы.

Чтобы узнать о:	См.
Работа по самообслуживанию учетной записи	"Использование вкладки "Самообслуживание учетной записи" на стр. 35
Выполнение работы на рабочей панели инструментов	"Использование вкладки "Рабочая панель управления" на стр. 117
Работа с ролями и ресурсами	"Использование вкладки "Роли и ресурсы" на стр. 239
Выполнение функций соответствия	"Использование вкладки "Соответствие" на стр. 323

Использование вкладки "Самообслуживание учетной записи"

В этих разделах рассматривается использование вкладки *Самообслуживание учетной записи* приложения Identity Manager User Application для вывода сведений об учетных записях и работы с ними.

- ♦ Глава 2 "Вкладка "Самообслуживание учетной записи". Введение" на стр. 37
- ♦ Глава 3 "Использование структурной схемы" на стр. 43
- ♦ Глава 4 "Использование отчета о связях" на стр. 59
- ♦ Глава 5 "Использование страницы "Мой профиль"" на стр. 63
- ♦ Глава 6 "Использование поиска в каталоге" на стр. 79
- ♦ Глава 7 "Управление паролем" на стр. 101
- ♦ Глава 8 "Создание пользователей или групп" на стр. 107

Вкладка "Самообслуживание учетной записи". Введение

2

В разделе рассказывается о том, как начать использовать вкладку *Самообслуживание учетной записи* в приложении Identity Manager User Application. Рассматриваются следующие темы:

- ♦ Раздел 2.1, "О вкладке "Самообслуживание учетной записи"" на стр. 37
- ♦ Раздел 2.2, "Доступ к вкладке "Самообслуживание учетной записи"" на стр. 37
- ♦ Раздел 2.3, "Знакомство с функциями вкладки" на стр. 38
- ♦ Раздел 2.4, "Действия, которые можно выполнить с помощью вкладки "Самообслуживание учетной записи"" на стр. 41

Более общие сведения о получении доступа к пакету Identity Manager User Application и работе с ним см.: [Глава 1 "Начало работы"](#) на стр. 15.

2.1 О вкладке "Самообслуживание учетной записи"

Вкладка *Самообслуживание учетной записи* предоставляет удобное средство для просмотра данных учетной записи и работы с ними. Она позволяет предприятию работать более оперативно, т. к. в любой момент предоставляет доступ к нужной информации. Вкладку *Самообслуживание учетной записи* можно использовать, например, для следующих задач:

- ♦ Непосредственного управления Вашей собственной учетной записью пользователя
- ♦ Поиска на предприятии пользователей и групп по запросу
- ♦ Визуального представления связей между этими пользователями и группами
- ♦ Вывода списка приложений, с которыми связан пользователь

За настройку содержимого вкладки *Самообслуживание учетной записи* для Вас и других сотрудников предприятия отвечает системный администратор. Детали того, что пользователь может видеть и делать, обычно определяются его должностными обязанностями и уровнем полномочий.

ПРИМЕЧАНИЕ. В выпуске Identity Manager 4.0.1 Standard Edition при входе в систему в качестве бизнес-пользователя в приложении доступна только одна вкладка — *Самообслуживание учетной записи*. При входе в систему в качестве администратора приложения появляется также вкладка *Администрирование*.

2.2 Доступ к вкладке "Самообслуживание учетной записи"

После входа в Identity Manager User Application вкладка *Самообслуживание учетной записи* по умолчанию открыта и отображает страницу со структурной схемой:

Рисунок 2-1 Страница со структурной схемой на вкладке "Самообслуживание учетной записи"

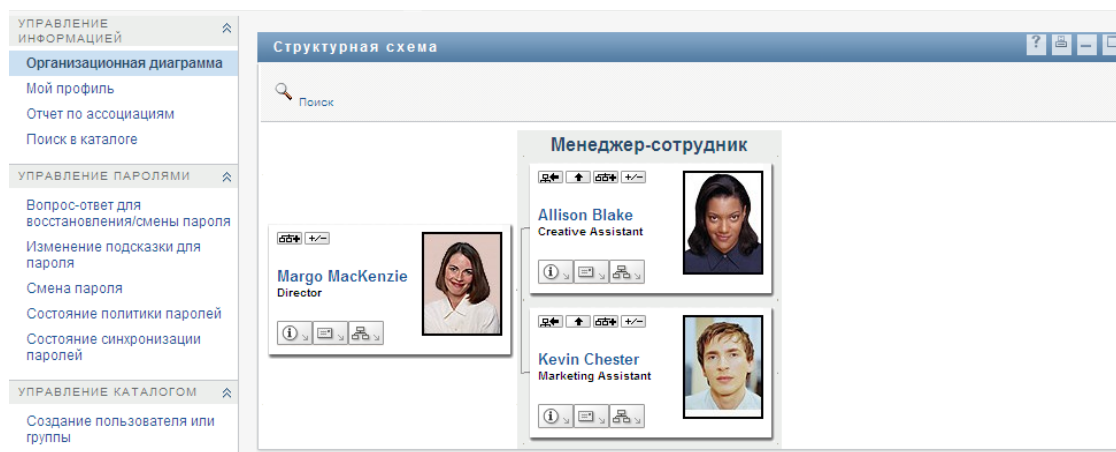

Если после перехода на другую вкладку Identity Manager User Application Вы захотели вернуться, щелкните вкладку *Самообслуживание учетной записи*, чтобы открыть ее повторно.

2.3 Знакомство с функциями вкладки

В этом разделе описываются функции по умолчанию вкладки *Самообслуживание учетной записи*. (Ваша вкладка может выглядеть иначе, если для Вашего предприятия была сделана специальная настройка; обратитесь к системному администратору.)

На левой стороне вкладки *Самообслуживание учетной записи* отображается меню действий, доступных для выполнения. Действия сгруппированы по категориям — *Управление информацией*, *Управление паролями* и *Управление каталогом* (при наличии полномочий):

Рисунок 2-2 Меню действий вкладки "Самообслуживание учетной записи"

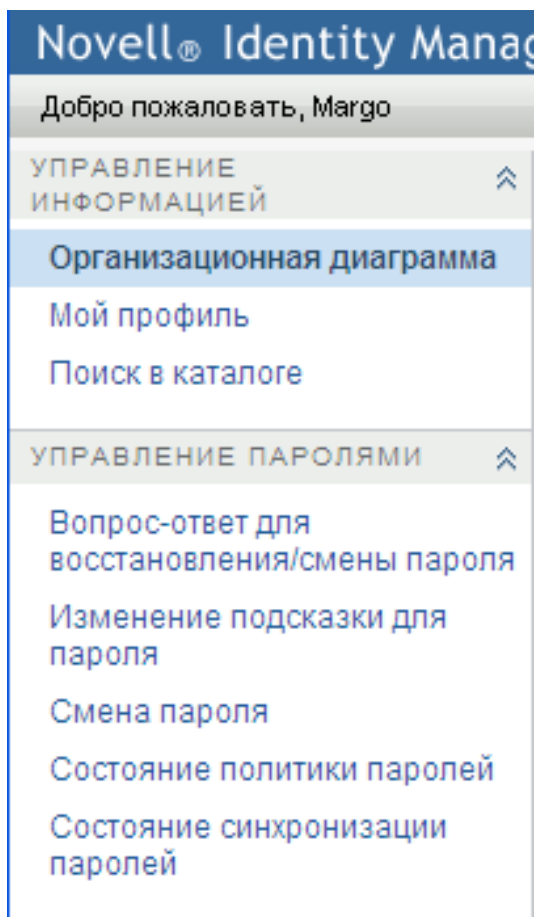

Если щелкнуть действие, справа откроется соответствующая ему страница. Обычно страница содержит специальное окно, называемое *портлет*, в котором выводится подробная информация для данного действия. Например, портлет на странице "Структурная схема" выглядит примерно так:

Рисунок 2-3 Портлет на странице "Структурная схема"

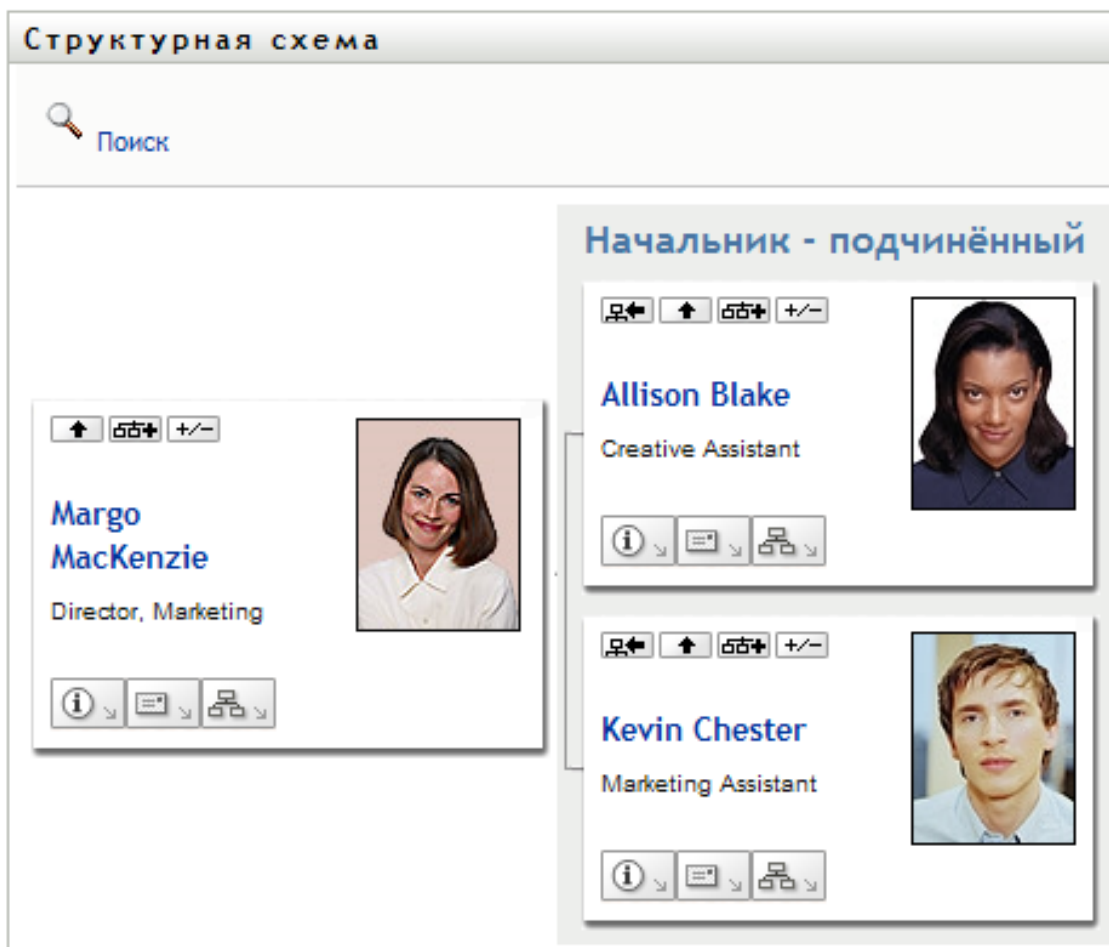

В заголовке портлета обычно отображается набор кнопок, которые можно использовать для выполнения стандартных операций. Пример:

В разделе [Таблица 2-1](#) описаны функции этих кнопок:

Таблица 2-1 Кнопки заголовка портлета и их функции

Кнопка	Функции
	Отображение справки для портлета
	Печать содержимого портлета
	Свертывание портлета
	Развертывание портлета

Если Вы видите кнопки, с функциями которых недостаточно знакомы, наведите на них указатель мыши, чтобы увидеть их описание.

2.4 Действия, которые можно выполнить с помощью вкладки "Самообслуживание учетной записи"

В разделе [Таблица 2-2](#) приводится краткий обзор действий, доступных по умолчанию на вкладке *Самообслуживание учетной записи*:

Таблица 2-2 Действия, доступные с вкладки "Самообслуживание учетной записи"

Категория	Действие	Описание
Управление информацией	Структурная схема	Показ отношений между пользователями и группами в виде интерактивной структурной схемы. Дополнительные сведения см.: Глава 3 "Использование структурной схемы" на стр. 43.
	Отчет о связях	Доступен для администраторов. Отображение приложений, с которыми связан пользователь. Дополнительные сведения см.: Глава 4 "Использование отчета о связях" на стр. 59.
	Мой профиль	Вывод подробных сведений об учетной записи пользователя и предоставление возможности работы с ними. Дополнительные сведения см.: Глава 5 "Использование страницы "Мой профиль" на стр. 63.
	Поиск в каталоге	Позволяет находить пользователей и группы по заданным (вновь введенным или сохраненным ранее) критериям. Дополнительные сведения см.: Глава 6 "Использование поиска в каталоге" на стр. 79.

Категория	Действие	Описание
Управление паролями	Ответ на запрос-ответ пароля	<p>Позволяет задать или изменить правильные ответы на определенные администратором запросы-ответы, а также задать или изменить определенные пользователем вопросы и ответы на запросы-ответы.</p> <p>Дополнительные сведения см.: Глава 7 "Управление паролем" на стр. 101.</p>
	Определение подсказки пароля	<p>Позволяет задать или изменить подсказку пароля.</p> <p>Дополнительные сведения см.: Глава 7 "Управление паролем" на стр. 101.</p>
	Смена пароля	<p>Позволяет сменить (сбросить) пароль в соответствии с правилами, установленными системным администратором.</p> <p>Дополнительные сведения см.: Глава 7 "Управление паролем" на стр. 101.</p>
	Состояние политики пароля	<p>Просмотр сведений об эффективности управления паролем.</p> <p>Дополнительные сведения см.: Глава 7 "Управление паролем" на стр. 101.</p>
	Состояние синхронизации паролей	<p>Просмотр состояния синхронизации паролей для связанных с пользователем приложений, синхронизированных при помощи хранилища учетных записей.</p> <p>Дополнительные сведения см.: Глава 7 "Управление паролем" на стр. 101.</p>
Управление каталогами	Создание пользователя или группы	<p>Доступно администраторам и уполномоченным пользователям. Предоставление возможности для создания нового пользователя или группы</p> <p>Дополнительные сведения см.: Глава 8 "Создание пользователей или групп" на стр. 107.</p>

Использование структурной схемы

3

В разделе описывается использование страницы "Организационная диаграмма" вкладки *Самообслуживание учетной записи* приложения Identity Manager User Application. Рассматриваются следующие темы:

- ♦ [Раздел 3.1, "О структурной схеме" на стр. 43](#)
- ♦ [Раздел 3.2, "Переходы по схеме" на стр. 46](#)
- ♦ [Раздел 3.3, "Показ подробных сведений" на стр. 53](#)
- ♦ [Раздел 3.4, "Отправка электронной почты из схемы отношений" на стр. 54](#)

ПРИМЕЧАНИЕ. В разделе описаны функции по умолчанию для страницы "Организационная диаграмма". Возможно, Вы обнаружите некоторые отличия, обусловленные Вашей должностью, уровнем полномочий и специальной настройкой, сделанной для Вашего предприятия; за подробной информацией обращайтесь к системному администратору.

Более общие сведения о работе со вкладкой *Самообслуживание учетной записи* см.: [Глава 2 "Вкладка "Самообслуживание учетной записи". Введение" на стр. 37.](#)

3.1 О структурной схеме

На организационной диаграмме показаны отношения. На ней могут отображаться отношения между руководителями, сотрудниками и группами пользователей данного предприятия или другие виды отношений, определенные администратором. Данные выводятся в виде структурной схемы. Люди, группы или другие элементы представлены на схеме в виде, напоминающем визитную карточку. Визитная карточка в начальной точке или ориентире структурной схемы является *корневой* карточкой.

Структурная схема интерактивна. Вы можете:

- ♦ Выбрать и просмотреть тип отношения.
- ♦ Задать предпочтительный тип отношения по умолчанию, например "Менеджер-сотрудник", группу пользователей или другой тип, поддерживаемый администратором.
- ♦ Задать расположение диаграммы отношений по умолчанию справа или слева от корневой карточки.
- ♦ Добавить на диаграмму до двух уровней дополнительно к корневому.
- ♦ Сделать корневой карточку другого пользователя.
- ♦ Закрыть (свернуть) или открыть (развернуть) часть диаграммы под данной карточкой.
- ♦ Выполнить поиск пользователя, чтобы отобразить его на схеме.
- ♦ Вывести подробные сведения (страница "Профиль") о выбранном пользователе.

- ♦ Отправить подробные сведения о пользователе по электронной почте (в виде ссылки).
- ♦ Отправить по электронной почте сообщение выбранному пользователю или группе конкретного менеджера.

Следующий пример дает представление о том, как использовать структурную схему. При первом просмотре страницы "Организационная диаграмма" Вы видите на ней свои собственные отношения "Менеджер-сотрудник". Например, Марго Маккензи (директор по маркетингу) после входа в систему видит по умолчанию страницу "Структурная схема" в следующем виде:

Рисунок 3-1 Вид по умолчанию после входа в систему

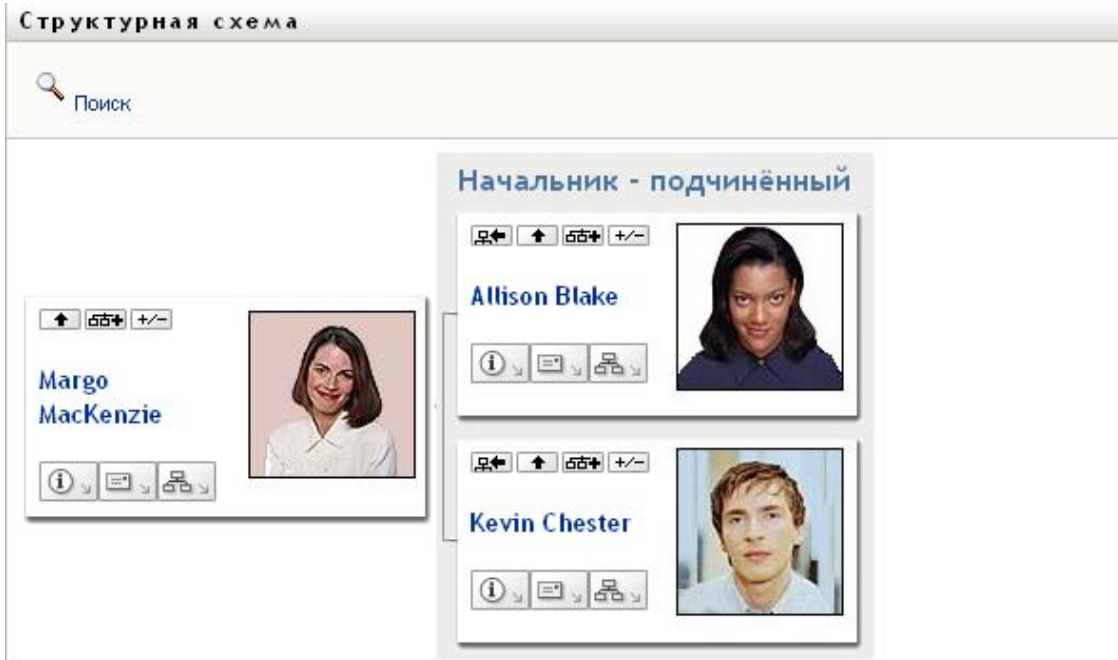

В своей визитной карточке Марго Маккензи щелкает внутренний значок кнопки *На уровень выше* , чтобы развернуть диаграмму, показывающую ее начальника:

Рисунок 3-2 Марго нажимает кнопку "На уровень выше", чтобы отобразить своего начальника

Затем Марго щелкает внутренний значок кнопки *На уровень выше*  в карточке своего начальника, чтобы отобразить начальника своего начальника:

Рисунок 3-3 Марго повторно нажимает кнопку "На уровень выше", чтобы отобразить начальника своего начальника

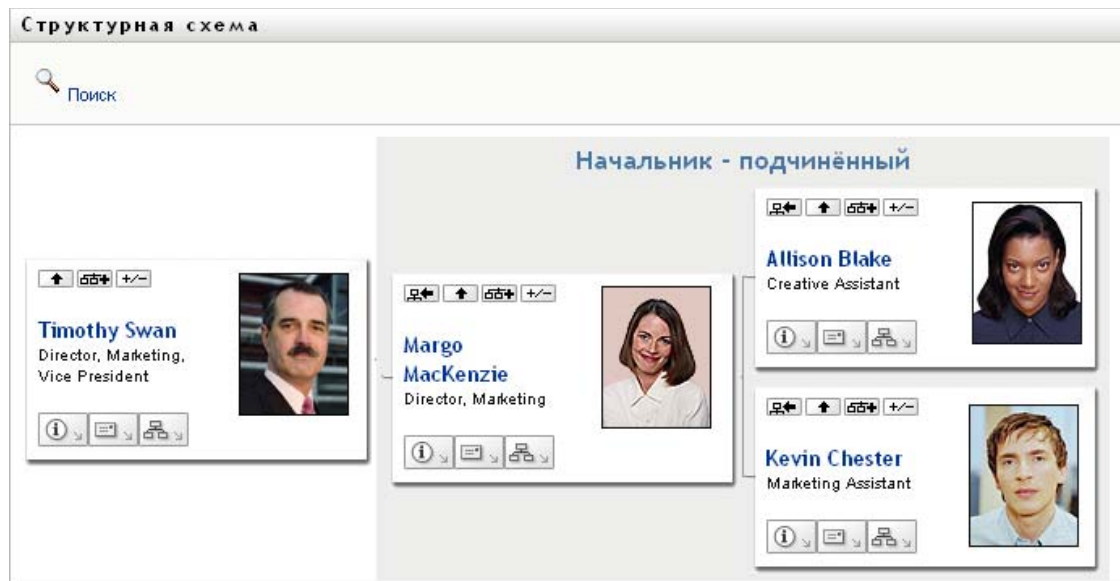

Далее Марго щелкает *Сделать этот объект новым корнем*  в своей собственной карточке. После этого ее карточка на диаграмме снова становится корневой:

Рисунок 3-4 Марго щелкает "Сделать этот элемент новым корнем" в своей карточке

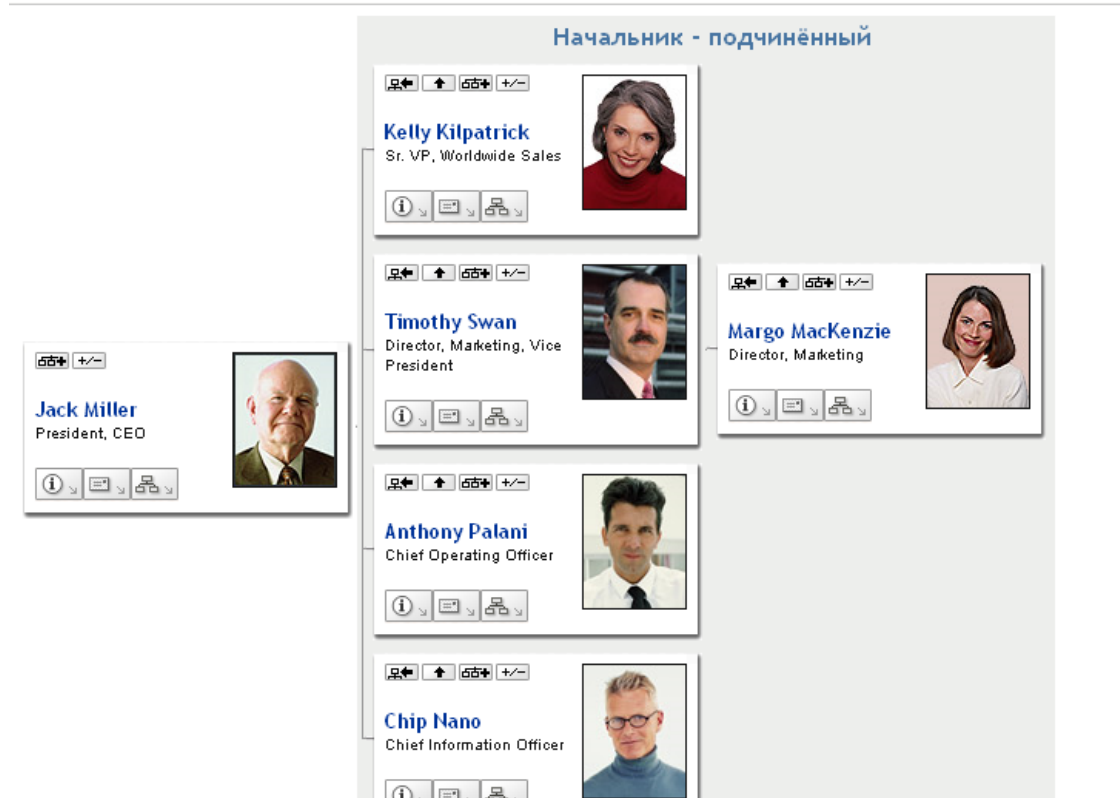

3.2 Переходы по схеме

В разделе показано, как перемещаться по диаграмме отношений следующими способами:

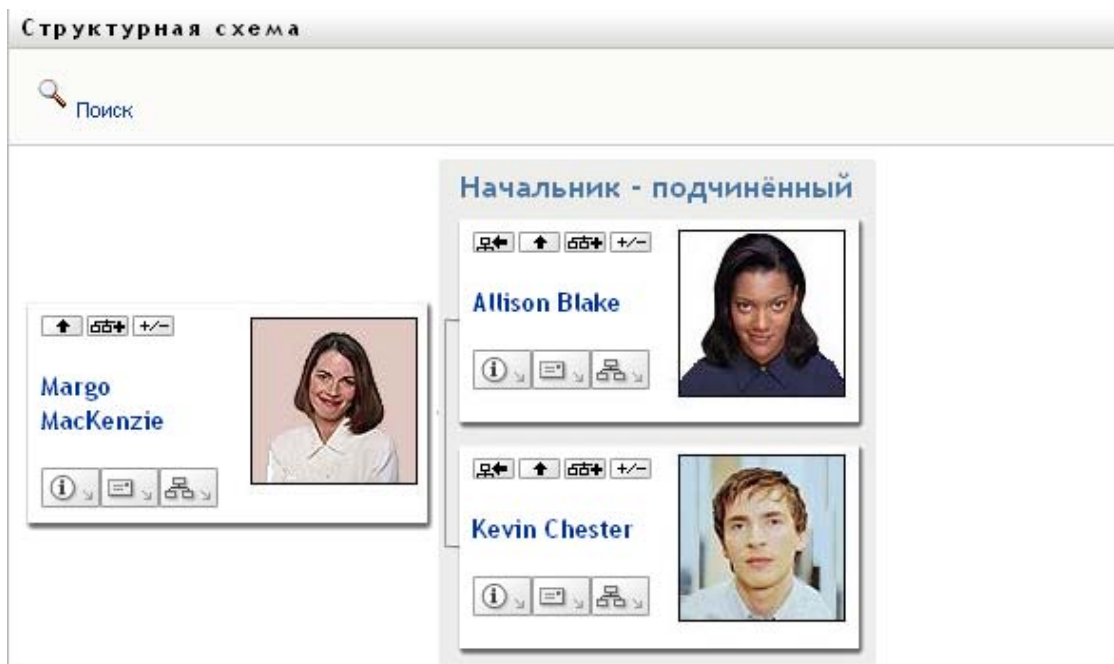
- ♦ [Раздел 3.2.1, "Переход на один уровень выше" на стр. 46](#)
- ♦ [Раздел 3.2.2, "Переопределение корня отношения" на стр. 47](#)
- ♦ [Раздел 3.2.3, "Переключение отношения по умолчанию" на стр. 48](#)
- ♦ [Раздел 3.2.4, "Развертывание или свертывание схемы по умолчанию" на стр. 49](#)
- ♦ [Раздел 3.2.5, "Выбор отношения для развертывания или свертывания" на стр. 50](#)
- ♦ [Раздел 3.2.6, "Поиск пользователя в структурной схеме" на стр. 52](#)

3.2.1 Переход на один уровень выше

Чтобы в дереве отношений перейти на ближайший более высокий уровень и раскрыть его:

- 1 Щелкните значок *На уровень выше*  в текущей карточке верхнего уровня.
Пусть, например, в этом окне просмотра Марго щелкает *На уровень выше*:

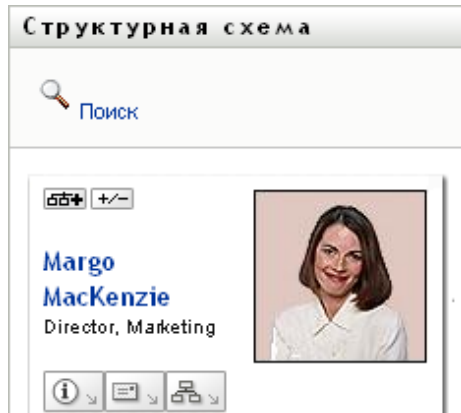

Ее диаграмма раскрывается, включая вышестоящий уровень:

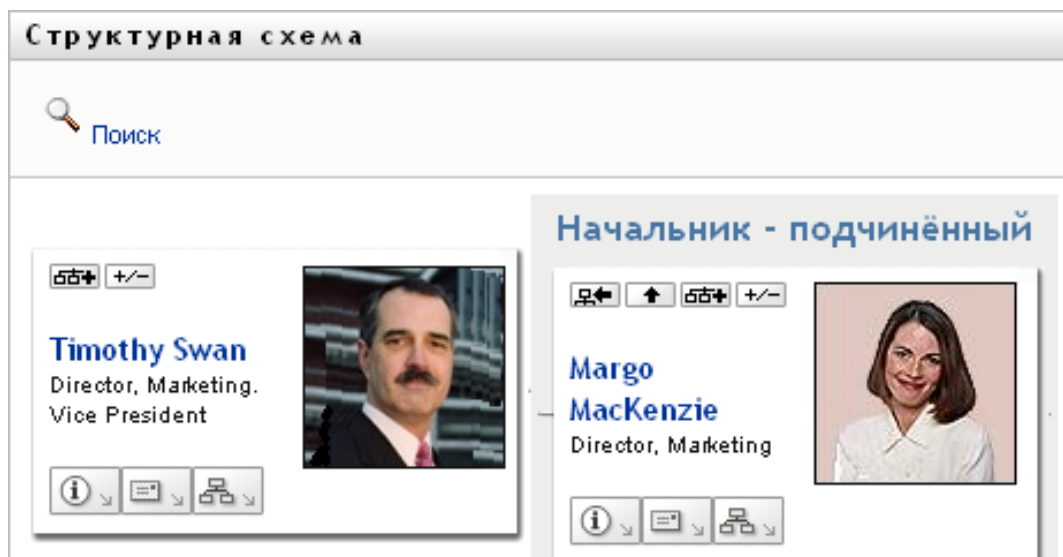

Кнопка *На уровень выше* доступна только в случае, если владелец карточки назначен менеджером. Если эта функция недоступна, обратитесь к администратору.

С данной карточки можно дважды перейти на уровень выше.

3.2.2 Переопределение корня отношения

Чтобы переопределить корень в окне просмотра схемы отношений, выполните следующие действия:

- 1 Найдите пользовательскую карточку, которая должна стать новым корнем.
- 2 Щелкните *Сделать этот объект новым корнем*  или имя пользователя (имя — это ссылка) в карточке. Выбранная карточка станет корнем структурной схемы.

Пусть, например, в своей собственной карточке Марго Маккензи щелкает "Сделать этот объект новым корнем" в таком окне просмотра:

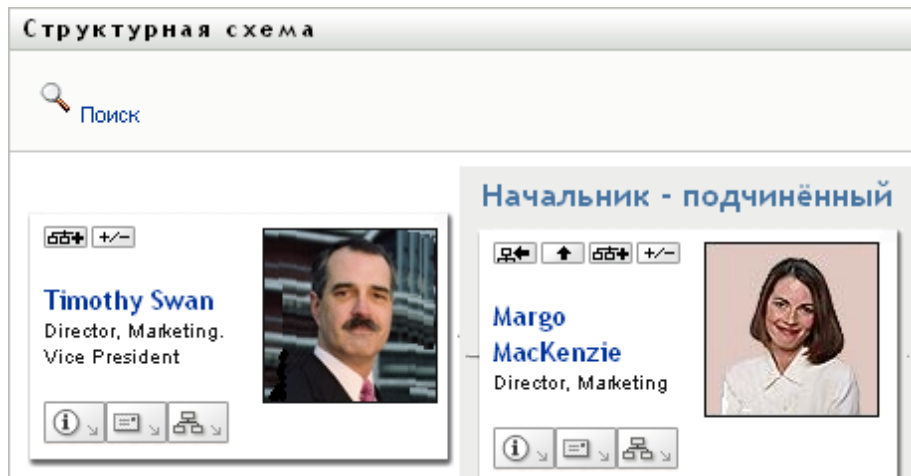

Ее карточка становится новым корнем и находится теперь в верхней точке структурной схемы:

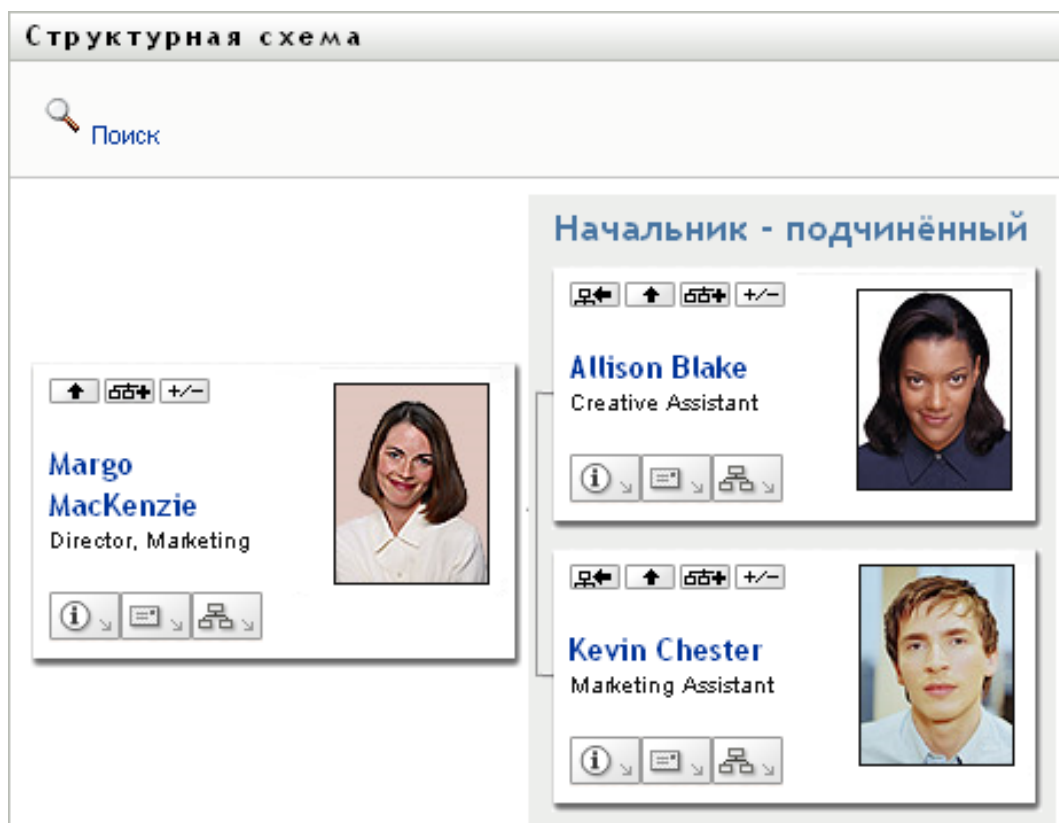

3.2.3 Переключение отношения по умолчанию

- 1 Щелкните *Переключиться на структурную схему* , чтобы изменить отношение по умолчанию.

- 2 Выберите тип отношения для отображения. Администратор может использовать отношения, предоставляемые Novell (см. [Таблица 3-1](#)), а также определить специальные отношения.

Таблица 3-1 Типы отношений структурной схемы, поддерживаемые Novell

Тип структурной схемы	Описание
Менеджер-сотрудник	Отображает подотчетность подчиненных их менеджерам.
Группа пользователей	Отображает пользователей и группы, к которым они принадлежат.

Марго Маккензи меняет представление отношения по умолчанию на "Группы пользователей":

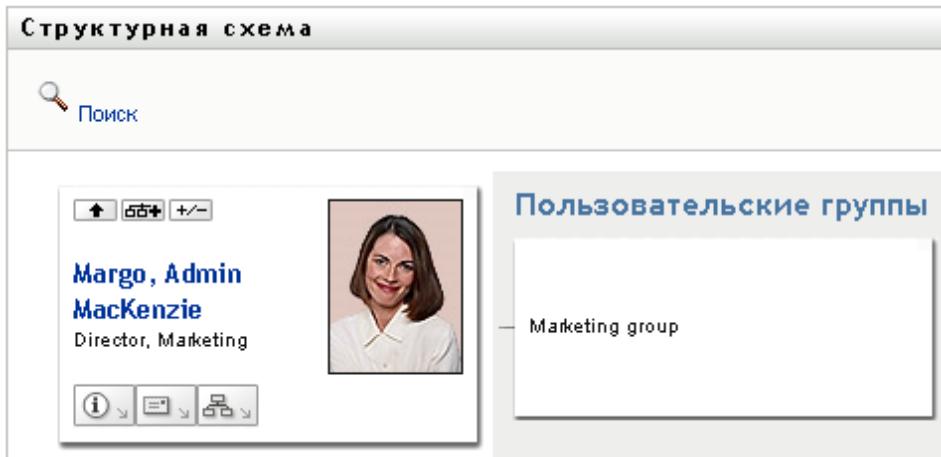

3.2.4 Развертывание или свертывание схемы по умолчанию

По умолчанию тип схемы отношений — "Менеджер-сотрудник", если Вы или Ваш администратор не задали другой тип. Чтобы развернуть или свернуть схему по умолчанию:

- 1 Найдите карточку, для которой хотите развернуть или свернуть схему отношений по умолчанию.
- 2 Нажмите кнопку переключателя *Развернуть/Свернуть текущее отношение* .

Схема будет развернута или свернута, чтобы показать или скрыть дочерние карточки, связанные с выбранной. Ниже показаны примеры окон просмотра для развернутой и свернутой диаграмм.

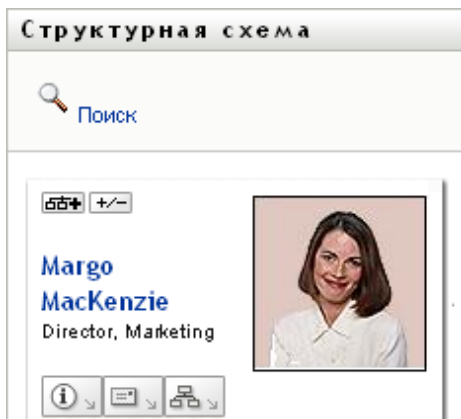
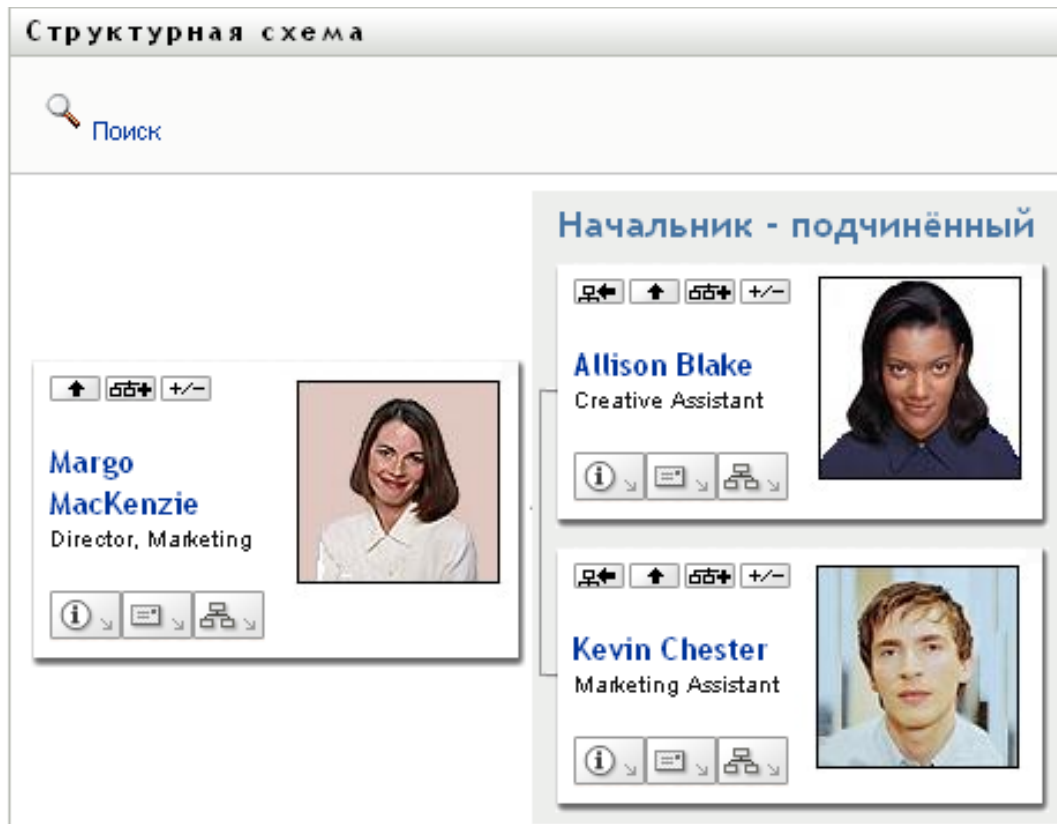

3.2.5 Выбор отношения для развертывания или свертывания

- 1 Определите карточку, отношения которой хотите просмотреть.
- 2 Нажмите в этой карточке *Выбор отношения для развертывания или свертывания* . Откроется выпадающий список.
- 3 Выберите в выпадающем списке отношение и действие:

Действие	Описание
Развернуть "менеджер-сотрудник"	Выберите этот параметр, чтобы открыть схему типа "менеджер-сотрудник". Доступно, если схема закрыта.
Развернуть группы пользователей	Выберите этот параметр, чтобы открыть группы пользователей. Доступно, если группы пользователей закрыты.
Свернуть схему "Менеджер-сотрудник"	Выберите этот параметр, чтобы свернуть для карточки схему типа "менеджер-сотрудник". Доступно, если схема открыта.
Свернуть группы пользователей.	Выберите этот параметр, чтобы свернуть для карточки группы пользователей. Доступно, если схема открыта.

Если администратор определил дополнительные отношения, они будут доступны в списке.

В следующем примере Марго Маккензи щелкает *Выбор отношения для развертывания или свертывания* и выбирает *Развернуть группы пользователей*:

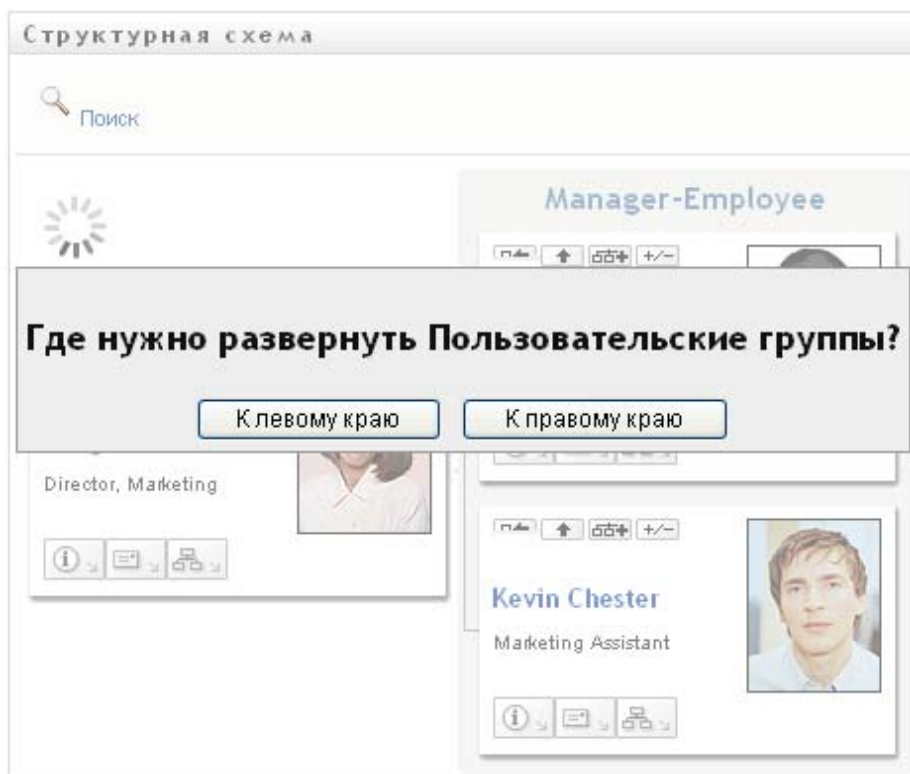

Затем она щелкает *К левому краю* и видит следующее:

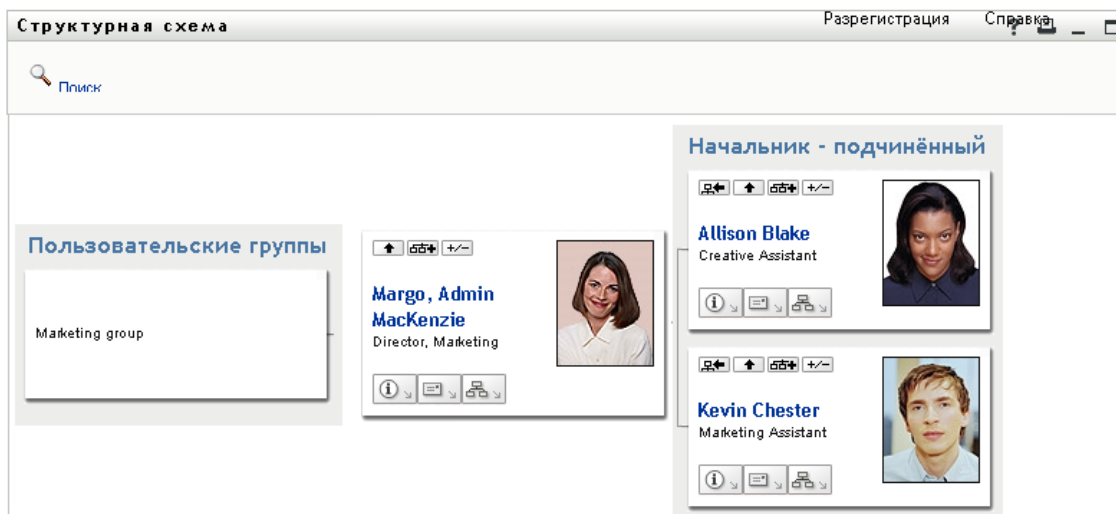

3.2.6 Поиск пользователя в структурной схеме

На организационной диаграмме можно искать пользователей. Благодаря этому поиску можно быстро найти пользователя, который отсутствует в текущем окне просмотра или на схеме отношений. Найденный пользователь помещается в новый корень окна просмотра.

- 1 Щелкните ссылку *Поиск* в верхнем левом углу схемы.

Откроется страница поиска:

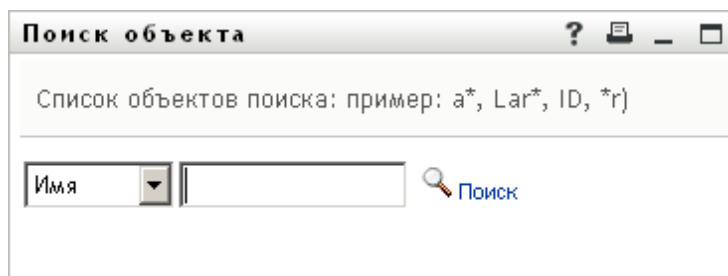

- 2 Задайте критерии поиска нужного пользователя:

2a Используйте выпадающий список, чтобы выбрать поиск по *Имени* или *Фамилии*.

2b В текстовом поле напротив выпадающего списка частично или полностью введите искомое имя.

Будет выполнен поиск всех имен, начало которых совпадает с введенным текстом. Регистр не учитывается. При необходимости в тексте критерия поиска можно использовать символ подстановки — звездочку (*), чтобы представить строку любой длины, в том числе нулевой, из любых символов.

Например, во всех приведенных ниже примерах будет найдено имя Chip:

Chip

chip

c

c*

*p
h

3 Щелкните *Поиск*.

Результаты поиска будут выведены на странице "Поиск":

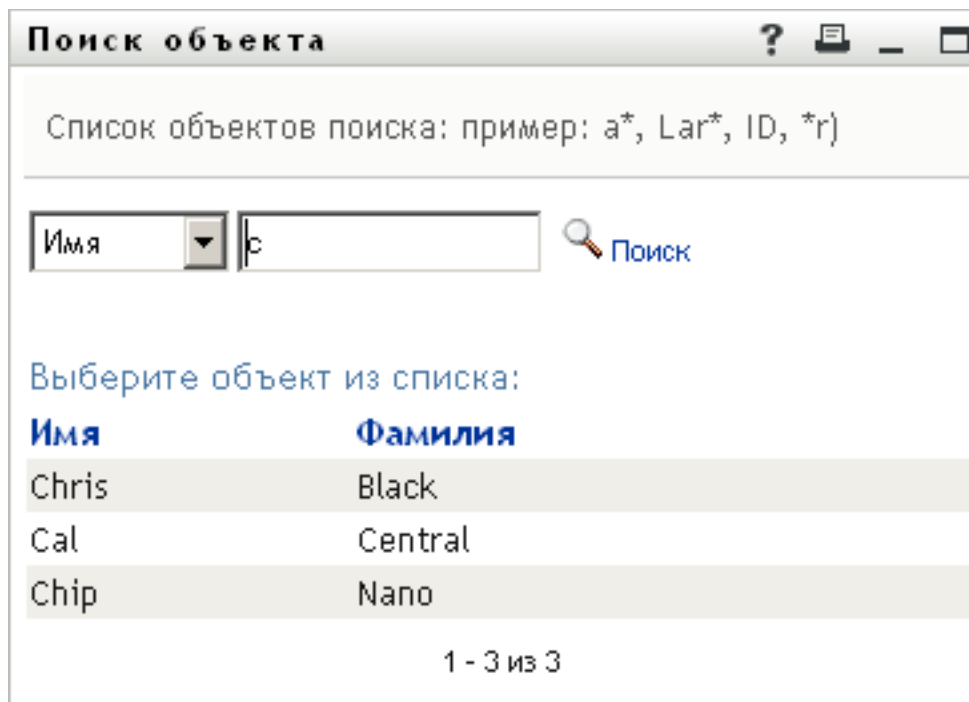

Если в отображаемом списке присутствует нужное имя, перейдите к [Действ. 4](#). В противном случае вернитесь к [Действ. 2](#).

Щелкнув заголовок столбца, результаты поиска можно отсортировать по убыванию или по возрастанию.

4 Выберите в списке нужного пользователя.

Страница "Поиск" будет закрыта, а выбранный пользователь помещен в новый корень в окне просмотра схемы.

3.3 Показ подробных сведений

На схеме можно показать подробные сведения (страница "Профиль") о выбранном пользователе:

1 Найдите карточку пользователя, подробные сведения о котором хотите увидеть на схеме.

2 На этой карточке щелкните *Действия учетной записи* 

Откроется выпадающий список.

3 В открывшемся списке выберите пункт *Информация*. Если Ваш администратор определил дополнительные параметры, они также присутствуют в списке.

Появится страница "Профиль" с подробными сведениями о выбранном пользователе:

Информация

Kevin Chester

-  Изменить личные данные
-  Отправить инф. учетной записи
-  Показать структурную схему

Имя:	Kevin
Фамилия:	Chester
Должность:	Marketing Assistant
Отдел:	marketing
Республика:	Northeast
Электронная почта:	test@novell.com
Менеджер:	Margo MacKenzie
Номер телефона:	(555) 555-1221

Эта страница аналогична Вашей собственной странице "Мой профиль" на вкладке *Самообслуживание учетной записи*. Однако при просмотре подробных сведений о другом пользователе у Вас могут отсутствовать права на просмотр некоторых данных или выполнение некоторых действий. Обратитесь за помощью к системному администратору.

Чтобы узнать, как использовать функции страницы "Профиль", см. [Глава 5 "Использование страницы "Мой профиль" на стр. 63](#).

- 4 По окончании работы со страницей "Профиль" ее окно можно закрыть.

3.4 Отправка электронной почты из схемы отношений

В разделе описывается:

- ♦ [Раздел 3.4.1, "Передача по электронной почте сведений о пользователе при помощи схемы" на стр. 54](#)
- ♦ [Раздел 3.4.2, "Отправка пользователю нового сообщения по электронной почте при помощи схемы" на стр. 56](#)
- ♦ [Раздел 3.4.3, "Отправка электронной почты членам группы конкретного менеджера" на стр. 56](#)

3.4.1 Передача по электронной почте сведений о пользователе при помощи схемы

- 1 Найдите карточку пользователя, подробные сведения о котором хотите отправить кому-либо.
- 2 Щелкните на карточке значок электронной почты :

Появится контекстное меню.
- 3 Выберите *Передача сведений по электронной почте*.

В используемом по умолчанию почтовом клиенте будет создано новое сообщение. Следующие реквизиты сообщения будут заполнены автоматически:

Реквизит сообщения	Содержит
Тема	Текст: <i>Identity Information for user-name</i>
Тело сообщения	Приветствие, сообщение, ссылка и имя отправителя. Ссылка (URL-адрес) указывает на страницу "Профиль", содержащую подробные сведения о выбранном пользователе. Ссылка предлагает получателю сообщения войти в Identity Manager User Application, чтобы просмотреть какую-либо информацию. Для просмотра или изменения данных получатель должен иметь соответствующие полномочия. Чтобы узнать, как использовать функции страницы "Профиль", см. Глава 5 "Использование страницы "Мой профиль" на стр. 63.

Пример:

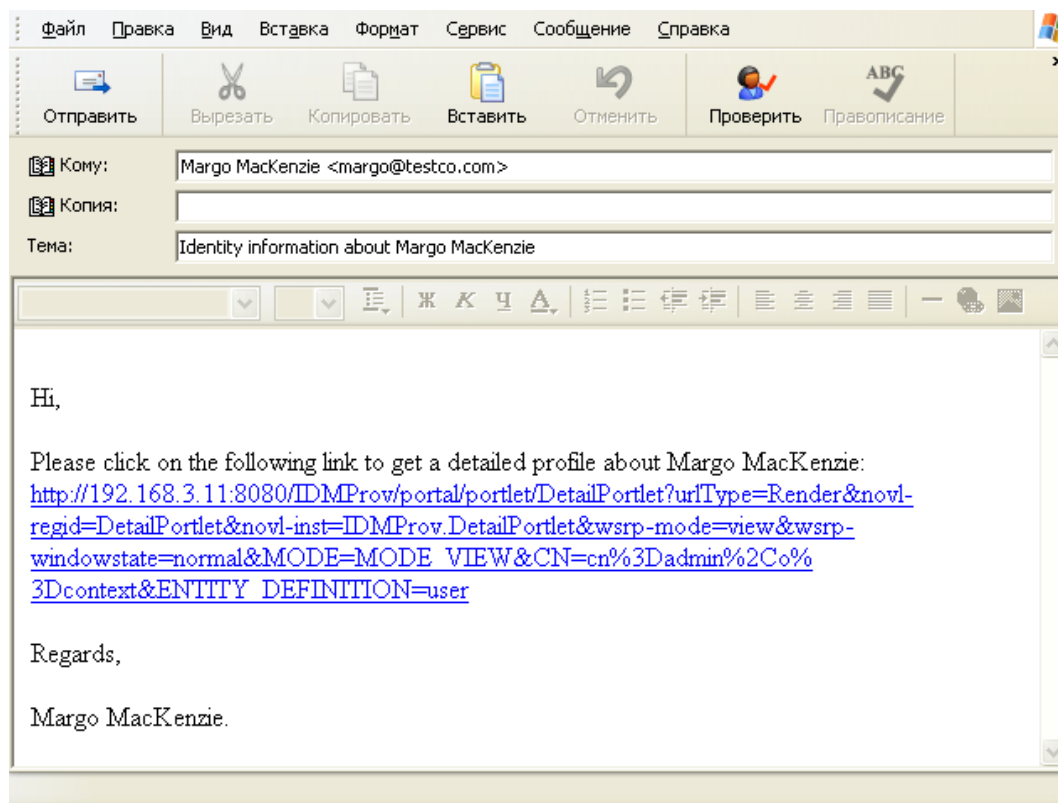

- 4 Укажите получателей сообщения (и любые дополнительные сведения по желанию).
- 5 Отправьте сообщение.

3.4.2 Отправка пользователю нового сообщения по электронной почте при помощи схемы

- 1 Найдите карточку пользователя, которому нужно отправить сообщение по электронной почте.
- 2 Щелкните на карточке значок электронной почты .
Появится контекстное меню.
- 3 Выберите *Новое сообщение электронной почты*.
В используемом по умолчанию почтовом клиенте будет создано новое сообщение. Сообщение пусто, за исключением списка *Кому*, где в качестве получателя указан выбранный пользователь.
- 4 Введите необходимые реквизиты сообщения.
- 5 Отправьте сообщение.

3.4.3 Отправка электронной почты членам группы конкретного менеджера

- 1 Найдите карточку пользователя-менеджера группы, членам которой нужно отправить сообщение по электронной почте.
- 2 Щелкните на карточке значок электронной почты :
Появится контекстное меню.
- 3 Выберите *Сообщение группе*.
В используемом по умолчанию почтовом клиенте будет создано новое сообщение. Сообщение пусто, за исключением списка *Кому*, где в качестве адресатов указаны все непосредственные подчиненные выбранного Вами пользователя (менеджера).

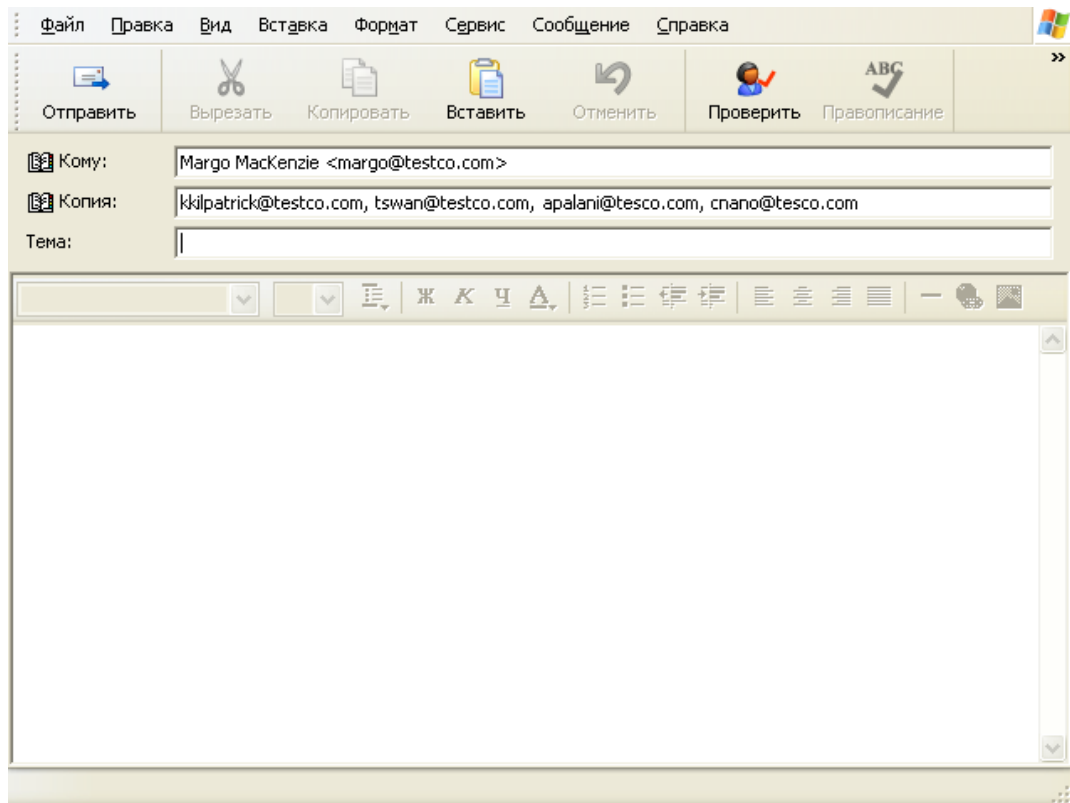

- 4 Введите необходимые реквизиты сообщения.
- 5 Отправьте сообщение.

Использование отчета о связях

4

В этом разделе показано, как использовать страницу "Отчет о связях" вкладки *Самообслуживание учетной записи* приложения Identity Manager User Application. Рассматриваются следующие темы:

- ♦ [Раздел 4.1, "Об отчете о связях" на стр. 59](#)
- ♦ [Раздел 4.2, "Отображение связей" на стр. 60](#)

ПРИМЕЧАНИЕ. В разделе описаны функции по умолчанию для страницы "Отчет по ассоциациям". Вы можете заметить некоторые отличия, связанные с Вашей должностью, уровнем полномочий и настройкой, сделанной для Вашего предприятия; за подробностями обращайтесь к своему системному администратору.

Более общие сведения о работе с вкладкой *Самообслуживание учетной записи* см.: [Глава 2 "Вкладка "Самообслуживание учетной записи". Введение" на стр. 37.](#)

4.1 Об отчете о связях

Как администратор, Вы можете использовать страницу "Отчет по ассоциациям" для просмотра и решения проблем со связями, в которых участвуют пользователи. Таблица приложений содержит:

- ♦ имена приложений или системные имена, для которых у пользователя есть связь в таблице DirXML-Associations хранилища учетных записей. (Таблица связей заполняется, когда хранилище синхронизирует учетную запись пользователя с подключенной системой через политику или предоставление прав.);
- ♦ Экземпляр связи;
- ♦ состояние связи. Описание состояний см.: [Таблица 4-1.](#)

Таблица 4-1 Таблица состояния связей

Состояние	Показывает
Обработан	Драйвер распознает пользователя приложения, которое является для драйвера целевым. У пользователей может возникнуть желание проверить, следует ли им выдать запрос обеспечения приложению или системе, которые отсутствуют в их списках связей. Или, если приложение присутствует в списках, но доступа к нему нет, пользователи могут обратиться к администраторам своих приложений, чтобы определить неполадку.
Отключено	Возможно, приложение недоступно пользователю.
Отложено	Связь находится в состоянии ожидания.
Вручную	Для реализации связи требуется ручная обработка.
Мигрировать	Требуется миграция.

Состояние	Показывает
ЛЮБОЕ	Другие значения состояния.

В хранилище учетных записей представлены не все ресурсы обеспечения.

4-1 на стр. 60 показывает пример страницы отчета о связях.

Рисунок 4-1 Страница отчета о связях

Имя	Экземпляр	Состояние
Драйвер сервиса приложения пользователя с рабочим процессом	UserApplication	Откл.
Драйвер сервиса продуктов	Entitlements Service Driver	Откл.
Драйвер Identity Manager для Active Directory и Exchange 2000	Active Directory	Откл.
Имя драйвера неизвестно	Delimited Text	Откл.

4.2 Отображение связей

Если щелкнуть *Отчет о связях*, первыми будут отображены Ваши собственные связи. Для отображения связей другого пользователя:

- 1 На вкладке *Самообслуживание учетной записи* в разделе *Управление информацией* щелкните *Отчет о связях*.
- 2 Нажмите кнопку *Поиск*, расположенную выше таблицы связей.
- 3 В окне "Поиск объекта" в раскрывающемся меню выберите *Имя* или *Фамилия* и укажите строку для поиска. В окне "Поиск объекта" отображаются и *Имя*, и *Фамилия*.

Список объектов поиска: пример: a*, Lar*, ID, *r)

Фамилия Miller Поиск

Выберите объект из списка:

Имя	Фамилия
Jack	Miller

1 - 1 из 1

4 Выберите имя. В таблице связей будут отображены связи пользователя с указанным именем.

Отчет по ассоциациям		
Поиск		
Определение jmiller...		
Имя	Экземпляр	Состояние
Драйвер сервиса приложения пользователя с рабочим процессом	UserApplication	Откл.

Использование страницы "Мой профиль"

5

В этом разделе показано, как использовать страницу "Мой профиль" вкладки *Самообслуживание учетной записи* приложения Identity Manager User Application. Рассматриваются следующие темы:

- ♦ Раздел 5.1, "О странице "Мой профиль"" на стр. 63
- ♦ Раздел 5.2, "Изменение Ваших данных" на стр. 64
- ♦ Раздел 5.3, "Отправка Ваших данных по электронной почте" на стр. 70
- ♦ Раздел 5.4, "Отображение структурной схемы" на стр. 71
- ♦ Раздел 5.5, "Ссылки на других пользователей или группы" на стр. 72

ПРИМЕЧАНИЕ. В этом разделе описаны функции по умолчанию для страницы "Мой профиль". Возможно, Вы обнаружите некоторые отличия, обусловленные Вашей должностью, уровнем полномочий и специальной настройкой, сделанной для Вашего предприятия; за подробной информацией обратитесь к системному администратору.

Более общие сведения о работе с вкладкой *Самообслуживание учетной записи* см.: [Глава 2 "Вкладка "Самообслуживание учетной записи". Введение"](#) на стр. 37.

5.1 О странице "Мой профиль"

Страницу "Мой профиль" можно использовать, чтобы отобразить подробные сведения о Вашей учетной записи пользователя и, при необходимости, работать с ними. Вот, например, что видит Кевин Честер (ассистент по маркетингу) на странице "Мой профиль":

Рисунок 5-1 Страница подробных сведений о моем профиле

Имя:	Kevin
Фамилия:	Chester
Должность:	Marketing Assistant
Отдел:	marketing
Республика:	Northeast
Электронная почта:	test@novell.com
Менеджер:	Margo MacKenzie
Номер телефона:	(555) 555-1221

При необходимости Вы можете изменить некоторые данные (однако то, что именно Вы сможете изменить, определяет системный администратор). Пусть, например, Кевин Честер щелкнул *Редактировать данные*. Отображается страница, где после получения от системного администратора соответствующих привилегий он сможет изменить данные профиля:

Рисунок 5-2 Страница изменения профиля

Информация	
Правка: Пользователь	
* обозначает обязательное.	
Этот объект недоступен для редактирования, или Вы не имеете достаточных прав для его изменения. Нажмите кнопку "Возврат", чтобы вернуться в режим просмотра.	
Атрибут	Значение
Имя:	Kevin
Фамилия:	Chester
Должность:	Marketing Assistant
Отдел:	marketing
Республика:	Northeast
Электронная почта:	test@novell.com
Менеджер:	Margo MacKenzie
Группа:	
Номер телефона:	(555) 555-1221
Фото пользователя:	

На главной (предназначенной для просмотра) странице "Мой профиль" доступны ссылки на другие полезные операции с данными. Вы можете:

- ♦ Отправить подробные сведения о себе кому-либо по электронной почте (в виде ссылки)
- ♦ Переключиться на отображение структурной схемы вместо отображения подробных сведений
- ♦ При наличии полномочий выбрать в структурной схеме другого пользователя или группу и отобразить подробные сведения о них
- ♦ Щелкнуть адрес электронной почты, чтобы отправить сообщение для данной учетной записи
- ♦ Указать языковой стандарт (язык) для используемого экземпляра User Application

5.2 Изменение Ваших данных

Страница "Мой профиль" предоставляет доступ к странице изменения, на которую Вы можете переключиться, если необходимо внести изменения.

Некоторые значения для изменения недоступны. Недоступные для изменения значения отображаются на странице изменения в виде текста, доступного только для чтения, или в виде ссылок. С вопросами о том, что именно Вам разрешено изменять, обращайтесь к системному администратору.

Для изменения Ваших данных:

- 1 Щелкните ссылку *Изменение личных данных*, расположенную в верхней части страницы "Мой профиль".
- 2 При помощи появившейся страницы изменения внесите нужные изменения. Используйте кнопки изменения, описанные в [Таблица 5-1](#).
- 3 По окончании изменения щелкните *Сохранить изменения*, а затем — *Вернуться*.

5.2.1 Скрытые данные

Скрытые фрагменты Ваших данных недоступны никому из пользователей Identity Manager User Application, кроме Вас и системного администратора.

- 1 Щелкните ссылку *Изменение личных данных*, расположенную в верхней части страницы "Мой профиль".
- 2 На странице изменения найдите элемент, который нужно скрыть.
- 3 Нажмите кнопку *Скрыть* рядом с этим элементом.

Для некоторых элементов кнопка *Скрыть* может быть отключена. Системный администратор может включить эту функцию для определенных элементов.

5.2.2 Использование кнопок изменения

В разделе [Таблица 5-1](#) перечислены кнопки, которые можно использовать для изменения данных профиля.

Таблица 5-1 Кнопки изменения

Кнопка	Функции
	Выполняет поиск значения для использования в записи
	Отображает список <i>Протокол</i> — перечень значений, использованных в записи ранее
	Добавляет другую запись
	Отображает все записи для атрибута
	Удаляет существующие записи и их значения
	Позволяет изменить (указать и отобразить) изображение

ПРИМЕЧАНИЕ. Добавляет и удаляет группы в разных операциях изменения. Если группы удаляются и добавляются в одной операции изменения, имена удаленных групп появятся вновь, если нажать кнопку + (добавить).

Дополнительные сведения об использовании некоторых из этих кнопок изменения изложены в следующих разделах:

- ♦ "Поиск пользователей" на стр. 66
- ♦ "Поиск группы" на стр. 67
- ♦ "Использование списка "Протокол"" на стр. 69
- ♦ "Изменение изображения" на стр. 70

Поиск пользователей

1 Щелкните *Поиск*  справа от записи (для которой нужно найти пользователя).

Откроется страница поиска:

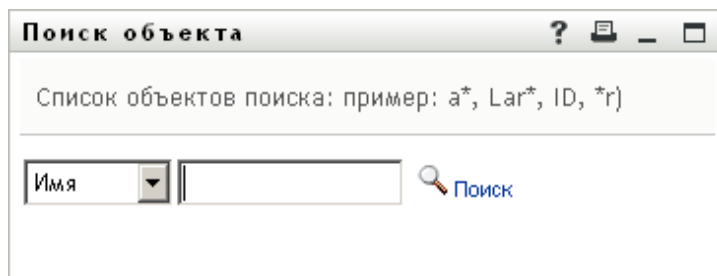

2 Укажите критерии для поиска требуемого пользователя:

2a Используйте раскрывающийся список, чтобы выбрать поиск по *Имени* или по *Фамилии*.

2b В поле ввода рядом с раскрывающимся списком введите, полностью или частично, строку для поиска.

Будет выполнен поиск всех имен (фамилий), начало которых совпадает с введенным текстом. Регистр не учитывается. При необходимости в тексте критерия поиска можно использовать символ подстановки — звездочку (*), чтобы представить строку любой длины, в том числе нулевой, из любых символов.

Например, во всех приведенных ниже примерах будет найдено имя Chip:

```
Chip  
chip  
c  
c*  
*p  
*h*
```

Поиск менеджеров выполняется только среди пользователей, которые являются менеджерами.

3 Щелкните *Поиск*.

Результаты поиска будут выведены на странице "Поиск":

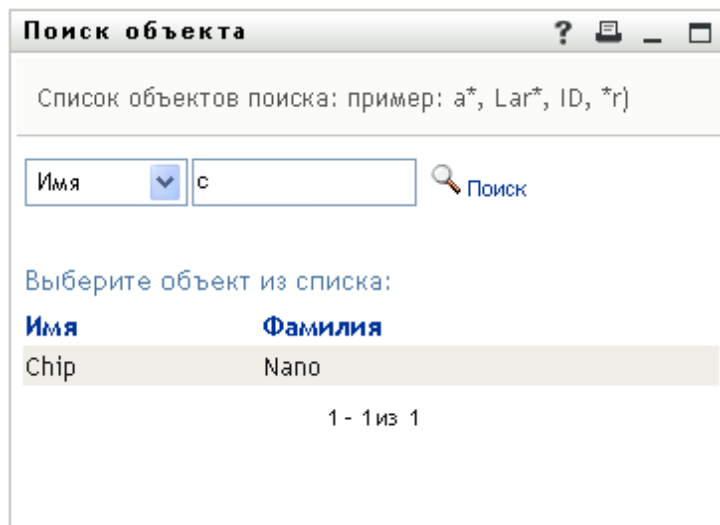

Если в отображаемом списке присутствует нужное имя, перейдите к [Действ. 4](#). В противном случае вернитесь к [Действ. 2](#).

Щелкнув заголовок столбца, результаты поиска можно отсортировать по убыванию или по возрастанию.

4 Выберите из списка нужного пользователя.

Страница "Поиск" будет закрыта, а имя выбранного пользователя вставлено в соответствующую запись страницы изменения.

Поиск группы

1 Щелкните *Поиск*  справа от записи (для которой нужно найти группу).

Откроется страница поиска:

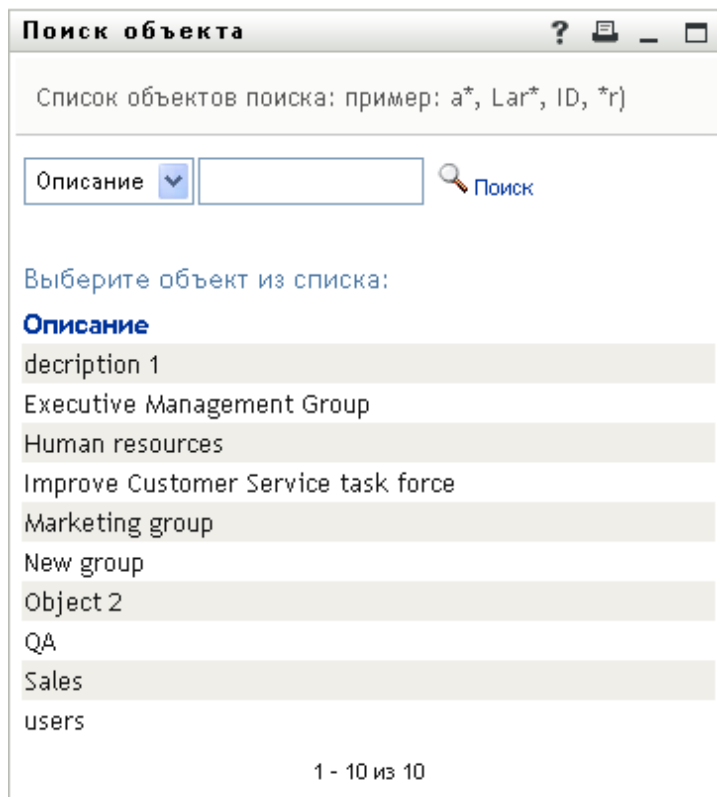

2 Укажите критерии для поиска нужной группы:

2a В выпадающем списке доступен только один вариант для выбора: поиск по *Описанию*.

2b В поле ввода рядом с выпадающим списком введите для поиска полностью или частично строку описания.

Будут найдены все описания, начало которых совпадает с введенным текстом. Регистр не учитывается. При необходимости в тексте поиска можно использовать символ подстановки — звездочку (*), чтобы представить строку любой длины, в том числе нулевой, из любых символов.

Например, во всех приведенных ниже примерах будет найдено описание Marketing:

```
Marketing
marketing
m
m*
*g
*k*
```

3 Щелкните *Поиск*.

Результаты поиска будут выведены на странице "Поиск":

Поиск объекта ? [иконка] [иконка]

Список объектов поиска: пример: a*, Lar*, ID, *r)

Описание [v] m [иконка] Поиск

Выберите объект из списка:

Описание

Marketing group

1 - 1 из 1

Если нужная группа присутствует в списке групп, перейдите к [Действ. 4](#). В противном случае вернитесь к [Действ. 2](#).

Щелкнув заголовок столбца, результаты поиска можно отсортировать по убыванию или по возрастанию.

4 Выберите в списке нужную группу.

Страница "Поиск" будет закрыта, а группа вставлена в соответствующую запись страницы изменения.

Использование списка "Протокол"

1 Щелкните значок *Протокол* [иконка] справа от записи (чьи предыдущие значения Вы хотите просмотреть).

Появится список *Протокол*. Значения упорядочены по алфавиту.

Предыдущий выбор

Marketing

Очистить протокол Отмена

2 Выполните одно из следующих действий:

Если хотите	Выполните
Извлечь значение из списка <i>Протокол</i>	Выберите значение из списка. Список <i>Протокол</i> будет закрыт, а значение вставлено в соответствующую запись страницы изменения.
Очистить список <i>Протокол</i>	Щелкните <i>Очистить протокол</i> . Список <i>Протокол</i> будет закрыт, а его значения для данной записи удалены. При очистке списка <i>Протокол</i> текущее значение записи на странице изменения не меняется.

Изменение изображения

В изменение данных могут входить операции добавления, замены или отображения изображения:

- 1 Чтобы отобразить изображение, на странице изменения щелкните *Отобразить*.
- 2 Чтобы добавить изображение, щелкните значок со знаком плюс  *Добавить и...*.
Если изображение уже существует и нужно заменить или удалить его, щелкните значок карандаша  *Изменить или удалить изображение...*.
- 3 Нажмите эту кнопку, чтобы открыть страницу "Передача файла":

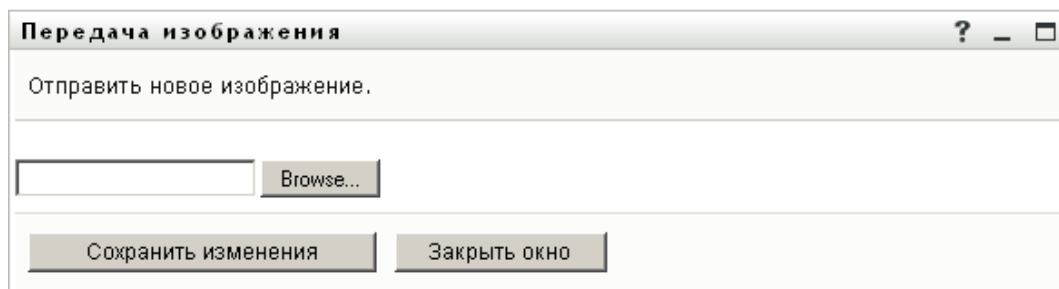

Если у данного элемента уже есть изображение, оно будет отображено здесь.

- 4 Чтобы добавить или заменить текущее изображение, выполните следующие действия:
 - 4a Щелкните *Просмотр* и выберите соответствующий файл изображения (например, GIF или JPG).
 - 4b Щелкните *Сохранить изменения*, чтобы передать выбранный файл изображения на сервер.
- 5 Щелкните *Заккрыть окно*, чтобы вернуться на страницу изменения.

5.3 Отправка Ваших данных по электронной почте

При помощи страницы "Мой профиль" подробные сведения можно отправить по электронной почте в виде ссылок:

- 1 Щелкните ссылку *Отправить персональные данные* в верхней части страницы "Мой профиль".

В используемом по умолчанию почтовом клиенте будет создано новое сообщение. Следующие реквизиты сообщения будут заполнены автоматически:

Реквизит сообщения	Содержит
Тема	Текст: <i>Identity Information for your-user-id</i>

Реквизит сообщения	Содержит
Тело сообщения	<p>Приветствие, сообщение, ссылка и имя.</p> <p>Ссылка (URL-адрес) указывает на страницу "Профиль", содержащую подробные сведения о Вас.</p> <p>После перехода по этой ссылке получателю сообщения будет предложено войти в Identity Manager User Application, прежде чем будут отображены какие-либо сведения. Для просмотра или изменения данных получатель должен иметь соответствующие полномочия.</p>

Пример:

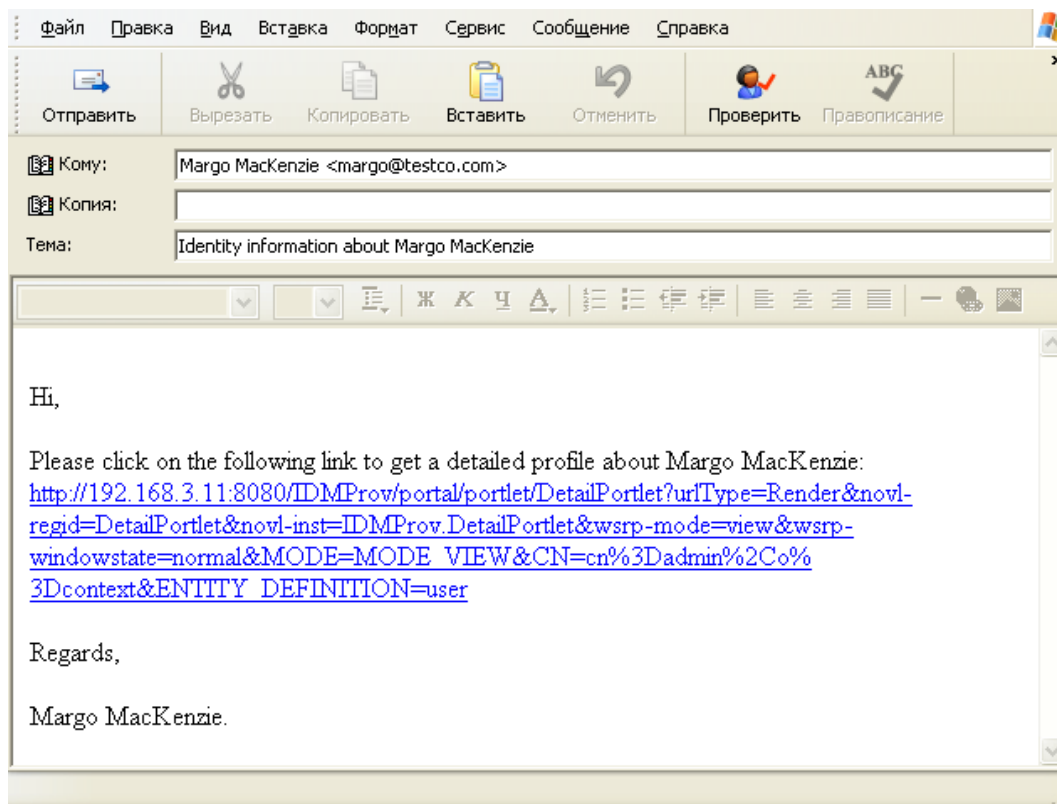

- 2 Укажите получателей сообщения (и любые дополнительные сведения по желанию).
- 3 Отправьте сообщение.

5.4 Отображение структурной схемы

Чтобы перейти со страницы "Мой профиль" на страницу "Структурная схема", щелкните ссылку *Отобразить структурную схему* в средней части страницы "Мой профиль".

Появится структурная схема. Пример:

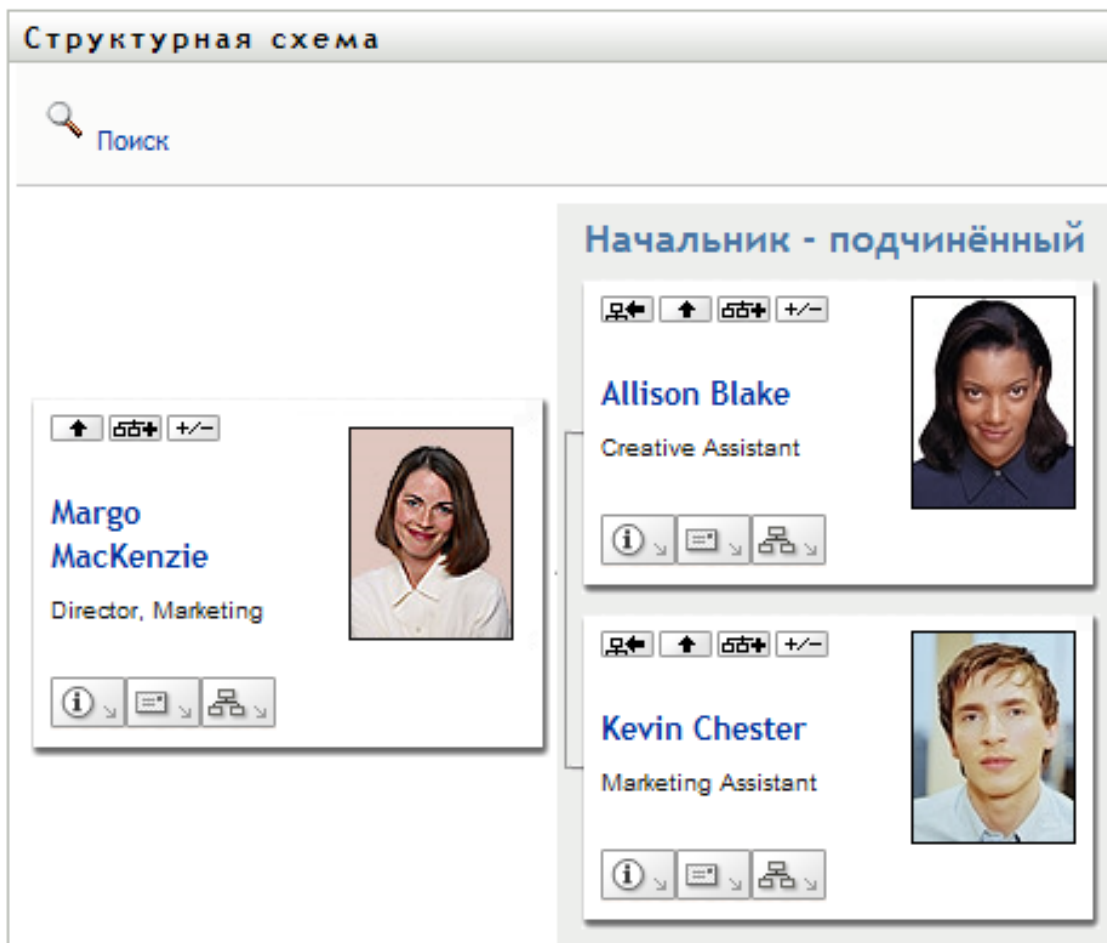

Чтобы узнать, как использовать функции этой страницы, см. [Глава 3 "Использование структурной схемы"](#) на стр. 43.

5.5 Ссылки на других пользователей или группы

Страница "Подробные сведения" может содержать ссылки на других пользователей или группы. Можно отобразить подробные сведения (страницу "Профиль") о любом пользователе или группе, если ссылки на них есть на Вашей странице "Подробные сведения".

Чтобы отобразить подробные сведения о другом пользователе или группе:

- 1 При просмотре или изменении данных на странице "Мой профиль" найдите ссылки, указывающие на имена других пользователей или групп. При наведении курсора мыши на ссылку ее текст будет подчеркнут.
- 2 Щелкните ссылку, чтобы отобразить подробные сведения о данном пользователе или группе (в отдельном окне).
- 3 По окончании работы с этим окном его можно закрыть.

Ниже приведен сценарий создания ссылки на подробные сведения о другом пользователе или группе. Тимоти Сван (вице-президент по маркетингу) входит в Identity Manager User Application и переходит на страницу "Мой профиль":

Рисунок 5-3 На странице "Мой профиль" отображаются подробные сведения о профиле и список доступных операций.

Управление информацией	⤴
Структурная схема	
· Мой профиль	
Поиск в Каталоге	
Управление паролями	⤴
Запрос-ответ пароля	
Изменение подсказки для пароля	
Смена пароля	
Состояние политики паролей	
Состояние синхронизации паролей	

Информация	
	 Изменение личных данных
	 Отправить инф. учетной записи
	 Показать структурную схему
	 Изменить предпочтительный язык
Имя:	Timothy
Фамилия:	Swan
Должность:	Director, Marketing, Vice President
Отдел:	management
Республика::	Northeast
Электронная почта:	test@novell.com
Менеджер:	Jack Miller
Номер телефона:	(555) 555-1204

Он щелкает *Редактировать данные*.

Рисунок 5-4 Страница "Изменение подробных сведений"

Он видит имена пользователей (Терри Меллон) и групп ("Административное управление", "Маркетинг", "Целевая рабочая группа по улучшению обслуживания клиентов"), представленные в виде ссылок. Он щелкает *Маркетинг* и видит новое окно:

Рисунок 5-5 Страница "Подробные сведения о группе"

Здесь отображаются подробные сведения о группе "Маркетинг". При наличии соответствующих полномочий Терри Меллон может щелкнуть *Редактировать группу* и использовать страницу *Изменение группы*, чтобы добавить или удалить членов группы, изменить описание группы или даже удалить группу.

Имена членов группы "Маркетинг" также являются ссылками. Он щелкает *Элисон Блейк* и видит:

Рисунок 5-6 Ссылки на профили членов группы страницы "Подробные сведения о группе"

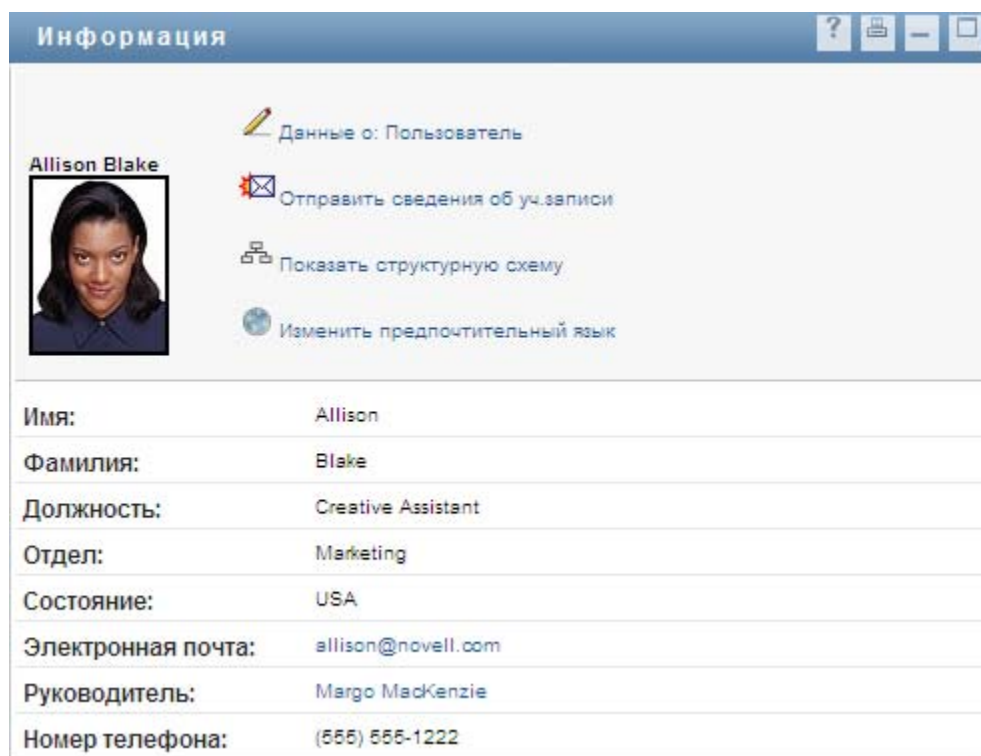

Имя:	Allison
Фамилия:	Blake
Должность:	Creative Assistant
Отдел:	Marketing
Состояние:	USA
Электронная почта:	allison@novell.com
Руководитель:	Margo MacKenzie
Номер телефона:	(555) 555-1222

Это — подробные сведения о пользователе Элисон Блейк (одной из сотрудниц Терри Меллона).

Он может щелкнуть *Редактировать: пользователь* и, если системный администратор дал ему на это право, изменить данные этого пользователя (за исключением атрибутов "Отдел" и "Регион") или удалить его.

Адрес электронной почты Элисон — это ссылка. Если Терри Меллон щелкнет ссылку, его почтовый клиент создаст новое сообщение для Элисон:

Рисунок 5-7 Сообщение электронной почты для пользователя со страницы его профиля

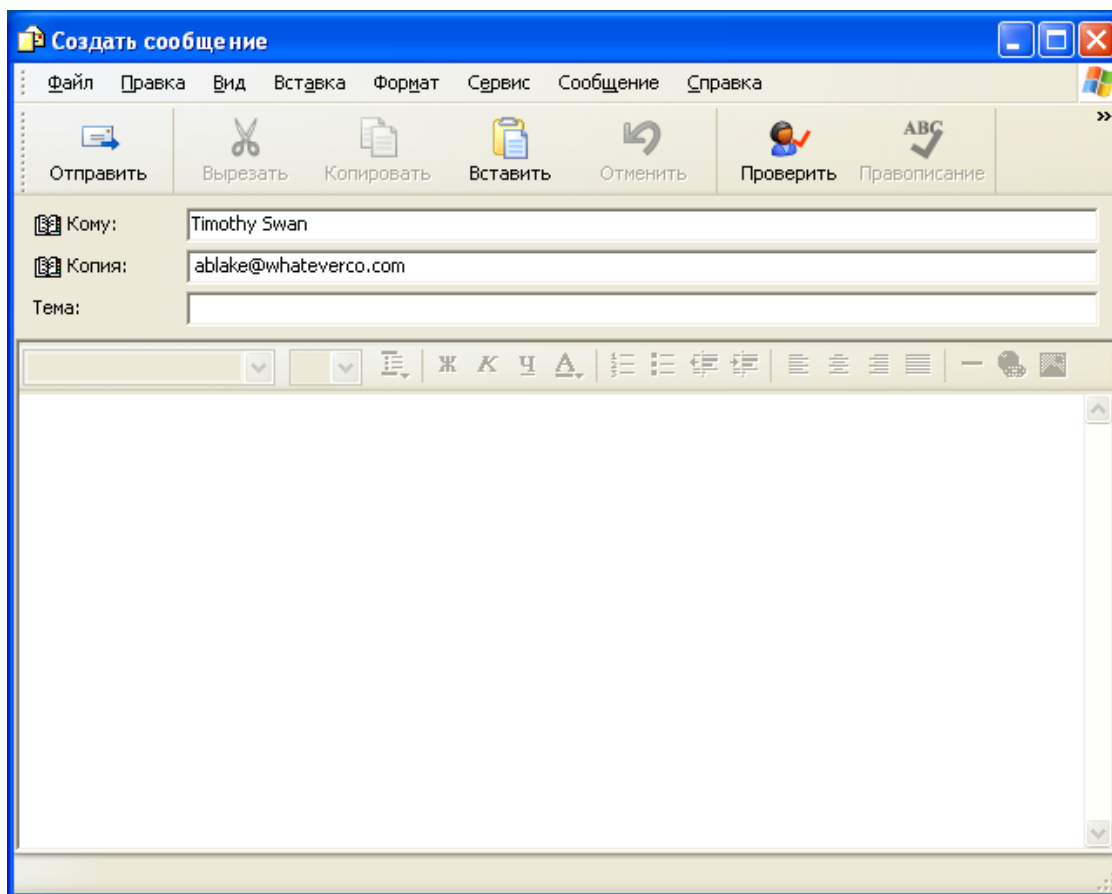

Теперь он может ввести содержание сообщения и отправить его.

5.6 Выбор предпочитаемого языка

Для работы в Identity Manager User Application можно выбрать предпочитаемый языковой стандарт (язык). Предпочитаемый языковой стандарт можно задать в любое время на странице *Мой профиль*.

- 1 Щелкните *Самообслуживание учетной записи > Управление информацией > Мой профиль > Редактирование предпочитаемого языка*. Откроется страница *Изменение предпочитаемого языкового стандарта*.
- 2 Добавьте языковой стандарт. Для этого откройте раскрывающийся список *Доступные языковые стандарты*, выберите нужный язык и нажмите кнопку *Добавить*.
- 3 Измените порядок предпочтений, для этого выберите языковой стандарт в списке *Языковые стандарты в порядке предпочтения* и измените его позицию при помощи *Переместить вверх*, *Переместить вниз* или *Удалить*.
- 4 Нажмите кнопку *"Сохранить изменения"*.

Изменить предпочтительный язык

Пользователь: Jack Miller
Установите региональные настройки для пользователя в текущем приложении.

Языки в порядке предпочтения

	Вверх
	Вниз
	Удалить

Доступные языки

Выберите регион для добавления...	Добавить
-----------------------------------	----------

Сохранить изменения Закрыть

Страницы Identity Manager User Application показываются на одном или нескольких языках (в зависимости от региональных настроек) согласно следующим правилам:

1. User Application использует определенные для него языковые стандарты в соответствии с порядком их перечисления в списке предпочитаемых языков.
2. Если предпочитаемый языковой стандарт для User Application не определен, используются предпочитаемые языки навигатора в порядке их перечисления.
3. Если предпочитаемый языковой стандарт не определен ни для User Application, ни для навигатора, используется язык User Application по умолчанию.

5.6.1 Определение предпочитаемого языка в навигаторе

В навигаторе Firefox* добавьте языки, выбрав *Инструменты > Общее > Языки > Языки*. Поместите предпочитаемый язык в начало списка. В Internet Explorer задайте язык, выбрав *Вид > Кодировка*.

Использование поиска в каталоге

6

В этом разделе показано, как использовать страницу "Поиск в каталоге" вкладки *Самообслуживание учетной записи* приложения Identity Manager User Application. Рассматриваются следующие темы:

- ♦ [Раздел 6.1, "О поиске в каталоге" на стр. 79](#)
- ♦ [Раздел 6.2, "Выполнение базового поиска" на стр. 82](#)
- ♦ [Раздел 6.3, "Выполнение расширенного поиска" на стр. 83](#)
- ♦ [Раздел 6.4, "Работа с результатами поиска" на стр. 92](#)
- ♦ [Раздел 6.5, "Использование сохраненных поисков" на стр. 98](#)

ПРИМЕЧАНИЕ. В этом разделе описаны функции по умолчанию для страницы "Поиск в каталоге". Возможно, Вы обнаружите некоторые отличия, обусловленные Вашей должностью, уровнем полномочий и специальной настройкой, сделанной для Вашего предприятия; за подробной информацией обратитесь к системному администратору.

Более общие сведения о работе с вкладкой *Самообслуживание учетной записи* см.: [Глава 2 "Вкладка "Самообслуживание учетной записи". Введение" на стр. 37.](#)

6.1 О поиске в каталоге

Страницу "Поиск в каталоге" можно использовать для поиска пользователей, групп или групп по заданным критериям, вновь введенным или сохраненным ранее.

Пусть, например, Тимоти Свану (директору по маркетингу) нужно найти сведения о ком-нибудь на своем предприятии. Он переходит на страницу "Поиск в каталоге" и по умолчанию видит следующее:

Рисунок 6-1 Страница "Поиск в каталоге"

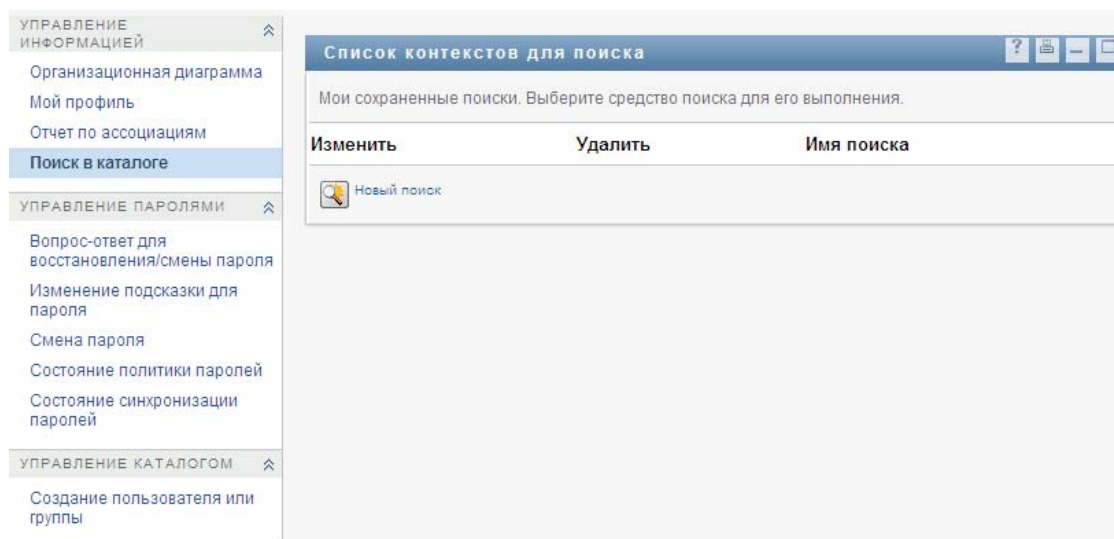

У Тимоти Свана нет ранее сохраненных и доступных для выбора критериев поиска, поэтому он выбирает *Новый поиск*.

Имя пользователя, с которым он хочет связаться, начинается с буквы С, но полного имени Тимоти не помнит. Все, что ему нужно сделать, это задать базовый поиск по следующему критерию:

Рисунок 6-2 Указание критерия поиска на странице "Список контекстов для поиска"

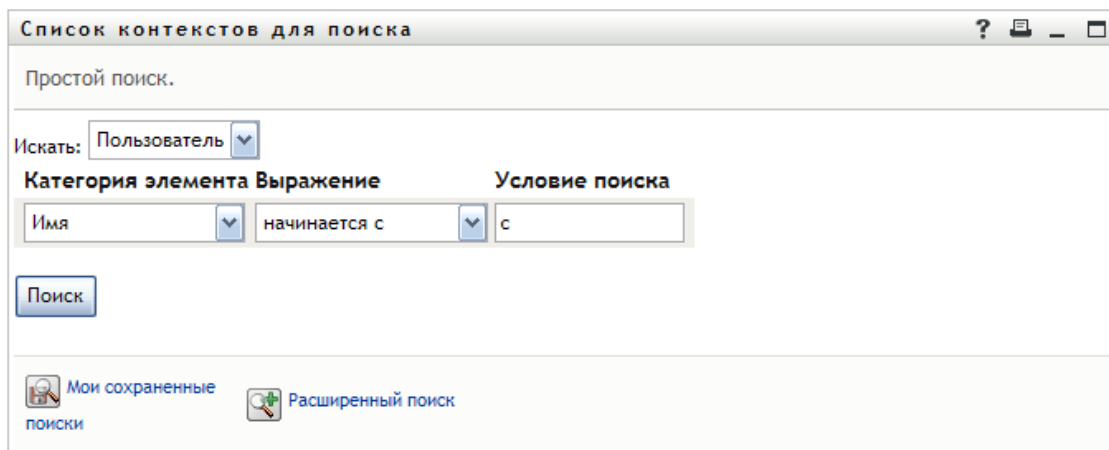

Отображаются результаты поиска, которые Тимоти может изучить и использовать для работы с нужными ему данными. По умолчанию показываются данные вкладки *Личность*:

Рисунок 6-3 Результаты поиска

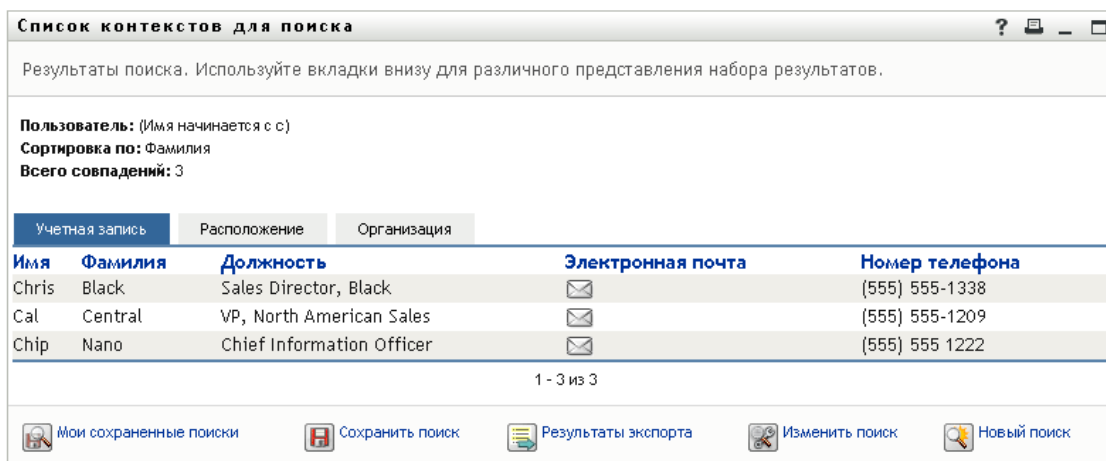

Тимоти переходит на вкладку *Организация* результатов поиска, чтобы получить другой бланк данных. Он вспоминает, что нужный ему человек работает под руководством Кипа Келлера, поэтому диапазон поиска можно ограничить до Cal Central:

Рисунок 6-4 Использование вкладок для изменения бланков результатов поиска

Помимо вкладок для различных бланков данных, страница результатов поиска содержит ссылки и кнопки для выполнения операций с данными. Вы можете:

- ♦ Сортировать строки данных, щелкнув заголовок столбца
- ♦ Отображать подробные сведения (страницу "Профиль") о пользователе или группе, щелкнув соответствующую строку
- ♦ Отправить пользователю сообщение, щелкнув значок электронной почты в соответствующей строке
- ♦ Сохранять критерии поиска для использования в будущем
- ♦ Экспортировать результаты поиска в текстовый файл
- ♦ Уточнять поиск, изменяя его критерии

Иногда базового поиска для описания данных, нужных для генерации результатов поиска, может оказаться недостаточно. В этом случае для задания сложных критериев можно использовать расширенный поиск.

При необходимости параметры расширенного поиска можно сохранить и использовать при повторном поиске. Сохранение параметров поиска может быть удобно и для часто выполняемых базовых поисков. Например, Тимоти Сван добавил к сохраненным еще два критерия поиска, которые он часто использует:

Рисунок 6-5 Сохраненные критерии поиска на странице "Список контекстов для поиска"

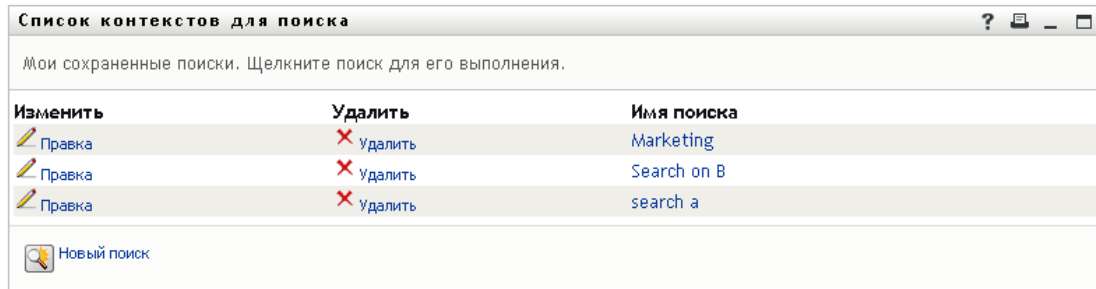

6.2 Выполнение базового поиска

- 1 Перейдите на страницу "Поиск в каталоге" и щелкните *Новый поиск*. По умолчанию отображается страница "Базовый поиск":

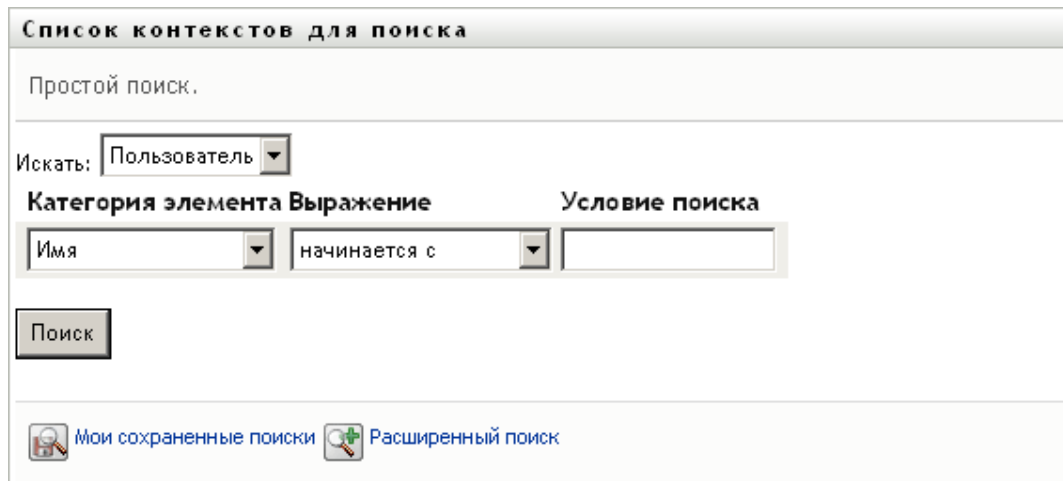

- 2 В раскрывающемся списке *Что искать* укажите тип данных, которые нужно найти. Для этого выберите *Группа* или *Пользователь*.
- 3 В раскрывающемся списке *Категория элемента* выберите атрибут поиска. Пример:
Last Name
Список доступных атрибутов зависит от того, что Вы ищете (пользователей или группы).
- 4 В раскрывающемся списке *Выражение* выберите операцию сравнения, которая будет применена к выбранному атрибуту. Пример:
equals

Дополнительные сведения см.: [Раздел 6.3.1, "Выбор выражения" на стр. 85.](#)

- 5 В поле ввода *Условие поиска* укажите значение, с которым будет сравниваться выбранный атрибут. Пример:

Smith

Дополнительные сведения см.: [Раздел 6.3.2, "Указание значения для сравнения" на стр. 87.](#)

- 6 Щелкните *Поиск*.

Будут отображены результаты поиска.

О дальнейших действиях см.: [Раздел 6.4, "Работа с результатами поиска" на стр. 92.](#)

6.3 Выполнение расширенного поиска

Расширенный поиск следует использовать, если для поиска пользователей или групп нужно указать несколько критериев. Пример:

Last Name **equals** Smith **AND** Title **contains** Rep

Если указаны несколько групп критериев (для контроля порядка применения критериев), для связи их между собой используются те же логические операции. Например, для выполнения расширенного поиска со следующими критериями (две группы связаны логической операцией "ИЛИ"):

(Last Name **equals** Smith **AND** Title **contains** Rep) **OR** (First Name **starts with** k **AND** Department **equals** Sales)

укажите данные, показанные в [6-6 на стр. 83](#):

Рисунок 6-6 Указание критериев расширенного поиска на странице "Список контекстов для поиска"

Результаты этого поиска показаны в 6-7 на стр. 84.

Рисунок 6-7 Результаты расширенного поиска

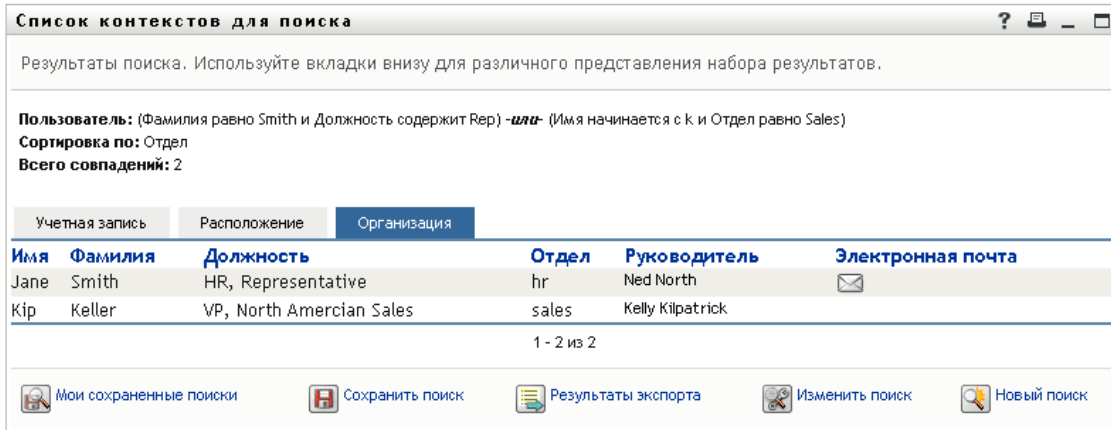

Выполнение расширенного поиска:

- 1 Перейдите на страницу "Поиск в каталоге" и щелкните *Новый поиск*. По умолчанию отображается страница "Базовый поиск".
- 2 Щелкните *Расширенный поиск*. Появится страница "Расширенный поиск":

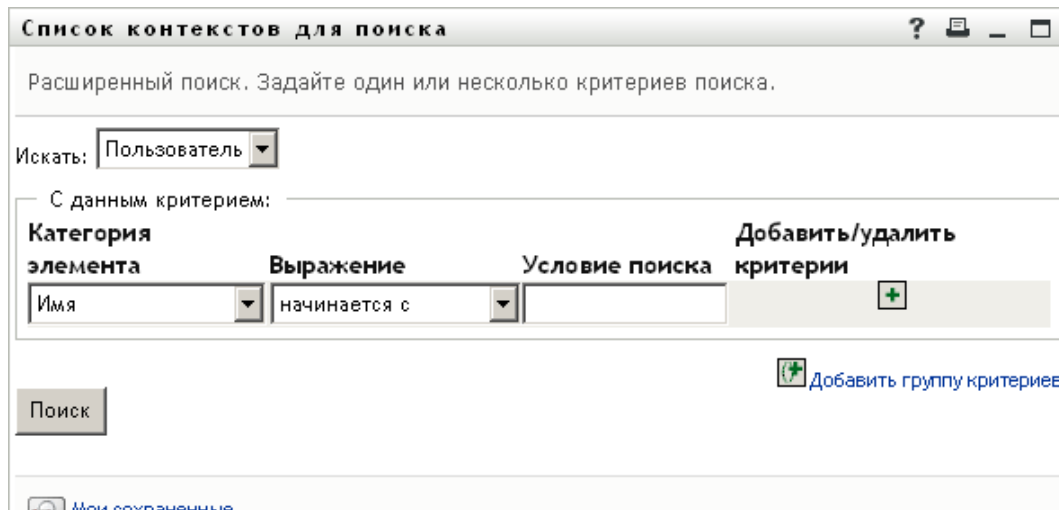

- 3 В раскрывающемся списке *Что искать* укажите тип данных, которые нужно найти. Для этого выберите один из следующих вариантов:

- ♦ Группа
- ♦ Пользователь

Теперь можно заполнить раздел *По этим критериям*.

- 4 Укажите критерий для группы критериев:

- 4а Используйте раскрывающийся список *Категория элемента* для выбора атрибута поиска. Пример:

Last Name

Список доступных атрибутов зависит от того, что Вы ищете (пользователей или группы).

- 4b** Используйте раскрывающийся список *Выражение* для выбора операции сравнения, которая будет применена к выбранному атрибуту. Пример:

equals

Дополнительные сведения см.: [Раздел 6.3.1, "Выбор выражения" на стр. 85.](#)

- 4c** Используйте поле ввода *Условие поиска* для указания значения, с которым будет сравниваться выбранный атрибут. Пример:

Smith

Дополнительные сведения см.: [Раздел 6.3.2, "Указание значения для сравнения" на стр. 87.](#)

- 5** Если нужно указать другой критерий для группы критериев:

- 5a** Нажмите кнопку *Добавить критерии* справа от группы критериев:

- 5b** Используйте расположенный слева от нового критерия раскрывающийся список *Логический оператор для критериев*, чтобы связать текущий критерий с предыдущим; выберите либо *И*, либо *ИЛИ*. В пределах любой группы критериев можно использовать только один из двух типов логических операторов.

- 5c** Повторите эту процедуру, начиная с [Действ. 4.](#)

Для удаления критерия нажмите кнопку *Удалить критерии* справа от него:

- 6** Если нужно определить другую группу критериев:

- 6a** Щелкните *Добавить группу критериев*:

- 6b** Используйте расположенный выше новой группы критериев раскрывающийся список *Логический оператор для группы критериев*, чтобы связать текущую группу критериев с предыдущей; выберите либо *И*, либо *ИЛИ*.

- 6c** Повторите эту процедуру, начиная с [Действ. 4.](#)

Чтобы удалить группу критериев, нажмите кнопку *Удалить группу критериев* прямо над ней:

- 7** Щелкните *Поиск*.

Будут отображены результаты поиска.

О дальнейших действиях см.: [Раздел 6.4, "Работа с результатами поиска" на стр. 92.](#)

6.3.1 Выбор выражения

Щелкните *Выражение*, чтобы выбрать критерий поиска. Список доступных в критерии операций сравнения (отношения) определяется типом указанного для него атрибута:

Таблица 6-1 Операции сравнения для поиска

Если атрибут — это	Можно выбрать одну из следующих операций сравнения
Строка (текст)	<ul style="list-style-type: none"> ◆ начинается с ◆ содержит ◆ равно ◆ оканчивается на ◆ присутствует ◆ не начинается с ◆ не содержит ◆ не равно ◆ не заканчивается на ◆ отсутствует
Строка (текст) с предопределенным списком вариантов выбора	<ul style="list-style-type: none"> ◆ равно ◆ присутствует
Пользователь или группа (или другой объект, идентифицируемый различающимся именем)	<ul style="list-style-type: none"> ◆ не равно ◆ отсутствует
Логическая переменная (ИСТИНА или ЛОЖЬ)	
Пользователь (категория элемента: Менеджер, Группа или Прямая подотчетность)	<ul style="list-style-type: none"> ◆ равно ◆ присутствует ◆ не равно ◆ отсутствует
Группа (категория элемента: члены)	<ul style="list-style-type: none"> ◆ равно ◆ присутствует ◆ не равно ◆ отсутствует
Время (в формате "дата-время" или "только дата")	<ul style="list-style-type: none"> ◆ равно ◆ больше
Число (целое)	<ul style="list-style-type: none"> ◆ больше или равно ◆ меньше ◆ меньше или равно ◆ присутствует ◆ не равно ◆ не больше ◆ не больше или равно ◆ не меньше ◆ не меньше или равно ◆ отсутствует

6.3.2 Указание значения для сравнения

Тип атрибута, указанный для критерия, определяет также и тип его значения для сравнения:

Таблица 6-2 Метод ввода значения для сравнения

Если атрибут — это	Для указания значения сделайте следующее
Строка (текст)	Введите текст в поле ввода, отображенное справа.
Строка (текст) с предопределенным списком вариантов выбора	Выберите из раскрывающегося списка, отображенного справа, один из вариантов.
Пользователь или группа (или другой объект, идентифицируемый различающимся именем)	Используйте кнопки <i>Поиск</i> , <i>Протокол</i> и <i>Сброс</i> , расположенные справа.
Время (в формате "дата-время" или "только дата")	Используйте кнопки <i>Календарь</i> и <i>Сброс</i> , отображенные справа.
Число (целое)	Введите число в поле ввода, отображенное справа.
Логическая переменная (ИСТИНА или ЛОЖЬ)	Введите ИСТИНА или ЛОЖЬ в поле ввода, отображенное справа.

Не следует указывать значение, если операция сравнения одна из следующих:

- ♦ присутствует
- ♦ отсутствует

Регистр текста

Текстовый поиск нечувствителен к регистру. Результаты поиска не зависят от регистра, использованного при указании значения. Например, следующие значения эквивалентны:

McDonald

mcdonald

MCDONALD

Символы подстановки в тексте

При необходимости в тексте поиска можно использовать символ подстановки — звездочку (*), чтобы представить строку любой длины, в том числе нулевой, из любых символов.

Пример:

Mc*

*Donald

Don

McD*d

Использование кнопок "Поиск", "Протокол" и "Сброс"

Для некоторых критериев поиска отображаются кнопки "Поиск", "Протокол" и "Сброс". В данном разделе показано, как использовать эти кнопки.

Таблица 6-3 Кнопки "Поиск", "Протокол" и "Сброс" в критериях поиска

Кнопка	Функции
	Поиск значения, которое будет использовано для сравнения
	Отображение списка значений <i>Протокол</i> , используемых для сравнения
	Сброс значения для сравнения

Чтобы найти пользователя:

- 1 Щелкните *Поиск* справа от записи (для которой нужно найти пользователя):

Откроется страница поиска:

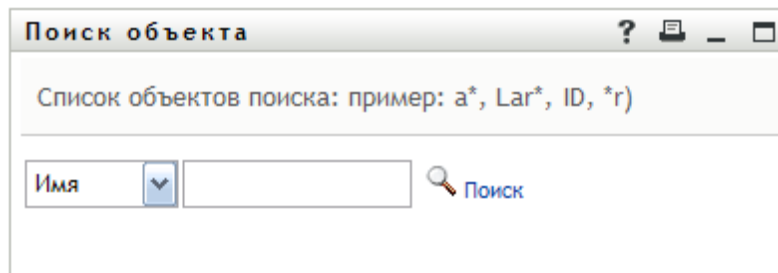

- 2 Укажите критерии для поиска требуемого пользователя:
 - 2a Используйте раскрывающийся список, чтобы выбрать поиск по *Имени* или *Фамилии*.
 - 2b В поле ввода рядом с выпадающим списком введите, полностью или частично, строку для поиска.

Будет выполнен поиск всех имен (фамилий), начало которых совпадает с введенным текстом. Регистр не учитывается. При необходимости в тексте поиска можно использовать символ подстановки — звездочку (*), чтобы представить строку любой длины, в том числе нулевой, из любых символов.

Например, во всех приведенных ниже примерах будет найдено имя Chip:

```
Chip
chip
c
c*
*p
*h*
```

- 3 Щелкните *Поиск*.

Результаты поиска будут выведены на странице "Поиск":

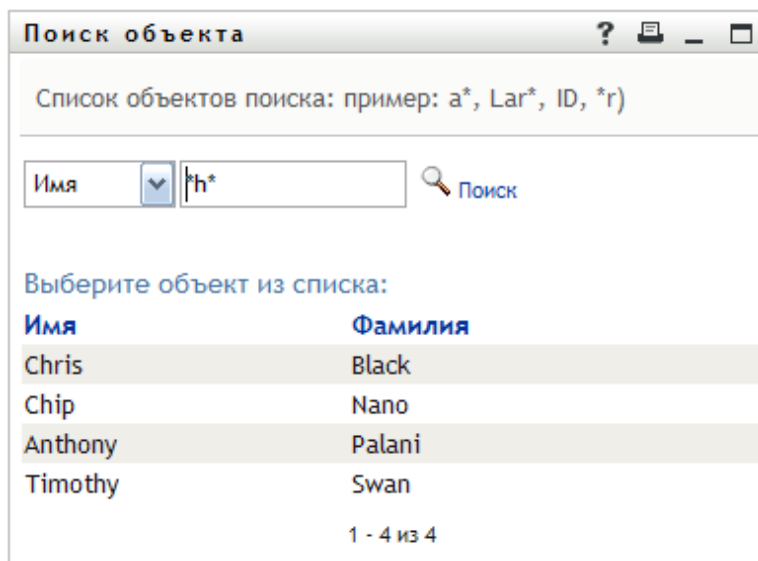

Если в отображаемом списке присутствует нужное имя, перейдите к [Действ. 4](#). В противном случае вернитесь к [Действ. 2](#).

Щелкнув заголовок столбца, результаты поиска можно отсортировать по убыванию или по возрастанию.

4 Выберите в списке нужного пользователя.

Страница "Поиск" будет закрыта, а имя этого пользователя вставлено в соответствующую запись в качестве значения для сравнения.

Чтобы выполнить поиск группы как критерия поиска пользователя:

1 Добавьте *Группу* в качестве критерия поиска, затем нажмите кнопку *Поиск*  справа от поля *Условие поиска*:

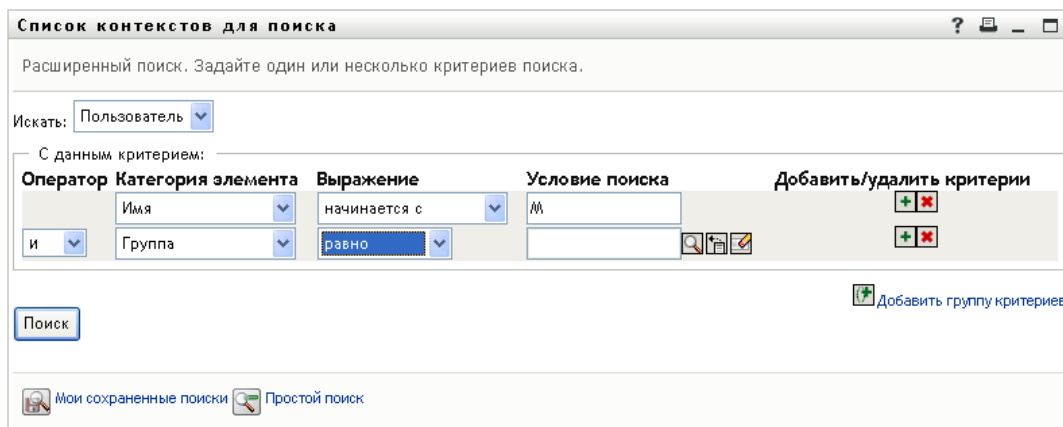

Результаты поиска выводятся на странице "Поиск":

2 Укажите критерии для поиска нужной группы:

2a В выпадающем списке доступен только один вариант для выбора: поиск по *Описанию*.

2b В поле ввода рядом с выпадающим списком введите для поиска полностью или частично строку описания.

Будут найдены все описания, начало которых совпадает с введенным текстом. Регистр не учитывается. При необходимости в тексте поиска можно использовать символ подстановки — звездочку (*), чтобы представить строку любой длины, в том числе нулевой, из любых символов.

Например, во всех приведенных ниже примерах будет найдено описание Marketing:

```
Marketing
marketing
m
m*
*g
*k*
```

3 Щелкните *Поиск*.

Результаты поиска будут выведены на странице "Поиск":

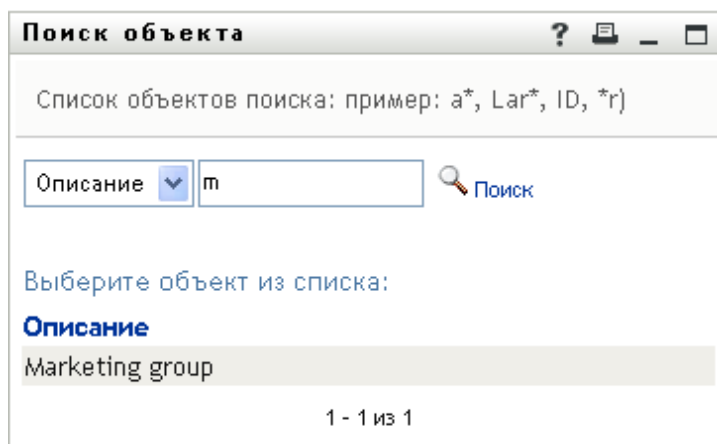

Если нужная группа присутствует в списке групп, перейдите к [Действ. 4](#). В противном случае вернитесь к [Действ. 2](#).

Щелкнув заголовок столбца, результаты поиска можно отсортировать по убыванию или по возрастанию.

4 Выберите в списке нужную группу.

Страница "Поиск" будет закрыта, а описание этой группы вставлено в соответствующую запись в качестве значения для сравнения.

Чтобы использовать список *Протокол*:

1 Нажмите кнопку *Протокол*  справа от записи, предыдущие значения которой хотите просмотреть:

В списке *Протокол* выводятся предыдущие значения для данного критерия, упорядоченные по алфавиту:

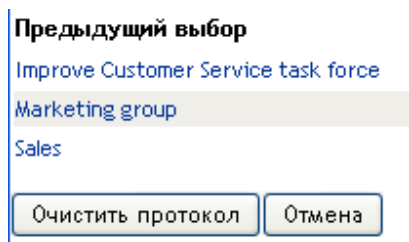

2 Выполните одно из следующих действий:

Если хотите	Выполните
Извлечь значение из списка <i>Протокол</i>	<p>Выберите значение из списка.</p> <p>Список <i>Протокол</i> будет закрыт, а значение вставлено в соответствующую запись в качестве значения для сравнения.</p>

Если хотите	Выполните
Очистить список <i>Протокол</i>	Щелкните <i>Очистить протокол</i> . Список <i>Протокол</i> будет закрыт, а его значения для данной записи будут удалены. При очистке списка <i>Протокол</i> текущее значение для сравнения в записи не меняется.

6.4 Работа с результатами поиска

В этом разделе показано, как работать с результатами, выведенными после успешного поиска:

- ♦ [Раздел 6.4.1, "О результатах поиска" на стр. 92](#)
- ♦ [Раздел 6.4.2, "Использование списка результатов поиска" на стр. 93](#)
- ♦ [Раздел 6.4.3, "Другие действия, доступные для выполнения" на стр. 96](#)

6.4.1 О результатах поиска

Содержание результатов поиска зависит от типа выполненного поиска:

- ♦ ["Для поиска пользователя" на стр. 92](#)
- ♦ ["Для поиска группы" на стр. 93](#)

На любой странице результатов поиска можно выбрать:

- ♦ просмотр ваших сохраненных критериев поиска;
- ♦ сохранение критериев поиска;
- ♦ уточнение критериев поиска;
- ♦ экспорт результатов;
- ♦ выполнение нового поиска.

Для поиска пользователя

Список результатов поиска пользователя содержит вкладки для бланков трех типов сведений:

- ♦ *Личность* (сведения для контакта)
- ♦ *Расположение* (географические сведения)
- ♦ *Организация* (сведения о предприятии)

Рисунок 6-8 Результаты поиска пользователя

Результаты поиска. Используйте вкладки внизу для различного представления набора результатов.

Пользователь: (Группа равно Marketing group) -*или*- (Группа равно Sales)
Сортировка по: Фамилия
Всего совпадений: 7

Имя	Фамилия	Должность	Электронная почта	Номер телефона
Allison	Blake	Creative Assistant	✉	(555) 555-1222
Bill	Burke	Sales manager, Central	✉	(555) 555 1210
Cal	Central	VP, North American Sales	✉	(555) 555-1209
Kevin	Chester	Marketing Assistant	✉	(555) 555-1221
Margo Admin	MacKenzie	Director, Marketing	✉	(555) 555-9765
Jane	Smith	HR, Representative	✉	(555) 555-5674
Timothy	Swan	Director, Marketing, Vice President	✉	(555) 555-1204

1 - 7 из 7

Мои сохраненные поиски | Сохранить поиск | Результаты экспорта | Изменить поиск | Новый поиск

Для поиска группы

Для результатов поиска группы предусмотрен только один тип бланка сведений: "Организация":

Рисунок 6-9 Результаты поиска группы

Результаты поиска. Используйте вкладки внизу для различного представления набора результатов.

Группа: (Описание присутствует)
Сортировка по: Описание
Всего совпадений: 6

Описание
Executive Management Group
Human resources
Improve Customer Service task force
Marketing group
New group
Sales

1 - 6 из 6

Мои сохраненные поиски | Сохранить поиск | Результаты экспорта | Изменить поиск | Новый поиск

6.4.2 Использование списка результатов поиска

Со списком строк, представляющих результаты, возможны следующие действия:

- ♦ "Переключение на другой бланк" на стр. 94
- ♦ "Сортировка строк данных" на стр. 94

- ♦ ["Просмотр подробных сведений о пользователе или группе" на стр. 94](#)
- ♦ ["Отправка электронной почты пользователю со страницы "Список контекстов для поиска"" на стр. 95](#)

Переключение на другой бланк

- 1 Щелкните вкладку бланка, который нужно отобразить.

Сортировка строк данных

- 1 Щелкните заголовок столбца, который будет использован для сортировки.
Первая сортировка выполняется по возрастанию.
- 2 Щелкая заголовок столбца, можно переходить от сортировки по возрастанию к сортировке по убыванию и обратно так часто, как Вы хотите.

Просмотр подробных сведений о пользователе или группе

- 1 Щелкните строку пользователя или группы, подробные сведения о которых хотите увидеть (но не следует щелкать значок электронной почты без необходимости отправить сообщение).

Появится страница "Профиль", содержащая подробные сведения о выбранном пользователе или группе:

Информация ? [Print] [Close]

 Изменить личные данные

 Отправить сведения об уч.записи

 Показать структурную схему

 Изменить предпочтительный язык

Kevin Chester

Имя:	Kevin
Фамилия:	Chester
Должность:	Marketing Assistant
Отдел:	Marketing
Состояние:	Northeast
Электронная почта:	test@novell.com
Руководитель:	Margo MacKenzie
Номер телефона:	(555)555-1221

Эта страница похожа на страницу "Мой Профиль" на вкладке *Самообслуживание учетной записи*. Единственное отличие в том, что при просмотре подробных сведений о другом пользователе или другой группе (а не своих) Вы можете не иметь права просмотра некоторых данных или выполнения некоторых действий на этой странице. Обратитесь за помощью к системному администратору.

Чтобы узнать, как использовать функции страницы "Профиль", см. [Глава 5 "Использование страницы "Мой профиль""](#) на стр. 63.

- 2 По окончании работы со страницей "Профиль" ее окно можно закрыть.

Отправка электронной почты пользователю со страницы "Список контекстов для поиска"

- 1 Найдите строку пользователя, которому хотите отправить сообщение по электронной почте.
- 2 Нажмите кнопку *Отправить электронную почту*  в строке данного пользователя:
В используемом по умолчанию почтовом клиенте будет создано новое сообщение. Сообщение пусто, за исключением списка *Кому*, где в качестве получателя указан выбранный пользователь.

- 3 Введите необходимые реквизиты сообщения.
- 4 Отправьте сообщение.

6.4.3 Другие действия, доступные для выполнения

При просмотре результатов поиска также можно:

- ♦ "Сохранить поиск" на стр. 96
- ♦ "Экспорт результатов поиска" на стр. 96
- ♦ "Изменение критериев поиска" на стр. 98

Сохранить поиск

Чтобы сохранить текущий набор критериев поиска для повторного использования в будущем:

- 1 Нажмите кнопку "Сохранить поиск" в нижней части страницы.
- 2 В ответ на приглашение укажите имя для поиска.

При просмотре результатов существующего сохраненного поиска имя этого поиска показывается по умолчанию. Это позволяет обновить сохраненный поиск после любых изменений критериев.

В противном случае, если введено имя, конфликтующее с именем сохраненного ранее поиска, при сохранении нового поиска к нему автоматически будет добавлен номер версии.

- 3 Для сохранения изменений нажмите кнопку *OK*.

Список "Мои сохраненные поиски" показывается на странице "Список контекстов для поиска".

Дополнительные сведения о работе с сохраненными поисками см. в [Раздел 6.5, "Использование сохраненных поисков"](#) на стр. 98.

Экспорт результатов поиска

Чтобы экспортировать результаты поиска в текстовый файл:

- 1 Щелкните *Экспорт результатов* (в нижней части страницы).

Появится страница "Экспорт":

Имя	Фамилия	Должность	Электронная почта	Номер телефона
Chris,	Black,	Sales Director, Black,	test@novell.com,	(555) 555-1338
Cal,	Central,	VP, North American Sales,	test@novell.com,	(555) 555-1209
Chip,	Nano,	Chief Information Officer,	test@novell.com,	(555) 555 1222

По умолчанию выбрана опция *Просмотр на экране*, а в раскрывающемся списке форматов — *CSV*. Поэтому текущие результаты поиска отображаются на странице "Экспорт" в формате CSV (с запятой в качестве разделителя).

- 2 Чтобы увидеть результаты поиска в формате "С разделителем Tab", в раскрывающемся списке выберите *С разделителем Tab*, а затем щелкните *Продолжить*.
- 3 Когда будете готовы экспортировать текущие результаты поиска в текстовый файл, выберите *Экспорт на диск*.

Откроется страница "Экспорт":

Экспорт портлета

Выберите просмотр данных на экране или их экспорт. Для продолжения выберите формат и щелкните кнопку. По завершении закройте окно.

Режим **Формат**

Просмотр на экране CSV

Экспорт на диск

Экспорт

Заккрыть окно

- 4 Для выбора формата экспорта результатов поиска используйте выпадающий список *Формат*:

Формат экспорта	Имя создаваемого файла по умолчанию
CSV	SearchListResult. <i>дата.время</i> .csv Пример: SearchListResult.27-Sep-05.11.21.47.csv
С разделителем Tab	SearchListResult. <i>дата.время</i> .txt Пример: SearchListResult.27-Sep-05.11.20.51.txt
XML (доступно, если экспорт выполняется на диск)	SearchListResult. <i>дата.время</i> .xml Пример: SearchListResult.27-Sep-05.11.22.51.xml

- 5 Нажмите *Экспорт*.
- 6 В ответ на приглашение укажите, где следует сохранить файл экспорта результатов поиска.
- 7 По окончании экспорта нажмите *Заккрыть окно*.

Изменение критериев поиска

- 1 Щелкните *Изменить поиск* (внизу страницы).
Вы вернетесь на предыдущую страницу поиска, где можно изменить критерии поиска.
- 2 Внесите уточнения в критерии поиска согласно инструкциям, приведенным в следующих разделах:
 - ♦ [Раздел 6.2, "Выполнение базового поиска" на стр. 82](#)
 - ♦ [Раздел 6.3, "Выполнение расширенного поиска" на стр. 83](#)

6.5 Использование сохраненных поисков

При переходе на страницу "Поиск в каталоге" страница "Мои сохраненные поиски" открывается по умолчанию. В разделе описано, что можно делать с сохраненными поисками:

- ♦ [Раздел 6.5.1, "Чтобы вывести список сохраненных поисков:" на стр. 98](#)
- ♦ [Раздел 6.5.2, "Чтобы применить сохраненный поиск" на стр. 98](#)
- ♦ [Раздел 6.5.3, "Чтобы изменить сохраненный поиск" на стр. 98](#)
- ♦ [Раздел 6.5.4, "Чтобы удалить сохраненный поиск" на стр. 99](#)

6.5.1 Чтобы вывести список сохраненных поисков:

- 1 Нажмите кнопку *Мои сохраненные поиски* в нижней части страницы "Поиск в каталоге". Откроется страница "Мои сохраненные поиски". На [6-10 на стр. 98](#) показан пример.

Рисунок 6-10 Страница "Мои сохраненные поиски"

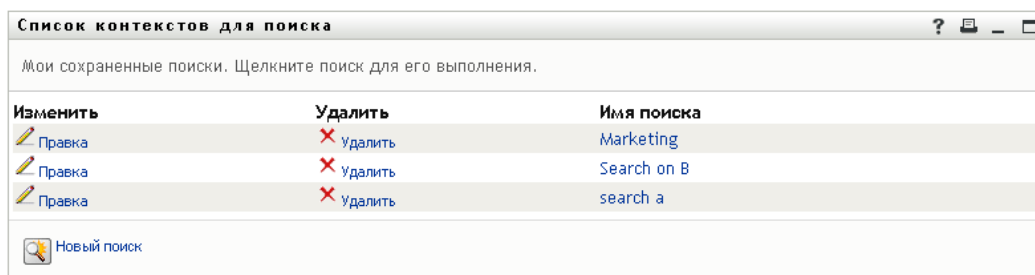

6.5.2 Чтобы применить сохраненный поиск

- 1 В списке *Мои сохраненные поиски* найдите сохраненный поиск, который нужно применить.
- 2 Щелкните имя сохраненного поиска (или щелкните начало соответствующей строки).
Будут показаны результаты поиска.
О дальнейших действиях см.: [Раздел 6.4, "Работа с результатами поиска" на стр. 92.](#)

6.5.3 Чтобы изменить сохраненный поиск

- 1 В списке *Мои сохраненные поиски* найдите сохраненный поиск, который нужно изменить.

- 2 Щелкните *Правка* в строке этого поиска.
Будет выполнен переход на страницу поиска, где можно изменить критерии поиска.
- 3 Внесите уточнения в критерии поиска согласно инструкциям, приведенным в следующих разделах:
 - ♦ [Раздел 6.2, "Выполнение базового поиска" на стр. 82](#)
 - ♦ [Раздел 6.3, "Выполнение расширенного поиска" на стр. 83](#)
- 4 Как сохранить изменения в критериях поиска, см.: [Раздел 6.4, "Работа с результатами поиска" на стр. 92.](#)

6.5.4 Чтобы удалить сохраненный поиск

- 1 В списке *Мои сохраненные поиски* найдите поиск, который нужно удалить.
- 2 Щелкните *Удалить* в строке этого поиска.
- 3 В ответ на приглашение нажмите кнопку *ОК*, чтобы подтвердить удаление.

Управление паролем

7

В этом разделе показано, как использовать страницы "Управление паролем" вкладки *Самообслуживание учетной записи* приложения Identity Manager User Application. Рассматриваются следующие темы:

- ♦ Раздел 7.1, "Об управлении паролем" на стр. 101
- ♦ Раздел 7.2, "Запрос-ответ пароля" на стр. 102
- ♦ Раздел 7.3, "Изменение подсказки пароля" на стр. 103
- ♦ Раздел 7.4, "Смена пароля" на стр. 103
- ♦ Раздел 7.5, "Состояние политики пароля" на стр. 104
- ♦ Раздел 7.6, "Состояние синхронизации паролей" на стр. 105

ПРИМЕЧАНИЕ. В этом разделе описаны функции по умолчанию для страниц "Управление паролями". Возможно, Вы обнаружите некоторые отличия, обусловленные Вашей должностью, уровнем полномочий и специальной настройкой, сделанной для Вашего предприятия; за подробной информацией обращайтесь к системному администратору.

Более общие сведения о работе с вкладкой *Самообслуживание учетной записи* см.: [Глава 2 "Вкладка "Самообслуживание учетной записи". Введение"](#) на стр. 37.

7.1 Об управлении паролем

Страницы "Управление паролями" можно использовать для выполнения действий, перечисленных в [Таблица 7-1](#):

Таблица 7-1 *Функции управления паролями*

Эта страница "Управление паролями"	Позволяет
Запрос-ответ пароля	Задать или изменить любой из следующих параметров: <ul style="list-style-type: none">♦ ваши действующие ответы на определенные администратором вопросы запроса-ответа;♦ определенные пользователем запросы-ответы.
Подсказка пароля	Задание или изменение подсказки пароля.
Смена пароля	Смена (сброс) пароля в соответствии с правилами, установленными системным администратором.
Состояние политики пароля	Просмотр требований к политике пароля.

Эта страница "Управление паролями"

Позволяет

Состояние синхронизации паролей Просмотр состояния синхронизации паролей приложений с хранилищем учетных записей

ПРИМЕЧАНИЕ. Попытки получения доступа к приложениям до завершения синхронизации приводят к сбоям при доступе к приложениям.

7.2 Запрос-ответ пароля

Вопросы запроса-ответа используются при входе в систему для идентификации пользователя в случае, если пользователь забыл пароль. Если системный администратор для Вас установил политику пароля, при которой эта функция включена, можно использовать страницу "Запрос-ответ пароля", чтобы:

- ♦ указать действующие ответы на определенные администратором вопросы;
- ♦ задать Ваши собственные вопросы и действующие ответы на них (если политика пароля это допускает).

Чтобы использовать страницу "Запрос-ответ пароля":

- 1 На вкладке *Самообслуживание учетной записи* выберите пункт *Запрос-ответ пароля* в меню *Управление паролем*.

Появится страница "Запрос-ответ пароля". Пример:

- 2 Введите соответствующий ответ в каждое из текстовых полей *Ответ* (все эти поля обязательны для заполнения) или используйте ранее сохраненные ответы. Если выбрана опция *Использовать сохраненный ответ*, ответы на запрос-ответ пароля не показываются, включая метки. Кроме того, определенные пользователем вопросы запроса-ответа отключаются.

Убедитесь, что в будущем сможете вспомнить указанные ответы.

- 3 Укажите или измените любые нужные вопросы, определяемые пользователем. Один вопрос нельзя использовать более одного раза.

4 Щелкните *Передать*.

После того как Вы сохраните вопросы запроса-ответа, User Application выведет сообщение об их успешном сохранении и снова покажет экран запроса-ответа пароля с вопросом: "Использовать сохраненный ответ?", который будет выделен.

7.3 Изменение подсказки пароля

Подсказка пароля используется при входе в систему, чтобы помочь Вам вспомнить забытый пароль. Для задания или смены подсказки пароля используйте страницу "Изменение подсказки для пароля".

1 В меню вкладки *Самообслуживание учетной записи* выберите пункт *Изменение подсказки для пароля* (в разделе *Управление паролями*).

Появится страница "Определение подсказки пароля":

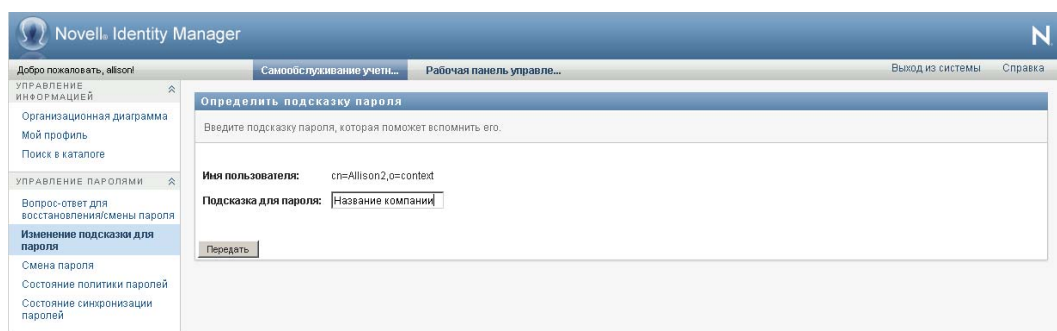

2 Введите новый текст подсказки.

Пароль в текст подсказки включать нельзя.

3 Щелкните *Передать*.

Будет показано состояние Вашего запроса.

7.4 Смена пароля

Эта страница служит для смены пароля (при условии, что системный администратор разрешил Вам это делать).

1 В меню вкладки *Самообслуживание учетной записи* выберите пункт *Смена пароля* (в разделе *Управление паролями*).

Откроется страница "Смена пароля". Если системный администратор установил для Вас политику пароля, страница "Смена пароля" обычно предоставляет сведения о том, как указать пароль, отвечающий требованиям политики. Пример:

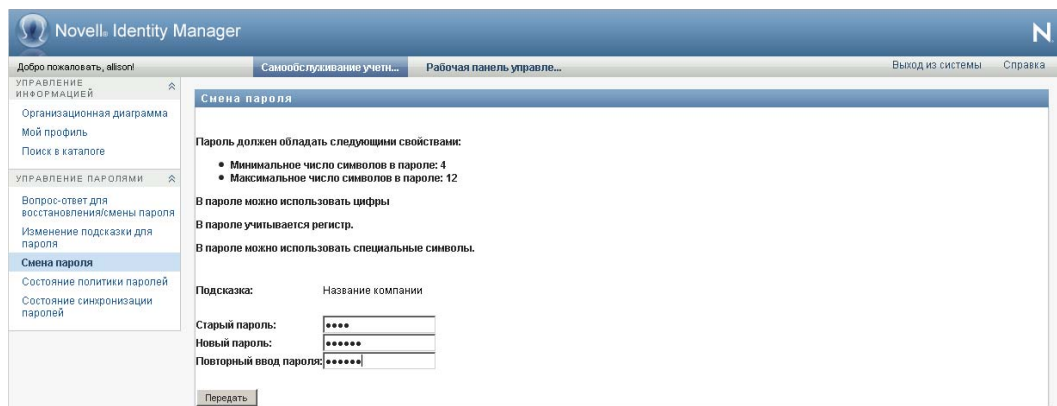

Если политика пароля не задана, Вы увидите основную страницу "Смена пароля", которая просто содержит поля для изменения Вашего пароля.

- 2 Введите текущий пароль в текстовом поле *Старый пароль*.
- 3 В текстовом поле *Новый пароль* введите новый пароль.
- 4 В текстовом поле *Повторите ввод пароля* повторно введите новый пароль.
- 5 Щелкните *Передать*.
- 6 Вы можете получить приглашение задать подсказку для пароля, если администратор настроил Вашу политику безопасности соответствующим образом. В таком случае см. [Раздел 7.3, "Изменение подсказки пароля" на стр. 103](#).
- 7 Будет показано состояние Вашего запроса.

7.5 Состояние политики пароля

Администратор назначил Вам политику пароля. Эта политика определяет меры безопасности, связанные с Вашим паролем. Требования политики пароля можно проверить следующим образом.

- 1 В меню вкладки *Самообслуживание учетной записи* выберите пункт *Состояние политики паролей* (в разделе *Управление паролем*). Откроется страница *Состояние политики паролей*. Пример:

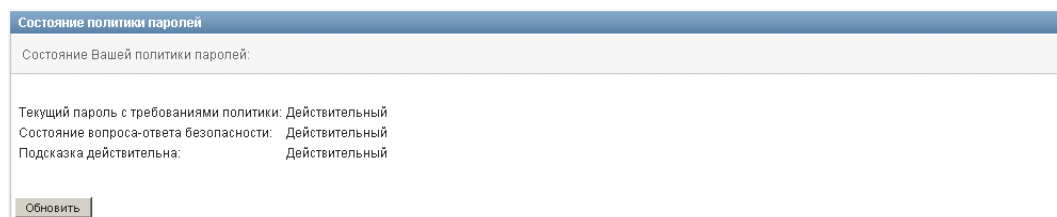

Элементы, помеченные как недействительные, изменять нельзя.

7.6 Состояние синхронизации паролей

Используйте страницу "Состояние синхронизации паролей", чтобы определить, синхронизирован ли Ваш пароль со всеми приложениями. Обращаться к другому приложению следует только после синхронизации паролей. Попытки доступа к приложениям до завершения синхронизации приводят к сбоям при доступе к приложениям.

- 1 В меню вкладки *Самообслуживание учетной записи* выберите пункт *Состояние синхронизации паролей* (в разделе *Управление паролем*). Откроется страница *Состояние синхронизации паролей*. Полноцветные значки обозначают приложения, для которых пароль синхронизирован. Затененные значки обозначают приложения, которые пока не синхронизированы. Пример:

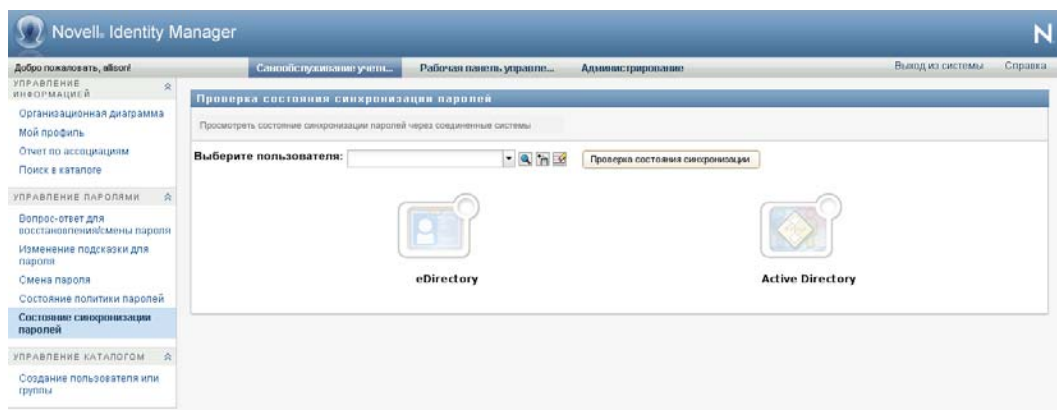

ПРИМЕЧАНИЕ. Поле *Выбор пользователя* может видеть только администратор.

Создание пользователей или групп

8

В этом разделе показано, как использовать страницу "Создание пользователя или группы" на вкладке *Самообслуживание учетной записи* приложения Identity Manager User Application. Рассматриваются следующие темы:

- ♦ Раздел 8.1, "О создании пользователей или групп" на стр. 107
- ♦ Раздел 8.2, "Создание пользователя" на стр. 107
- ♦ Раздел 8.3, "Создание группы" на стр. 110
- ♦ Раздел 8.4, "Использование кнопок правки" на стр. 111

Более общие сведения о работе с вкладкой *Самообслуживание учетной записи* см.: [Глава 2 "Вкладка "Самообслуживание учетной записи". Введение"](#) на стр. 37.

8.1 О создании пользователей или групп

Системные администраторы могут использовать страницу "Создание пользователя или группы" для создания пользователей или групп. Системный администратор может предоставлять доступ к этой странице другим пользователям (обычно это определенные лица, занимающие административные или руководящие должности).

Вы можете обнаружить некоторые отличия от описанного в документации, связанные с Вашей должностью, уровнем полномочий и настройками, сделанными для Вашей организации. За подробностями обращайтесь к своему системному администратору.

Подробные сведения о предоставлении доступа к странице "Создание пользователя или группы" изложены в разделе "Администрирование страниц" документа *Identity Manager User Application: руководство по администрированию* (<http://www.novell.com/documentation/idmrbpm37/index.html>). Чтобы предоставить доступ, откройте iManager, назначьте пользователю роль "Доверенное лицо", а в роль "Доверенное лицо" добавьте назначаемое право под названием "Создание".

Используйте страницу "Поиск в каталоге", чтобы проверить, какие пользователи или группы уже существуют. См. [Глава 6 "Использование поиска в каталоге"](#) на стр. 79.

8.2 Создание пользователя

- 1 На вкладке *Самообслуживание учетной записи* выберите пункт *Создание пользователя или группы* в меню страницы *Управление каталогом* (если она отображается).

Появится панель *Выбор создаваемого объекта*.

- 2 В выпадающем списке *Тип объекта* выберите *Пользователь*, затем щелкните *Продолжить*.

Появится панель *Пользователь - Задание атрибутов*:

Создание ? _ □

Пользователь - Задать атрибуты
* обозначает обязательное.

ИД пользователя:*

Контейнер:*   

Имя:* 

Фамилия:* 

Должность: 

Отдел: 

Республика:: 

Электронная почта: 

Менеджер:    

Номер телефона: 

 Назад Продолжить 

3 Задайте значения следующих обязательных атрибутов:

Атрибут	Что следует указать
ИД пользователя	Пользовательское имя нового пользователя.
Контейнер	<p>Подразделение в хранилище учетных записей, в котором хотите сохранить нового пользователя (например, OU с именем users). Пример:</p> <pre>ou=users,ou=MyUnit,o=MyOrg</pre> <p>Сведения об использовании кнопок, предоставляемых для указания контейнера, см.: Раздел 8.4, "Использование кнопок правки" на стр. 111.</p> <p>Если системный администратор установил для хранения создаваемых объектов данного типа контейнер по умолчанию, приглашения указать контейнер не будет.</p>
Имя	Имя пользователя.

Атрибут	Что следует указать
Фамилия	Фамилия пользователя.

- 4 Укажите необязательные сведения о новом пользователе, например "Звание", "Отдел", "Регион", "Адрес электронной почты", "Менеджер" или "Номер телефона".

Сведения об использовании кнопок, предназначенных для задания значений некоторых атрибутов, см. в [Раздел 8.2, "Создание пользователя" на стр. 107](#).

- 5 Щелкните *Продолжить*.

Появится панель *Создание пароля*:

Если для целевого контейнера действует политика пароля, данная панель содержит сведения о том, как задать пароль, отвечающий требованиям политики. Пароль также проверяется на соответствие данной политике.

- 6 Введите пароль для нового пользователя в текстовые поля *Пароль* и *Подтвердите пароль*, затем нажмите *Продолжить*.

Для нового пользователя будет установлен начальный пароль. При первом входе в систему в Identity Manager User Application пользователь получит приглашение сменить этот пароль.

После создания пользователя и пароля появится панель *Просмотр* с итоговыми результатами:

На панели *Просмотр* имеются дополнительные ссылки, которые могут оказаться полезными:

- ♦ Щелкните имя нового пользователя, чтобы открыть страницу "Профиль" с подробными сведениями о данном пользователе. На странице "Профиль" можно изменить сведения о пользователе или удалить его.
- ♦ Щелкните *Создать еще один объект*, чтобы вернуться на исходную панель страницы "Создание пользователя или группы".

8.3 Создание группы

- 1 На вкладке Самообслуживание учетной записи выберите пункт *Создание пользователя или группы* в меню страницы *Управление каталогом* (если она отображается).

Появится панель *Выбор создаваемого объекта*.

- 2 В выпадающем списке *Тип объекта* выберите *Группа*, затем щелкните *Продолжить*.

Появится панель *Задание атрибутов группы*:

Создание

Группа - Задать атрибуты
* обозначает обязательное.

ИД группы:*

Контейнер:*   

Описание:*

Назад Продолжить

- 3 Задайте значения следующих обязательных атрибутов:

Атрибут	Что следует указать
ИД группы	Имя новой группы.
Контейнер	Подразделение в хранилище учетных записей, в котором Вы хотите сохранить новую группу (например, OU с именем groups). Пример: <code>ou=groups, ou=MyUnit, o=MyOrg</code> Сведения об использовании кнопок, предоставляемых для указания контейнера, см.: Раздел 8.2, "Создание пользователя" на стр. 107 . ПРИМЕЧАНИЕ. Если системный администратор установил для создаваемых объектов данного типа контейнер по умолчанию, Вы не получите приглашения указать <i>Контейнер</i> .
Описание	Описание новой группы.

- 4 Щелкните *Продолжить*.

Будет создана новая группа, затем появится панель *Просмотр* с итоговыми результатами:

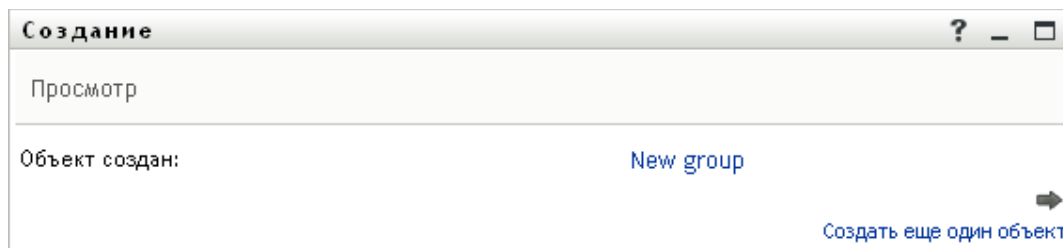

На панели *Просмотр* имеются дополнительные ссылки, которые могут оказаться полезными:

- ♦ Щелкните имя новой группы, чтобы открыть страницу "Профиль" с подробными сведениями о данной группе.

На странице "Профиль" можно изменить сведения о группе или удалить ее.

- ♦ Щелкните *Создать еще один объект*, чтобы вернуться на исходную панель страницы "Создание пользователя или группы".

8.4 Использование кнопок правки

В разделе [Таблица 8-1](#) перечислены кнопки изменения, которые можно использовать для указания значений атрибутов.

Таблица 8-1 Кнопки правки для указания пользователей и групп

Кнопка	Функции
	Выполняет поиск значения для использования в записи.
	Открывает список <i>Протокол</i> — перечень значений, использованных в записи ранее.
	Сброс значения выбранной записи.
	Добавляет новую запись. Можно добавить несколько записей.
	Показывает, что существует несколько записей.
	Удаляет выбранную запись и ее значение.

ЗАМЕЧАНИЕ. Страницу "Изменить данные пользователя" на вкладке *Самообслуживание учетной записи* можно использовать, чтобы нарушить структуру иерархической подотчетности. Например, даже при наличии прямой подотчетности одному менеджеру можно добавить прямую подотчетность и другому менеджеру, либо менеджер может быть подотчетен сотруднику его собственного подразделения.

8.4.1 Поиск контейнера

- 1 Щелкните *Поиск* справа от записи, для которой нужно найти контейнер:

На странице "Поиск" будет показано дерево контейнеров:

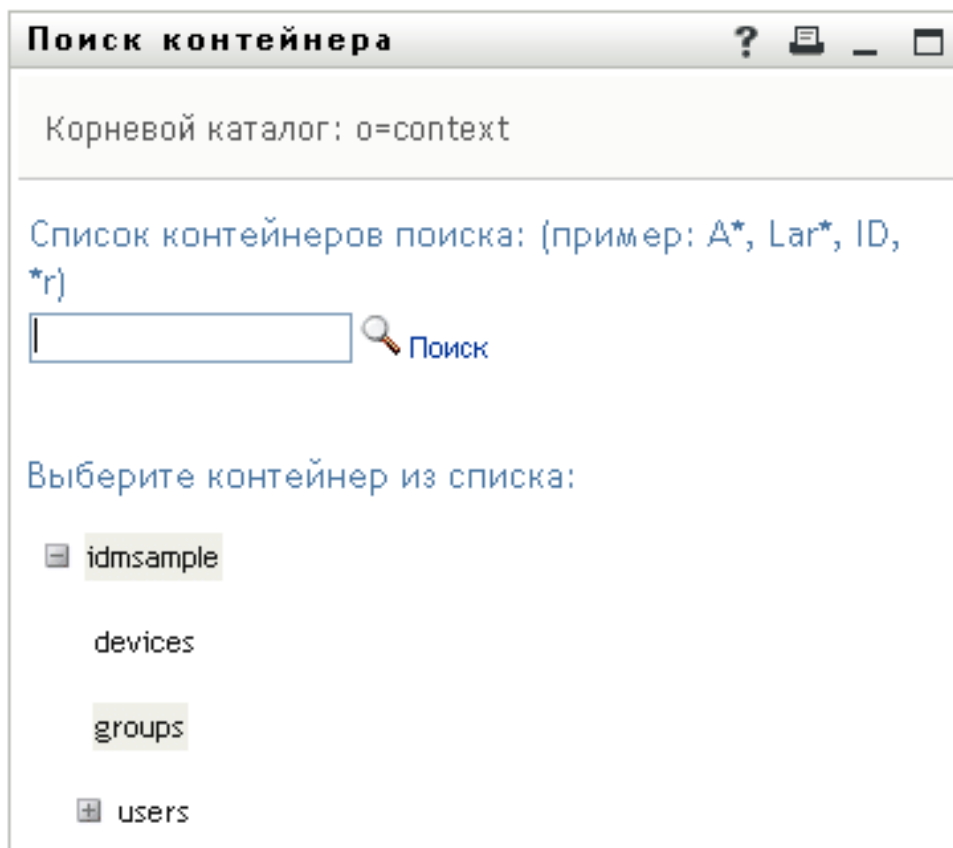

Для поиска нужного контейнера узлы дерева можно развернуть или свернуть (щелкнув кнопку + или -).

2 При необходимости укажите критерии поиска нужного контейнера.

В текстовое поле введите, полностью или частично, имя контейнера, который нужно найти. Будет выполнен поиск всех имен контейнеров, начало которых совпадает с введенным текстом. Регистр не учитывается. При необходимости в тексте критерия поиска можно использовать символ подстановки — звездочку (*), чтобы представить строку любой длины, в том числе нулевой, из любых символов.

Например, во всех приведенных ниже примерах будет найден контейнер с именем users:

```
Users
users
u
u*
*s
*r*
```

3 Щелкните *Поиск*.

Результаты поиска будут выведены на странице "Поиск":

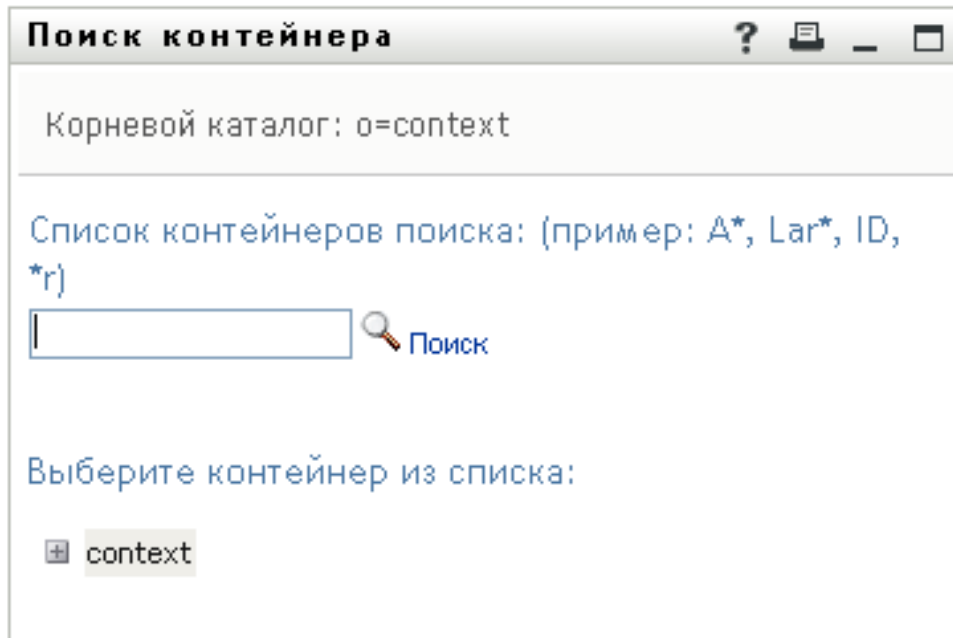

- 4 Выберите в дереве нужный контейнер.

Страница "Поиск" будет закрыта, а имя контейнера вставлено в соответствующую запись.

8.4.2 Поиск пользователя

- 1 Щелкните *Поиск* справа от записи (для которой нужно найти пользователя):

Откроется страница поиска:

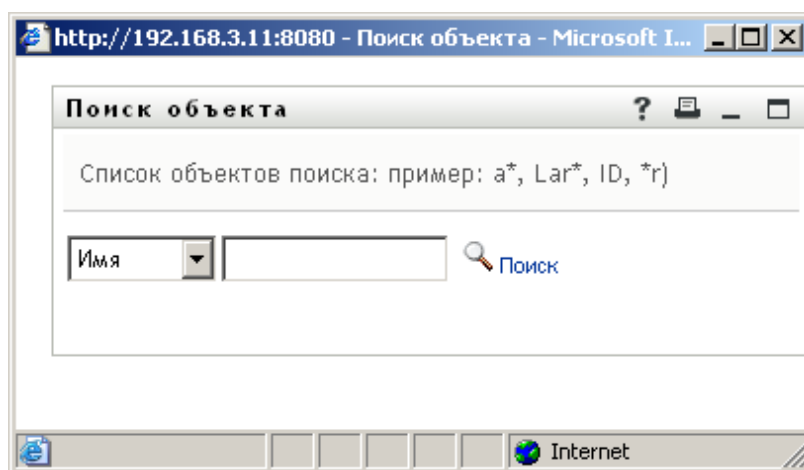

- 2 Укажите критерии для поиска требуемого пользователя:

2а Используйте раскрывающийся список, чтобы выбрать поиск по *Имени* или *Фамилии*.

2b В поле ввода рядом с выпадающим списком введите, полностью или частично, строку для поиска.

Будет выполнен поиск всех имен (фамилий), начало которых совпадает с введенным текстом. Регистр не учитывается. При необходимости в тексте критерия поиска можно использовать символ подстановки — звездочку (*), чтобы представить строку любой длины, в том числе нулевой, из любых символов.

Например, во всех приведенных ниже примерах будет найдено имя Chip:

```
Chip
chip
c
c*
*p
*h*
```

Поиск менеджеров выполняется только среди пользователей, которые являются менеджерами.

3 Щелкните *Поиск*.

Результаты поиска будут выведены на странице "Поиск":

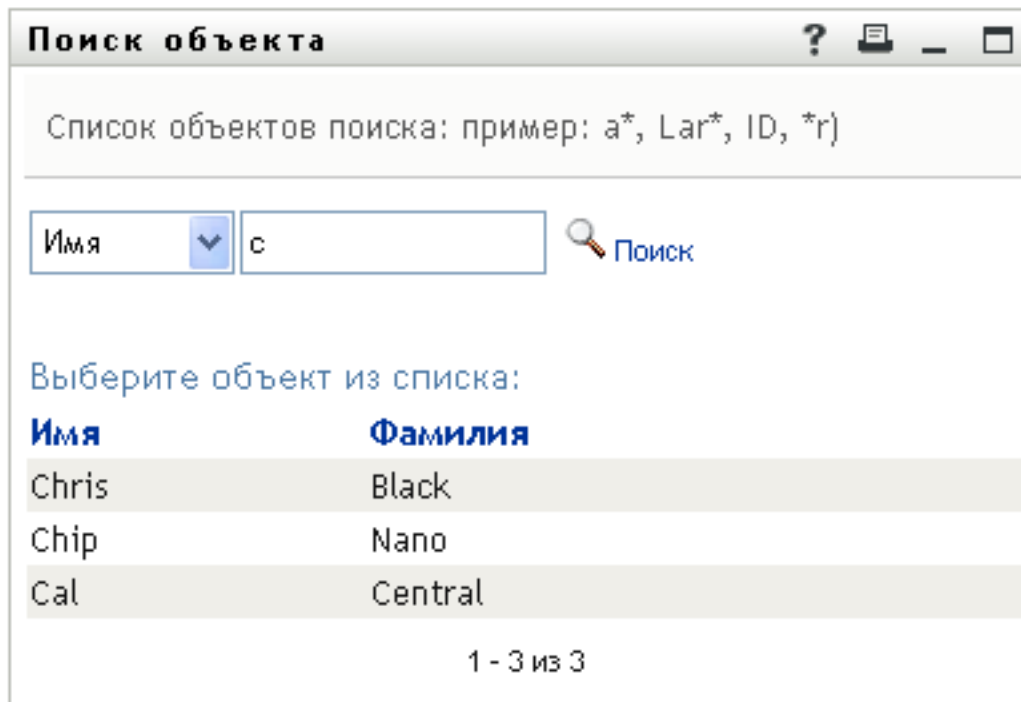

Если в отображаемом списке присутствует нужное имя, перейдите к [Действ. 4](#). В противном случае вернитесь к [Действ. 2](#).

Щелкнув заголовок столбца, результаты поиска можно отсортировать по убыванию или по возрастанию.

4 Выберите из списка нужного пользователя.

Страница "Поиск" будет закрыта, а имя пользователя вставлено в соответствующую запись.

8.4.3 Использование списка "Протокол"

- 1 Щелкните *Протокол* справа от записи, предыдущие значения которой хотите просмотреть:

Появится список *Протокол* с упорядоченными по алфавиту значениями:

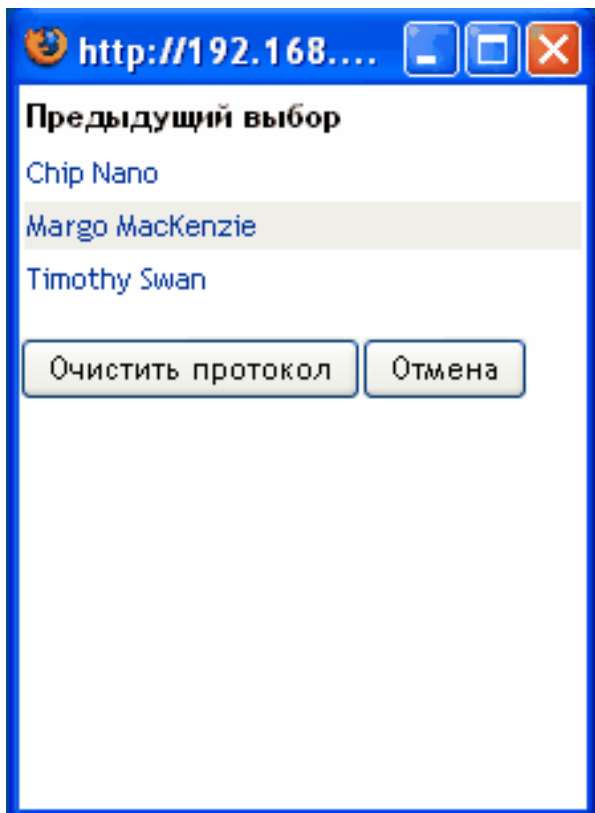

- 2 Выполните одно из следующих действий:

Если хотите	Выполните
Извлечь значение из списка <i>Протокол</i>	Выберите значение из списка. Список <i>Протокол</i> будет закрыт, а значение вставлено в соответствующую запись.
Очистить список <i>Протокол</i>	Щелкните <i>Очистить протокол</i> . Список <i>Протокол</i> будет закрыт, а его значения для данной записи будут удалены. При очистке списка <i>Протокол</i> текущее значение записи не меняется.

Использование вкладки "Рабочая панель управления"

В этих разделах рассказывается, как использовать в Identity Manager User Application вкладку *Рабочая панель управления*

- ♦ [Глава 9 "Вкладка "Рабочая панель управления". Введение" на стр. 119](#)
- ♦ [Глава 10 "Управление Вашей работой" на стр. 139](#)
- ♦ [Глава 11 "Управление работой в интересах пользователей, групп, контейнеров и ролей" на стр. 191](#)
- ♦ [Глава 12 "Управление своими настройками" на стр. 197](#)
- ♦ [Глава 13 "Формирование запроса о процессе" на стр. 233](#)
- ♦ [Глава 14 "Запуск модуля Identity Reporting" на стр. 237](#)

Вкладка "Рабочая панель управления". Введение

9

В разделе приводится обзор вкладки *Рабочая панель управления*. Рассматриваются следующие темы:

- ♦ Раздел 9.1, "О вкладке "Рабочая панель управления"" на стр. 119
- ♦ Раздел 9.2, "Доступ к вкладке "Рабочая панель управления"" на стр. 120
- ♦ Раздел 9.3, "Знакомство с функциями вкладки" на стр. 120
- ♦ Раздел 9.4, "Действия, которые можно выполнять с помощью рабочей панели управления" на стр. 122
- ♦ Раздел 9.5, "Знакомство со значками рабочей панели управления" на стр. 123
- ♦ Раздел 9.6, "Разрешения безопасности для рабочей панели инструментов" на стр. 126

9.1 О вкладке "Рабочая панель управления"

Вкладка *Рабочая панель управления* обеспечивает единый, консолидированный интерфейс пользователя для всех функций Identity Manager User Application, предназначенных для конечного пользователя. Вкладка *Рабочая панель управления* предоставляет удобный способ управления задачами, ресурсами и ролями. К тому же она позволяет проверять состояние запросов и менять настройки в среде User Application. Вкладка *Рабочая панель управления* представляет только самые важные функции приложения, позволяя Вам сосредоточиться на своей работе.

Если запрос требует разрешения от одного или более должностных лиц в данной организации, этот запрос инициирует рабочий процесс. Рабочий процесс координирует подтверждения, необходимые для выполнения запроса. Некоторые запросы ресурсов требуют подтверждения одним должностным лицом; другие — подтверждения несколькими должностными лицами. В некоторых случаях запрос может быть выполнен без каких-либо подтверждений.

При инициации запроса User Application отслеживает инициатора и получателя. Инициатор — это пользователь, сделавший запрос. Получатель — это пользователь, в интересах которого запрос был сделан.

За настройку содержимого вкладки *Рабочая панель управления* для Вас и других сотрудников Вашей организации отвечают проектировщик рабочего процесса и системный администратор. Контроль над рабочим процессом, как и внешний вид форм, может меняться в зависимости от того, как проектировщик и администратор сконфигурировали приложение. Кроме того, то, что пользователь может видеть и делать, обычно определяется его должностными обязанностями и уровнем полномочий.

ПРИМЕЧАНИЕ. Вкладка *Рабочая панель управления* доступна только в выпуске Identity Manager 4.0.1 Advanced Edition. В выпуске Standard Edition эта функция не поддерживается.

9.2 Доступ к вкладке "Рабочая панель управления"

По умолчанию после Вашего входа в систему пользовательского интерфейса Identity Manager открывается вкладка *Рабочая панель управления*:

Рисунок 9-1 Рабочая панель управления

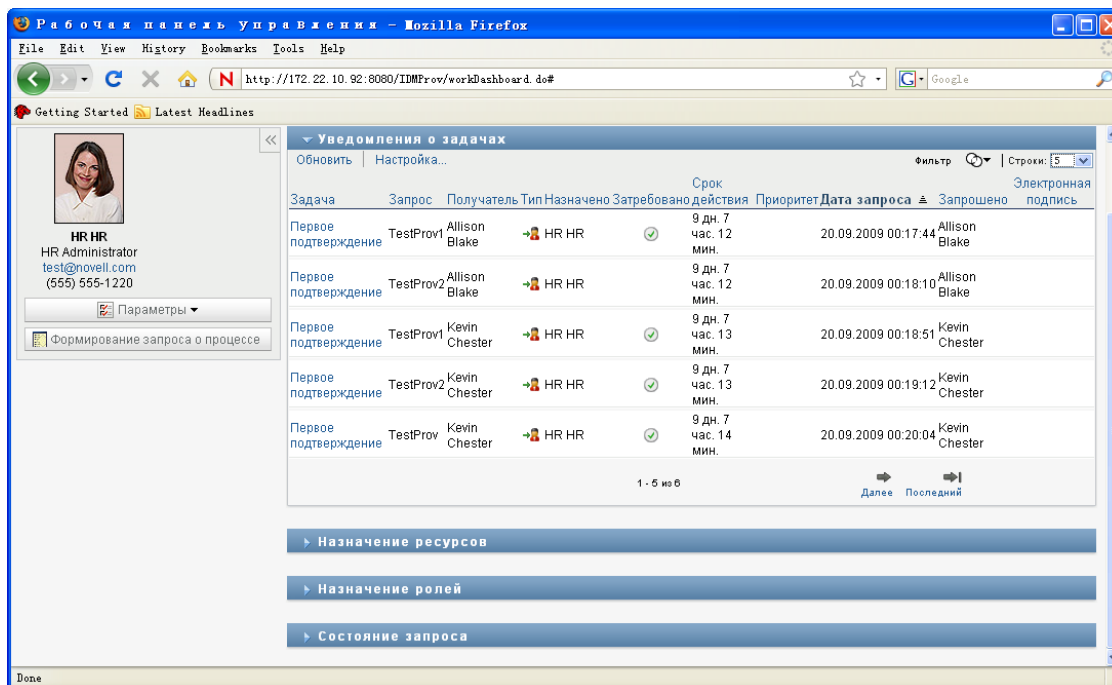

Если Вы переходите на другую вкладку пользовательского интерфейса Identity Manager, но впоследствии хотите вернуться, достаточно щелкнуть вкладку *Рабочая панель управления*, чтобы открыть ее снова.

9.3 Знакомство с функциями вкладки

В разделе описаны функции *Рабочей панели управления* по умолчанию. (Ваша вкладка может выглядеть иначе, если для Вашего предприятия была сделана специальная настройка; обратитесь к системному администратору или проектировщику рабочего процесса.)

На правой стороне вкладки *Рабочая панель управления* показывается несколько разделов, дающих доступ к обычным действиям рабочей панели управления. Эти разделы описаны ниже:

Таблица 9-1 Разделы рабочей панели управления

Раздел	Описание
<i>Уведомления о задачах</i>	Позволяет проверять очередь рабочих процессов для задач, назначенных Вам или пользователю, которым Вам разрешено руководить.
<i>Назначения ресурса</i>	Позволяет увидеть, какие ресурсы Вам назначены, и делать запросы о назначении дополнительных ресурсов.
<i>Назначения роли</i>	Позволяет Вам увидеть назначенную Вам роль, а также делать запросы о назначении дополнительных ролей.
<i>Состояние запроса</i>	<p>Позволяет увидеть состояние сделанного Вами запроса. С его помощью можно увидеть текущее состояние каждого запроса. Кроме того, дает возможность отозвать запрос, обработка которого еще не завершена, если Ваши намерения изменились и Вы не хотите, чтобы запрос был выполнен.</p> <p>В разделе <i>Состояние запроса</i> одним общим списком показываются запросы на обеспечение правами доступа, запросы о ролях и запросы о ресурсах.</p>

Рабочая панель управления включает также раздел "Профиль пользователя", расположенный в левом верхнем углу экрана. Этот раздел страницы позволяет управлять работой других пользователей, группами, контейнерами и ролями. Кроме того, он позволяет Вам управлять своими настройками и настройками группы, а также делать запросы процессов (известные также как запросы о предоставлении доступа).

Ниже описаны действия, доступные в разделе "Профиль пользователя":

Таблица 9-2 Действия, доступные в разделе "Профиль пользователя"

Действие	Описание
<i>Управлять</i>	Позволяет текущему пользователю выбрать конкретного пользователя, группу, контейнер, роль или коллектив и управлять работой выбранного типа объектов с помощью рабочей панели управления. После того как пользователь выбрал объект, данные и разрешения на доступ на рабочей панели управления относятся к выбранному объекту, а не к пользователю, работающему в системе в данный момент. Однако когда пользователь находится в режиме управления, меню <i>Параметры</i> и <i>Формирование запроса о процессе</i> по-прежнему относятся к подключенному пользователю, а не к объекту, выбранному с помощью элемента <i>Управлять</i> .

Действие	Описание
Параметры	<p>Дает Вам возможность действовать как доверенное лицо другого пользователя. Кроме того, они позволяют Вам просматривать свои назначения доверенных лиц и делегирования. Если Вы — менеджер группы или администратор приложения для обеспечения правами доступа, Вам может быть также разрешено определять назначение доверенных лиц и делегатов, а также параметры доступности группы.</p>
Формирование запроса о процессе	<p>Позволяет Вам инициировать запрос о процессе (известный также как запрос о предоставлении прав доступа) По умолчанию это действие не включено в раздел "Профиль пользователя" рабочей панели управления.</p> <p>Меню <i>Формирование запроса о процессе</i> не позволяет делать подтверждения, запросы о ресурсах или ролях. Интерфейс передачи таких запросов зависит от типа запроса, который Вы хотите сделать, как описано ниже:</p> <ul style="list-style-type: none"> ◆ Чтобы сделать запрос на подтверждение, необходимо использовать действия <i>Запросы подтверждения</i> на вкладке <i>Соответствие</i>. ◆ Чтобы сделать запрос о ресурсах, необходимо использовать раздел <i>Назначение ресурсов</i> на вкладке <i>Рабочая панель управления</i> или <i>Каталог ресурсов</i> на вкладке <i>Роли и ресурсы</i>. ◆ Чтобы сделать запрос о роли, необходимо использовать раздел <i>Назначение ролей</i> на вкладке <i>Рабочая панель управления</i> или <i>Каталог ролей</i> на вкладке <i>Роли и ресурсы</i>.

9.4 Действия, которые можно выполнять с помощью рабочей панели управления

Разделы рабочей панели управления поддерживают следующие действия:

Таблица 9-3 Общие действия рабочей панели управления

Действие	Описание
Назначение	<p>Назначает роль или ресурс.</p> <p>Доступно только с действиями <i>Назначение ролей</i> и <i>Назначение ресурсов</i>.</p>

Действие	Описание
Удалить	Удаляет назначение роли или ресурса. Доступно только с действиями <i>Назначение ролей</i> и <i>Назначение ресурсов</i> .
Обновить	Обновление изображения на экране.
Настройка	Позволяет определить, какие столбцы выводить на экран и в каком порядке.
Фильтр	Позволяет фильтровать данные на основе выбранных критериев.
Строк	Дает возможность определять, сколько строк должно выводиться на каждой странице.

Можно также сортировать данные в списке, щелкая заголовки на экране.

Сохранение настроек пользователя. Когда Вы используете действия "Настройка", "Фильтр" и "Строк" для настройки экранного представления внутри любого из разделов рабочей панели управления или меняете порядок сортировки выводимых на экран данных, сделанные Вами настройки сохраняются в хранилище вместе с пользовательскими настройками. Чтобы разрешить сохранение настроек пользователя, администратор должен убедиться, что атрибуты `srvprvUserPrefs` и `srvprvQueryList` установлены таким образом, чтобы у пользователя было право записи этих атрибутов.

9.5 Знакомство со значками рабочей панели управления

При использовании рабочей панели управления Вы видите во многих местах значки, которые несут важную информацию. Вот значки, которые Вы видите:

Рисунок 9-2 Значки, используемые на рабочей панели управления

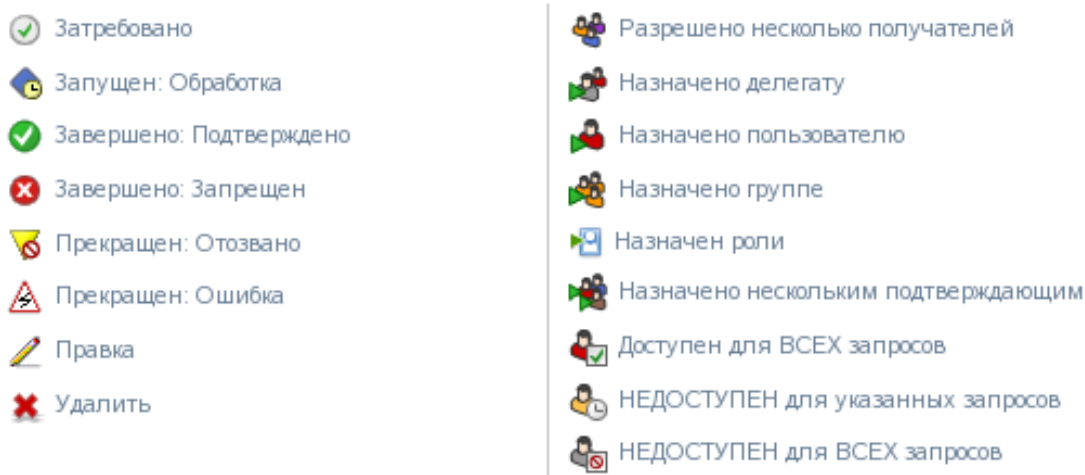

В таблице ниже приводится подробное описание значков, используемых на рабочей панели управления:

Таблица 9-4 Значки рабочей панели управления

Значок	Описание
<i>Затребовано</i>	<p>Указывает, была ли конкретная задача рабочего процесса затребована пользователем.</p> <p>Появляется в разделе <i>Уведомления о задачах</i> рабочей панели управления.</p>
<i>Выполняется: обработка</i>	<p>Показывает, что идет обработка конкретного запроса.</p> <p>Появляется в разделе <i>Состояние запроса</i> рабочей панели управления.</p>
<i>Выполнено: утверждено</i>	<p>Показывает, что конкретный запрос обработан и подтвержден.</p> <p>Появляется в разделе <i>Состояние запроса</i> рабочей панели управления.</p>
<i>Выполнено: отказ</i>	<p>Показывает, что конкретный запрос обработан и отклонен.</p> <p>Появляется в разделе <i>Состояние запроса</i> рабочей панели управления.</p>
<i>Отменено: отозвано</i>	<p>Показывает, что конкретный запрос был отозван пользователем (любым пользователем, передавшим этот запрос, руководителем группы, администратором домена или менеджером домена).</p> <p>Появляется в разделе <i>Состояние запроса</i> рабочей панели управления.</p>
<i>Отменено: ошибка</i>	<p>Показывает, что конкретный запрос был прерван из-за ошибки.</p> <p>Появляется в разделе <i>Состояние запроса</i> рабочей панели управления.</p>
<i>Правка</i>	<p>Позволяет изменять назначение доверенных лиц или делегатов. Чтобы изменить назначение, выберите его и щелкните значок <i>Правка</i>.</p> <p>Появляется на страницах <i>Мои назначения доверенных лиц</i>, <i>Мои назначения делегирования</i>, <i>Назначение доверенных лиц для группы</i>, <i>Назначение делегирования для группы</i>, <i>Изменить доступность</i> и <i>Доступность группы</i>.</p>
<i>Удалить</i>	<p>Позволяет удалить назначение доверенных лиц или делегатов. Чтобы удалить назначение, выберите его и щелкните значок <i>Удалить</i>.</p> <p>Появляется на страницах <i>Мои назначения доверенных лиц</i>, <i>Мои назначения делегирования</i>, <i>Назначение доверенных лиц для группы</i>, <i>Назначение делегирования для группы</i>, <i>Доступность правки</i> и <i>Доступность группы</i>.</p>

Значок	Описание
<i>Разрешено несколько получателей</i>	<p>Указывает, что данный ресурс поддерживает несколько получателей. Если ресурс поддерживает несколько получателей, действие <i>Формирование запросов о процессе группы</i> позволяет выбрать несколько пользователей в качестве получателей.</p> <p>Появляется на странице <i>Формирование запросов о процессе группы</i>.</p>
<i>Назначено делегату</i>	<p>Указывает, что конкретная задача рабочего процесса была делегирована другим пользователем. Эта задача показывается в очереди текущего пользователя, поскольку пользователь, которому она была назначена прежде, объявил о своем отсутствии. Текущий пользователь может видеть задачу, так как он является делегатом прежнего владельца задачи.</p> <p>Появляется в разделе <i>Уведомления о задачах</i> рабочей панели управления.</p>
<i>Назначено пользователю</i>	<p>Указывает, что конкретная задача рабочего процесса была назначена пользователю.</p> <p>Появляется в разделе <i>Уведомления о задачах</i> рабочей панели управления.</p>
<i>Назначено группе</i>	<p>Указывает, что конкретная задача рабочего процесса была назначена группе.</p> <p>Появляется в разделе <i>Уведомления о задачах</i> рабочей панели управления.</p>
<i>Назначено роли</i>	<p>Показывает, что конкретная задача рабочего процесса назначена определенной роли.</p> <p>Появляется в разделе <i>Уведомления о задачах</i> рабочей панели управления.</p>

Значок	Описание
<i>Назначено нескольким подтверждающим</i>	<p>Указывает, что конкретная задача рабочего процесса была назначена более чем одному пользователю.</p> <p>Этот значок применим в следующих ситуациях:</p> <ul style="list-style-type: none"> ♦ Задача назначена группе адресатов, но только один из них может затребовать и подтвердить ее. После получения такого подтверждения задача считается выполненной. ♦ Задача назначена группе адресатов, и все они должны затребовать и подтвердить ее, чтобы выполнение задачи можно было считать завершенным. ♦ Задача назначена группе адресатов, и их кворум должен затребовать и подтвердить ее, чтобы выполнение задачи можно было считать завершенным. Определение кворума настраивается администратором. Чтобы определить кворум, администратор указывает условие подтверждения, в котором устанавливается точное число или процент требуемых подтверждений. <p>Появляется в разделе <i>Уведомления о задачах</i> рабочей панели управления.</p>
<i>Доступен для ВСЕХ запросов</i>	<p>Показывает, что конкретный пользователь доступен для всех видов запросов о процессах. Этот параметр применим к делегированию.</p> <p>Появляется на страницах <i>Изменить доступность</i> и <i>Доступность группы</i>.</p>
<i>НЕДОСТУПЕН для указанных запросов</i>	<p>Показывает, что в течение определенного периода конкретный пользователь недоступен для определенных видов запросов о процессах. Этот параметр применим к делегированию. Пока конкретный пользователь недоступен для этих запросов, с ними может работать его делегат с соответствующими полномочиями.</p> <p>Появляется на страницах <i>Изменить доступность</i> и <i>Доступность группы</i>.</p>
<i>НЕДОСТУПЕН для ВСЕХ запросов</i>	<p>Показывает, что в данный момент конкретный пользователь недоступен ни для каких запросов о процессах в системе. Этот параметр применим к делегированию. Пока конкретный пользователь недоступен для запроса, с ним может работать его делегат с соответствующими полномочиями.</p> <p>Появляется на страницах <i>Изменить доступность > Доступность группы</i>.</p>

9.6 Разрешения безопасности для рабочей панели инструментов

В разделе описаны разрешения, необходимые каждому пользователю для выполнения различных действий на рабочей панели инструментов. Рассматриваются следующие темы:

- ♦ [Раздел 9.6.1, "Самообслуживание пользователей" на стр. 127](#)

- ♦ Раздел 9.6.2, "Администратор домена в режиме управления" на стр. 129
- ♦ Раздел 9.6.3, "Менеджер домена в режиме управления" на стр. 132
- ♦ Раздел 9.6.4, "Менеджер группы в режиме управления" на стр. 135

9.6.1 Самообслуживание пользователей

Уполномоченный пользователь может выполнять на рабочей панели инструментов действия по самообслуживанию задач без каких-либо разрешений безопасности, как показано в таблице ниже.

Таблица 9-5 Уведомление о задачах для самообслуживания пользователей

Для выполнения этого действия...	Уполномоченный пользователь должен быть...	И пользователь должен иметь такие разрешения...
Просмотр задачи в списке	Адресат задачи В другом случае задача может быть делегирована этому пользователю адресатом или выдана этим пользователем группе. ПРИМЕЧАНИЕ. В режиме самообслуживания администратор домена или менеджер домена может также просматривать задачи, получателем которых он (она) является.	Нет.
Просмотр и работа со сведениями о задаче	Адресат задачи. В другом случае задача может быть делегирована этому пользователю адресатом или выдана этим пользователем для выполнения группе.	Нет.
Просмотр комментариев к рабочему процессу	Адресат задачи. В другом случае задача может быть делегирована этому пользователю адресатом или выдана этим пользователем для выполнения группе.	Нет.

Уполномоченному пользователю требуется право на просмотр записи, чтобы назначить или удалить назначение роли или ресурса, как показано в таблице ниже.

Таблица 9-6 Назначение ролей и ресурсов для самообслуживания пользователей

Для выполнения этого действия...	Уполномоченный пользователь должен быть...	И пользователь должен иметь такие разрешения...
Просмотр роли или ресурса в списке	Получатель. Список назначений включает назначения для групп и контейнеров, к которым принадлежит данный пользователь.	Нет.
Назначить или удалить назначение роли или ресурса	Получатель. Операции предоставления и аннулирования доступа применяются только к уполномоченным пользователям	Опекун (просмотр записи)

Уполномоченному пользователю для выполнения любых действий, касающихся состояния запроса, требуются права на просмотр записи, как показано в таблице ниже.

Таблица 9-7 Состояние запроса для самообслуживания пользователей

Для выполнения этого действия...	Уполномоченный пользователь должен быть...	И пользователь должен иметь такие разрешения...
Просмотр списка запросов о процессах	Инициатор или получатель.	Нет.
Просмотр и работа с со сведениями, относящимися к запросу о процессе	Инициатор или получатель (если опция <i>Ограничить просмотр (Restrict View)</i> в режиме конструктора установлена в значение false). Если опция <i>Ограничить просмотр (Restrict View)</i> установлена в значение true, выводимый на экран список ограничивается задачами, инициированными данным пользователем, даже если у него есть право просмотра.	Опекун (просмотр записи).
Отзыв запросов о процессах	Инициатор и получатель. Запрос должен находиться в состоянии, допускающем его отзыв, т. е. не быть подтвержденным, отклоненным, отмененным или обеспеченным.	Опекун (просмотр записи).

Для выполнения этого действия...	Уполномоченный пользователь должен быть...	И пользователь должен иметь такие разрешения...
Просмотр комментариев к рабочим процессам запросов о процессах	Инициатор или получатель (если опция <i>Restrict View</i> в режиме конструктора установлена в значение false). Если опция <i>Ограничить просмотр (Restrict View)</i> установлена в значение true, выводимый на экран список ограничивается задачами, инициированными данным пользователем, даже если у него есть право просмотра.	Опекун (просмотр записи).
Просмотр запросов о ролях или ресурсах в списке	Инициатор или получатель.	Нет.
Просмотр и работа со сведениями о запросах, касающихся ролей или ресурсов	Инициатор или получатель.	Опекун (просмотр записи).
Отзыв запросов о ролях или ресурсах	Инициатор и получатель. Запрос должен находиться в состоянии, допускающем его отзыв, т. е. не быть подтвержденным, отклоненным, отмененным или обеспеченным.	Опекун (просмотр записи).
Просмотр комментариев к рабочим процессам запросов о ролях или ресурсах	Инициатор или получатель.	Опекун роли/ресурса (просмотр записи).

9.6.2 Администратор домена в режиме управления

В режиме управления администратор домена может производить действия для выполнения задач на рабочей панели управления без каких-либо разрешений безопасности, как показано в таблице ниже.

Таблица 9-8 Уведомления о задачах для администратора домена в режиме управления

Для выполнения этого действия...	Управляемый пользователь, группа, контейнер или роль должны быть...	И администратор домена должен иметь такие разрешения...
Просмотр задачи в списке	Адресат или получатель задачи.	Нет.
	<hr/> <p>ПРИМЕЧАНИЕ. Роль не может быть получателем задачи. Она может быть только адресатом задачи.</p> <hr/> <p>В другом случае задача может быть делегирована этому пользователю адресатом или выдана этим пользователем для выполнения группе.</p>	
Просмотр и работа со сведениями о задаче	Адресат или получатель задачи.	Нет.
	<hr/> <p>В другом случае задача может быть делегирована этому пользователю адресатом или выдана этим пользователем для выполнения группе.</p>	
Просмотр комментариев к рабочим процессам	Адресат или получатель задачи.	Нет.
	<hr/> <p>В другом случае задача может быть делегирована этому пользователю адресатом или выдана этим пользователем для выполнения группе.</p>	

В режиме управления администратор домена может выполнять все действия по назначению ролей и ресурсов на рабочей панели инструментов без каких-либо разрешений безопасности, как показано в таблице ниже.

Таблица 9-9 Назначение ролей и ресурсов для администраторов домена в режиме управления

Для выполнения этого действия...	Управляемый пользователь, группа, контейнер или роль должны быть...	И администратор домена должен иметь такие разрешения...
Просмотр роли или ресурса в списке	Получатель. Список назначений включает назначения для групп и контейнеров, к которым принадлежит данный пользователь.	Нет.

Для выполнения этого действия...	Управляемый пользователь, группа, контейнер или роль должны быть...	И администратор домена должен иметь такие разрешения...
Назначить или удалить назначение роли или ресурса	Получатель. Список назначений включает назначения для групп и контейнеров, к которым принадлежит данный пользователь.	Нет. На рабочей панели управления администратор домена может редактировать и назначать роли, а также удалять назначения ролей, которые определены в домене, где он является администратором. Это означает, что администратор домена ролей может удалять назначения администратора ролей и менеджера ролей, но не может удалять назначения администратора ресурсов и менеджера ресурсов. Администратор домена может просмотреть и изменить любой ресурс.

В режиме управления администратор домена может выполнять на рабочей панели управления все действия по самообслуживанию, касающиеся состояния запроса, без каких-либо разрешений безопасности, как показано в таблице ниже.

Таблица 9-10 Состояние запроса для администратора домена в режиме управления

Для выполнения этого действия...	Управляемый пользователь, группа или контейнер должны быть...	И администратор домена должен иметь такие разрешения...
Просмотр запросов о процессах в списке	Инициатор или получатель.	Нет.
Просмотр и работа со сведениями, касающимися запросов о процессах	Инициатор или получатель.	Нет.
Отзыв запросов о процессах	Инициатор или получатель.	Нет.
Просмотр комментариев к рабочим процессам запросов о процессах	Инициатор или получатель.	Нет.
Просмотр запросов о ролях и ресурсах в списке	Инициатор или получатель.	Нет.

Для выполнения этого действия...	Управляемый пользователь, группа или контейнер должны быть...	И администратор домена должен иметь такие разрешения...
Просмотр и работа со сведениями о запросах о ролях или ресурсах	Инициатор или получатель. Администратор домена не может видеть запросы о системных ролях.	Нет. Администратор домена может просматривать все запросы о ролях, кроме запросов о системных ролях. Администратор домена может просмотреть и изменить любой ресурс.
Отзыв запросов о ролях или ресурсах	Инициатор или получатель. Запрос должен находиться в состоянии, допускающем его отзыв. Администратор домена не может отзываться запросы о системных ролях.	Нет. Администратор домена может отзываться все запросы о ролях, кроме запросов о системных ролях. Администратор домена может просмотреть и изменить любой ресурс.
Просмотр комментариев к рабочим процессам запросов о ролях или ресурсах	Инициатор или получатель. Администратор домена не может просматривать комментарии к рабочим процессам, относящимся к системным ролям.	Нет. Администратор домена может просматривать и менять все роли, кроме системных. Администратор домена может просмотреть и изменить любой ресурс.

9.6.3 Менеджер домена в режиме управления

В режиме управления менеджер домена может просматривать задачи без каких-либо разрешений безопасности, но должен иметь разрешение на просмотр сведений о задаче и комментарии к рабочему процессу, как показано в таблице ниже.

Таблица 9-11 Уведомления о задачах для менеджера домена в режиме управления

Для выполнения этого действия...	Управляемый пользователь, группа, контейнер или роль должны быть...	И менеджер домена должен иметь такие разрешения...
Просмотр задачи в списке	Адресат или получатель задачи. ПРИМЕЧАНИЕ. Роль не может быть получателем задачи. Она может быть только адресатом задачи. В другом случае задача может быть делегирована этому пользователю адресатом или выдана этим пользователем для выполнения группе.	Нет.
Просмотр сведений о задаче	Адресат или получатель задачи. В другом случае задача может быть делегирована этому пользователю адресатом или выдана этим пользователем для выполнения группе.	Управлять задачей адресата.
Просмотр комментариев к рабочим процессам	Адресат или получатель задачи. В другом случае задача может быть делегирована этому пользователю адресатом или выдана этим пользователем для выполнения группе.	Управлять задачей адресата.

В режиме управления менеджер домена может просматривать назначения ролей или ресурсов без каких-либо разрешений безопасности, но должен иметь разрешение на назначение ролей и ресурсов или удаление имеющихся назначений, как показано в таблице ниже.

Таблица 9-12 Назначение ролей и ресурсов для менеджеров доменов в режиме управления

Для выполнения этого действия...	Управляемый пользователь, группа или контейнер должны быть...	И менеджер домена должен иметь такие разрешения...
Просмотр роли или ресурса в списке	Получатель. Список назначений включает назначения для групп и контейнеров, к которым принадлежит данный пользователь.	Нет.

Для выполнения этого действия...	Управляемый пользователь, группа или контейнер должны быть...	И менеджер домена должен иметь такие разрешения...
Назначить или удалить назначение роли или ресурса	Получатель. Список назначений включает назначения для групп и контейнеров, к которым принадлежит данный пользователь.	Не менее одного из следующих разрешений опекуна для роли: <ul style="list-style-type: none"> ◆ Назначить роль пользователю ◆ Аннулировать роль пользователя ◆ Назначить роль группе и контейнеру ◆ Аннулировать назначение роли группе и контейнеру Не менее одного из следующих разрешений опекуна для ресурса: <ul style="list-style-type: none"> ◆ Назначить ресурс ◆ Аннулировать назначение ресурса

В режиме управления менеджер домена может просматривать запросы о процессах, ролях и ресурсах без каких-либо разрешений безопасности, но должен иметь разрешение на просмотр сведений о запросе и комментариев к рабочему процессу, а также на отзыв запросов, как показано в таблице ниже.

Таблица 9-13 Состояние запроса для менеджера домена в режиме управления

Для выполнения этого действия...	Управляемый пользователь, группа или контейнер должны быть...	И менеджер домена должен иметь такие разрешения...
Просмотр запросов о процессах в списке	Инициатор или получатель.	Нет.
Просмотр и работа со сведениями, касающимися запросов о процессах	Инициатор или получатель.	Просмотреть работающий PRD.
Отзыв запросов о процессах	Инициатор или получатель.	Отклонить PRD.
Просмотр комментариев к рабочим процессам запросов о процессах	Инициатор или получатель.	Просмотреть работающий PRD.
Просмотр запросов о ролях и ресурсах в списке	Инициатор или получатель.	Нет.

Для выполнения этого действия...	Управляемый пользователь, группа или контейнер должны быть...	И менеджер домена должен иметь такие разрешения...
Просмотр и работа со сведениями о запросах, касающихся ролей или ресурсов	Инициатор или получатель.	<p>Просмотреть роль или просмотреть ресурс.</p> <p>Разрешение на просмотр роли определяет, можете ли Вы видеть сведения о запросах о ролях в разделе "Состояние запроса" рабочей панели управления. Разрешение на просмотр ресурса определяет, можете ли Вы видеть сведения о запросах на ресурсы.</p>
Отзыв запросов о ролях или ресурсах	<p>Инициатор или получатель.</p> <p>Запрос должен находиться в состоянии, допускающем его отзыв.</p>	<p>Не менее одного из следующих разрешений опекуна для роли:</p> <ul style="list-style-type: none"> ◆ Назначить роль пользователю. ◆ Назначить роль группе и контейнеру. ◆ Обновить роль. ◆ Аннулировать роль пользователя. ◆ Аннулировать назначение роли группе и контейнеру. <p>Следующее разрешение опекуна для ресурса:</p> <ul style="list-style-type: none"> ◆ Аннулировать назначение ресурса.
Просмотр комментариев к рабочим процессам запросов о ролях или ресурсах.	Инициатор или получатель.	Просмотреть роль или просмотреть ресурс.

9.6.4 Менеджер группы в режиме управления

В режиме управления менеджер группы может просматривать задачи без каких-либо разрешений безопасности, но должен иметь разрешение на просмотр сведений о задачах и комментариев к рабочим процессам, как показано в таблице ниже.

Таблица 9-14 Уведомления о задачах для менеджера группы в режиме управления

Для выполнения этого действия...	Управляемый пользователь должен быть...	И менеджер группы должен иметь такие разрешения...
Просмотр задачи в списке	Член группы, а также адресат задачи. В другом случае задача может быть делегирована этому пользователю адресатом или выдана этим пользователем для выполнения группе.	Нет.
Просмотр сведений о задаче	Член группы, а также адресат задачи. В другом случае задача может быть делегирована этому пользователю адресатом или выдана этим пользователем для выполнения группе.	Управлять задачей адресата.
Просмотр комментариев к рабочим процессам	Член группы, а также адресат задачи. В другом случае задача может быть делегирована этому пользователю адресатом или выдана этим пользователем для выполнения группе.	Управлять задачей адресата.

В режиме управления менеджер группы может просматривать назначения ролей или ресурсов без каких-либо разрешений безопасности, но должен иметь разрешение на назначение ролей и ресурсов или удаление имеющихся назначений, как показано в таблице ниже.

Таблица 9-15 Назначение ролей и ресурсов для менеджеров групп в режиме управления

Для выполнения этого действия...	Управляемый пользователь должен быть...	И менеджер группы должен иметь такие разрешения...
Просмотр роли или ресурса в списке	Член выбранной группы. Пользователь также должен быть получателем. Список назначений ролей включает назначения для групп и контейнеров, к которым принадлежит данный пользователь. Список назначений ресурсов включает только назначения для управляемого пользователя.	Нет.

Для выполнения этого действия...	Управляемый пользователь должен быть...	И менеджер группы должен иметь такие разрешения...
Назначить или удалить назначение роли или ресурса	Член выбранной группы. Пользователь также должен быть получателем. Список назначений включает назначения для групп и контейнеров, к которым принадлежит данный пользователь.	Не менее одного из следующих разрешений опекуна для роли: <ul style="list-style-type: none"> ◆ Назначить роль пользователю ◆ Аннулировать роль пользователя ◆ Назначить роль группе и контейнеру ◆ Аннулировать назначение роли группе и контейнеру Не менее одного из следующих разрешений опекуна для ресурса: <ul style="list-style-type: none"> ◆ Назначить ресурс ◆ Аннулировать назначение ресурса.

В режиме управления менеджер группы может просматривать запросы о процессах, ролях и ресурсах без каких-либо разрешений безопасности, но должен иметь разрешение на просмотр сведений о запросе и комментариев к рабочему процессу, а также на отзыв запросов, как показано в таблице ниже.

Таблица 9-16 Состояние запроса для менеджера группы в режиме управления

Для выполнения этого действия...	Управляемый пользователь должен быть...	И менеджер группы должен иметь такие разрешения...
Просмотр запросов о процессах в списке	Инициатор или получатель.	Нет.
Просмотр и работа со сведениями, касающимися запросов о процессах	Инициатор или получатель.	Просмотреть работающий PRD.
Отзыв запросов о процессах	Инициатор или получатель.	Отклонить PRD.
Просмотр комментариев к рабочим процессам запросов о процессах	Инициатор или получатель.	Просмотреть работающий PRD.
Просмотр запросов о ролях и ресурсах в списке	Инициатор или получатель.	Нет.

Для выполнения этого действия...	Управляемый пользователь должен быть...	И менеджер группы должен иметь такие разрешения...
Просмотр и работа со сведениями о запросах, касающихся ролей или ресурсов	Инициатор или получатель.	<p>Просмотреть роль или просмотреть ресурс.</p> <p>Разрешение на просмотр роли определяет, можете ли Вы видеть сведения о запросах о ролях в разделе "Состояние запроса" рабочей панели управления. Разрешение на просмотр ресурса определяет, можете ли Вы видеть сведения о запросах на ресурсы.</p>
Отзыв запросов о ролях или ресурсах	<p>Инициатор или получатель.</p> <p>Запрос должен находиться в состоянии, допускающем его отзыв.</p>	<p>Не менее одного из следующих разрешений опекуна для роли:</p> <ul style="list-style-type: none"> ◆ Назначить роль пользователю. ◆ Назначить роль пользователю и группе. ◆ Обновить роль. ◆ Аннулировать роль пользователя. ◆ Аннулировать назначение роли группе и контейнеру. <p>Следующее разрешение опекуна для ресурса:</p> <ul style="list-style-type: none"> ◆ Аннулировать назначение ресурса.
Просмотр комментариев к рабочим процессам запросов о ролях или ресурсах.	Инициатор или получатель.	Просмотреть роль или просмотреть ресурс.

В разделе описаны действия, доступные на странице "Рабочая панель управления".
Рассматриваются следующие темы:

- ♦ [Раздел 10.1, "Работа с задачами" на стр. 139](#)
- ♦ [Раздел 10.2, "Работа с ресурсами" на стр. 159](#)
- ♦ [Раздел 10.3, "Работа с ролями" на стр. 168](#)
- ♦ [Раздел 10.4, "Просмотр состояния запроса" на стр. 176](#)

10.1 Работа с задачами

Действие *Уведомления о задачах* позволяет Вам проверять положение в очереди рабочего процесса для задач, назначенных Вам или пользователю, группе, контейнеру или роли, которыми Вам разрешено управлять. После помещения задачи в очередь Вам необходимо выполнить одно из следующих действий:

- ♦ Затребовать задачу, чтобы начать работать с ней
- ♦ Переназначить задачу другому пользователю, группа или роль

ПРИМЕЧАНИЕ. Чтобы переназначить задачу, необходимо быть администратором обеспечения правами доступа или менеджером обеспечения правами доступа (или менеджером группы), который имеет разрешение *Управлять задачей адресата*. Если у Вас нет такого разрешения, кнопка *Переназначить* будет недоступна.

Бизнес-пользователь, который не имеет административных привилегий, может видеть только те задачи, для которых сам является адресатом. Бизнес-пользователь не видит задач, для которых является получателем. Список задач, которые показываются бизнес-пользователю, включает не затребованные задачи.

В другом случае задача может быть делегирована этому пользователю адресатом или выдана этим пользователем для выполнения группе.

ПРИМЕЧАНИЕ. Бизнес-пользователю не требуются права на просмотр каталогов для определения запроса на обеспечение правами доступа, который начинает рабочий процесс, чтобы увидеть задачу, для которой он является адресатом.

Администратор обеспечения правами доступа и менеджер обеспечения правами доступа имеют возможность управлять задачами других пользователей, как описано ниже:

- ♦ Если в элементе *Управлять* ничего не выбрано, список задач показывает задачи текущего пользователя. Эти задачи включают те, для которых получателем или адресатом является этот пользователь, а также задачи с получателем или адресатом в виде группы, контейнера или роли, к которым принадлежит данный пользователь. Администратор обеспечения правами доступа или менеджер обеспечения правами доступа могут выполнять любые действия над его задачами, поскольку для работы с собственными задачами права не требуются.

- ♦ Если пользователь выбран в элементе *Управлять*, список показывает задачи, адресатом которых является выбранный пользователь, а также задачи, получателем которых он является. Администратор обеспечения правами доступа и менеджер обеспечения правами доступа могут отфильтровать список задач, чтобы просмотреть только те задачи, для которых управляемый пользователь является адресатом. В другом случае пользователь может отфильтровать список для просмотра только тех задач, для которых управляемый пользователь является получателем.
- ♦ Когда выбрана группа, список содержит задачи, адресатом которых является выбранная группа, а также задачи, для которых данная группа является получателем. Администратор обеспечения правами доступа или менеджер обеспечения правами доступа может отфильтровать список задач, чтобы увидеть только те задачи, для которых управляемая группа является адресатом. В другом случае пользователь может отфильтровать список, чтобы просмотреть только те задачи, для которых управляемая группа является получателем.
- ♦ Если выбрана роль, список показывает задачи, для которых выбранная роль является адресатом. Роль не может быть указана в качестве получателя задачи.
- ♦ Если выбран контейнер, список показывает задачи, для которых выбранный контейнер является получателем. Контейнер не может быть указан в качестве адресата задачи.

Менеджер группы для домена обеспечения правами доступа может управлять задачами членов группы. Перед тем как выбрать члена группы, менеджер группы должен выбрать группу.

Действие *Уведомления о задачах* позволяет работать над задачами, связанными с запросами о ресурсах, ролях, процессах и запросами на подтверждение. В некоторых случаях интерфейс пользователя может отличаться от описанного, в зависимости от типа задачи, выбранной Вами для работы. Для запросов на подтверждения действие *Уведомления о задачах* показывает только те задачи, для которых текущий пользователь назначен подтверждающим.

Когда Вы требуете задачу, связанную с запросом о ресурсе, роли или процессе, Вы можете перенести обработку элемента на следующее действие в рамках данного рабочего процесса. Ниже описаны действия, которые вы можете выполнять:

Таблица 10-1 Пересылка действий

Действие по продвижению	Описание
Подтвердить	Позволяет Вам подтвердить задачу. Если задача Вами подтверждена, рабочий объект будет передан на следующий этап рабочего процесса.
Запретить	Позволяет Вам явно запретить подтверждение задачи. Если Вы запретили подтверждение задачи, рабочий объект будет передан на следующий этап рабочего процесса, а запрос — запрещен. Если запрос запрещается, обработка рабочего процесса обычно прерывается.
Отклонить	Позволяет Вам явно отклонить задачу. Если Вы отклонили задачу, рабочий объект будет передан на следующий этап рабочего процесса для обработки отклоненной задачи. Действие "Отклонить" применимо к отдельным задачам. Интерфейс пользователя не позволяет выполнять это действие по отношению к набору задач.

При рассмотрении задачи, связанной с запросом подтверждения, вам необходимо просматривать сведения, отображаемые формой подтверждения. Дополнительно, вам необходимо ответить на требуемый вопрос о подтверждении, что показывает, подтверждаете ли вы правильность данных, и, в ряде случаев, ответить на один или несколько вопросов опроса. Для процессов подтверждения профилей пользователей форма содержит параметры вашего пользовательского профиля, которые вам следует проверить на точность. Для процессов назначения ролей, назначения пользователей и подтверждения SoD форма содержит отчет, в котором показано назначение ролей, назначение пользователей или данные SoD, которые требуется проверить.

10.1.1 Просмотр списка задач

Для просмотра назначенных Вам задач выполните следующие действия:

- 1 Щелкните *Уведомления о задачах* в группе действий на рабочей панели управления. Появится список задач в Вашей очереди.

Задача	Запрос	Получатель	Дата запроса	Комментарии
Запрос подтверждения роли (Последовательно)	Подтверждение роли - test1 polina june	Chris Black	15.09.2009 14:45:32	
Запрос подтверждения роли (Последовательно)	Подтверждение роли - test1 polina june	Chip Nano	15.09.2009 14:45:34	
Запрос на ресурс	Добавление ресурса пользователю - Health Benefits Resource	Kevin Chester	15.09.2009 14:46:23	
Запрос на ресурс	Добавление ресурса пользователю - Health Benefits Resource	Timothy Swan	15.09.2009 14:46:24	
утверждение подтверждения	Профиль пользователя - По умолчанию (2009/09/15)	Allison Blake	15.09.2009 14:46:49	
Запрос на ресурс	Добавление ресурса пользователю - Health Benefits Resource	Kip Keller	15.09.2009 14:47:40	
Запрос на ресурс	Добавление ресурса пользователю - Health Benefits Resource	Chris Black	15.09.2009 14:47:42	
Запрос на ресурс	Добавление ресурса пользователю - Health Benefits Resource	Jay West	15.09.2009 14:47:42	
утверждение подтверждения	Профиль пользователя - По умолчанию (2009/09/15)	Allison Blake	15.09.2009 14:48:15	

Для запросов на ресурсы и роли столбец *Получатель* в списке задач определяет пользователей или группы, которые получают данный ресурс или роль, если будет получено запрашиваемое подтверждение. Для запросов на подтверждение в столбце *Получатель* указано имя подтверждающего.

Столбец *Тип* списка задач содержит значок, указывающий, назначена ли в данный момент задача пользователю, группе, делегату или нескольким утверждающим. Тип *Назначено нескольким подтверждающим* применим в следующих ситуациях:

- ♦ Задача назначена группе адресатов, но только один из них может затребовать и подтвердить ее. После получения такого подтверждения выполнение задачи считается завершенным.
- ♦ Задача назначена группе адресатов, и все они должны затребовать и подтвердить ее прежде, чем выполнение задачи можно будет считать завершенным.
- ♦ Задача назначена группе адресатов, и их кворум должен затребовать и подтвердить ее, чтобы выполнение задачи можно было считать завершенным. Определение кворума настраивается администратором. Чтобы определить кворум, администратор указывает условие подтверждения, в котором устанавливается точное число или процент требуемых подтверждений.

Для оптимизации кворумов система рабочего процесса использует *вычисление по краткой схеме*. Как только условие подтверждения кворума становится потенциально невыполнимым, действие запрещается, а задача удаляется из очереди всех адресатов.

В столбце *Приоритет* для задач с более высоким приоритетом отображается флажок. Список задач можно отсортировать по приоритету, если щелкнуть столбец *Приоритет*.

Задачи рабочего процесса, связанные с запросами на подтверждение, показывают имя задачи *Утверждение подтверждения*.

10.1.2 Просмотр кратких сведений о задаче

Чтобы просмотреть краткие сведения о задаче:

- 1 Наведите курсор на имя задачи в списке.

Имя запроса	Получатель	Дата запроса	Комментарии
Добавление ресурса пользователю - Health Benefits Resource	Kevin Chester	15.09.2009 14:46:23	
Получатель: Jay West	Timothy Swan	15.09.2009 14:46:24	
Инициатор запроса: admin admin	Kip Keller	15.09.2009 14:47:40	
В очереди с: 15.09.2009 14:47:42	Chris Black	15.09.2009 14:47:42	
Тайм-аут в: Никогда	Jay West	15.09.2009 14:47:42	
Назначено: Allison Blake	Chris Black	15.09.2009 14:45:32	
Запрошено:	Chip Nano	15.09.2009 14:45:34	
	Allison Blake	15.09.2009 14:46:49	
	Allison Blake	15.09.2009 14:48:15	

10.1.3 Выбор задачи

Для выбора задачи из очереди выполните следующие действия:

- 1 Щелкните имя задачи в очереди.

Задача	Запрос	Получатель	Дата запроса	Тип	Комментарии
Запрос подтверждения роли (Последовательно)	Подтверждение роли - test 1 polina june	Chris Black	15.09.2009 14:45:32		
Запрос подтверждения роли (Последовательно)	Подтверждение роли - test 1 polina june	Chip Nano	15.09.2009 14:45:34		
Запрос на ресурс	Добавление ресурса пользователю - Health Benefits Resource	Kevin Chester	15.09.2009 14:46:23		
Запрос на ресурс	Добавление ресурса пользователю - Health Benefits Resource	Timothy Swan	15.09.2009 14:46:24		
Утверждение подтверждения	Профиль пользователя - По умолчанию (2009/09/15)	Allison Blake	15.09.2009 14:46:49		
Запрос на ресурс	Добавление ресурса пользователю - Health Benefits Resource	Kip Keller	15.09.2009 14:47:40		
Запрос на ресурс	Добавление ресурса пользователю - Health Benefits Resource	Chris Black	15.09.2009 14:47:42		
Запрос на ресурс	Добавление ресурса пользователю - Health Benefits Resource	Jay West	15.09.2009 14:47:42		
Утверждение подтверждения	Профиль пользователя - По умолчанию (2009/09/15)	Allison Blake	15.09.2009 14:48:15		

Появится форма "Информация о задаче", либо в окне сообщения, либо встроенная в список задач. Способ вывода информации о задаче определяется настройкой, установленной в диалоговом окне *Настройка*. Встроенная форма "Информация о задаче" показана на рисунке ниже:

Утверждение подтверждения

Имя запроса: Профиль пользователя - По умолчанию (2009/09/15)

Получатель: Allison Blake Инициатор запроса: admin admin

В очереди с: 15.09.2009 14:46:49 Тайм-аут в: Никогда

Назначено: Allison Blake Затребовано:

Комментарии и протокол потоков

Требовать Освободить Закрыть

Информация о форме

* — обозначает обязательное.

Список атрибутов

Имя:	Allison
Фамилия:	Blake
Должность:	Payroll
Номер телефона:	(555) 555-1222

Вопрос подтверждения

Вы подтверждаете, что просмотрели сведения в своем профиле пользователя и обновили их, как требуется? *

Форма "Информация о задаче" в окне сообщения показана на рисунке ниже:

Уведомления

Обновить | Настройка

Задача ▾

Утверждение подтвер...

Утверждение подтвер...

Запрос подтверждени...

Запрос подтверждени...

Запрос на ресурс

Запрос на ресурс

Запрос на ресурс

Запрос на ресурс

Запрос на ресурс

Запрос на ресурс

Назначение ре...

Назначение ре...

Состояние зап...

Утверждение подтверждения

Имя запроса: Профиль пользователя - По умолчанию (2009/09/15)

Получатель: Allison Blake Инициатор запроса: admin admin

В очереди с: 15.09.2009 14:48:15 Тайм-аут в: Никогда

Назначено: Allison Blake Затребовано:

Комментарии и протокол потоков

Требовать Освободить Закрыть

Информация о форме

* — обозначает обязательное.

Список атрибутов

Имя:	Allison
Фамилия:	Blake
Должность:	Payroll
Номер телефона:	(555) 555-1222

Вопрос подтверждения

Вы подтверждаете, что просмотрели сведения в своем профиле пользователя и обновили их, как требуется? *

	Получатель	Дата запроса	Комментарии
09/15)	Allison Blake	15.09.2009 14:48:15	
09/15)	Allison Blake	15.09.2009 14:46:49	
	Chip Nano	15.09.2009 14:45:34	
	Chris Black	15.09.2009 14:45:32	
ffits Resource	Chris Black	15.09.2009 14:47:42	
ffits Resource	Jay West	15.09.2009 14:47:42	
ffits Resource	Kip Keller	15.09.2009 14:47:40	
ffits Resource	Timothy Swan	15.09.2009 14:46:24	
ffits Resource	Kevin Chester	15.09.2009 14:46:23	

Если задача назначена нескольким утверждающим, в форме "Информация о задаче" показывается значок *Несколько подтверждений* рядом с полем *Назначено*, а ниже значка — текст, указывающий, что требуется множественное подтверждение.

Назначено: Несколько подтверждений*** Затребовано:

***Требуется несколько подтверждений. Эта задача поставлена в Вашу очередь, поскольку она была Вам делегирована.

Требовать Освободить Пере назначить Назад

- 2 Для просмотра дополнительных сведений о задаче, назначенной нескольким подтверждающим, щелкните текст под значком *Несколько подтверждений*:

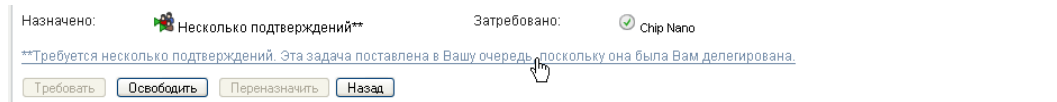

Откроется всплывающее окно, показывающее, сколько подтверждений требуется, кто является текущими адресатами и текущее состояние подтверждения.

Требования к задаче зависят от настройки ее системным администратором:

- Если тип подтверждения *группа*, задача назначена нескольким членам группы, то ожидается, что только один из них затребует и подтвердит задачу.
- Если тип подтверждения — *роль*, задача будет назначена нескольким пользователям в рамках данной роли, но только один из них должен рассмотреть и подтвердить данную задачу.
- Если тип подтверждения *несколько подтверждений*, задача назначена нескольким адресатам и все они должны затребовать и подтвердить задачу.
- Если тип подтверждения *кворум*, задача назначена нескольким адресатам, при этом достаточно, если задачу подтвердит кворум адресатов. Определение кворума настраивается администратором. Чтобы определить кворум, администратор указывает условие подтверждения, в котором устанавливается точное число или процент требуемых подтверждений.

Для оптимизации кворумов система рабочего процесса использует *вычисление по краткой схеме*. Как только условие подтверждения кворума становится потенциально невыполнимым, действие запрещается, а задача удаляется из очередей всех адресатов.

- 3 Чтобы затребовать задачу, следуйте инструкциям в [Раздел 10.1.4, "Требование задачи" на стр. 146](#).
- 4 Для отображения протокола комментариев к задаче щелкните *Просмотр протокола комментариев*.

Появится всплывающее окно, в котором можно увидеть пользовательские и системные комментарии. Порядок отображения комментариев определяется отметкой времени, связанной с каждым из них. Более старые комментарии отображаются первыми. Для параллельных процессов подтверждения порядок действий, обработанных одновременно, может быть непредсказуемым.

4a Щелкните *Комментарии и протокол потоков*.

4b Для просмотра комментариев пользователей щелкните *Примечания пользователя*.

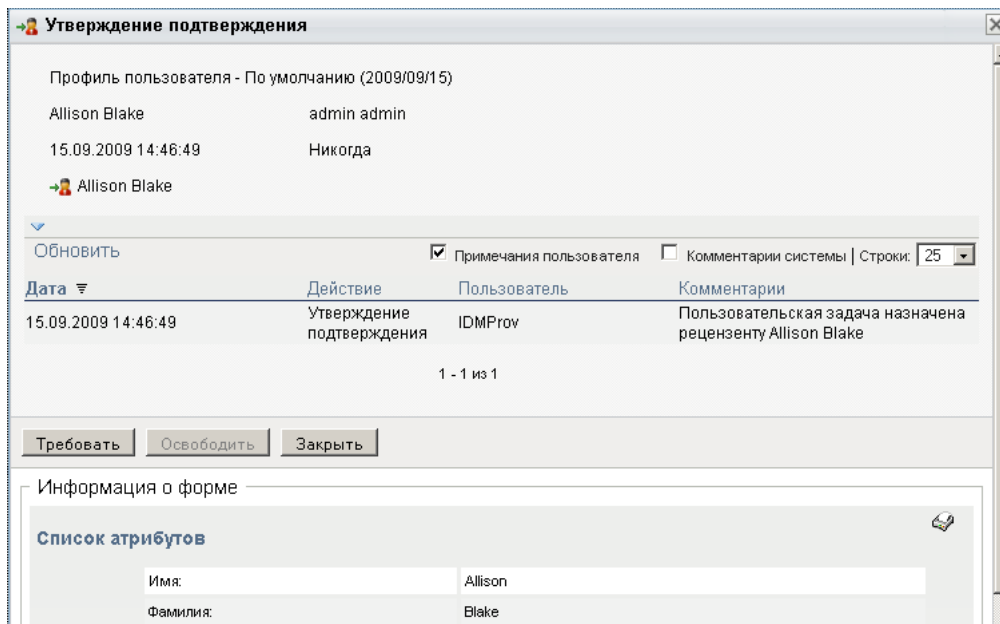

Пользовательские комментарии содержат следующие сведения:

- ◆ Дату и время добавления комментария.
- ◆ Имя действия, для которого был сделан комментарий. Список отображаемых действий содержит пользовательские действия и действия по обеспечению, которые уже были обработаны или обрабатываются в данный момент.
- ◆ Имя пользователя, сделавшего комментарий. Если комментарий создан системой рабочего процесса, имя пользователя — это имя приложения (например, IDMProv). Локализация комментариев, созданных системой рабочего процесса, выполняется автоматически.
- ◆ Текст комментария, включающий имя пользователя, которому в данный момент назначено действие.

Создание пользовательских комментариев для рабочего процесса может быть отключено его проектировщиком. Дополнительные сведения см. в *Identity Manager User Application: руководство по проектированию*. (<http://www.novell.com/documentation/idmrbpm37/index.html>)

4c Для отображения системных комментариев щелкните *Показать системные комментарии*.

Системные комментарии содержат следующие сведения:

- ◆ Дату и время добавления комментария.

- ♦ Имя действия, для которого был сделан комментарий. При отображении системных комментариев перечисляются все действия рабочего потока. Список содержит действия, которые уже были обработаны или обрабатываются в данный момент.
- ♦ Имя пользователя, сделавшего комментарий. Если комментарий создан системой рабочего процесса, имя пользователя — это имя приложения (например, IDMPROV). Локализация комментариев, созданных системой рабочего процесса, выполняется автоматически.
- ♦ Текст комментария с указанием действия, использованного для обработки.

Системные комментарии предназначены в первую очередь для целей отладки. У большинства конечных пользователей нет необходимости просматривать системные комментарии рабочего процесса.

- 4d** Для прокрутки длинного списка комментариев используйте стрелки в нижней части экрана. Например, для перехода на следующую страницу щелкните стрелку *Следующая*.

- 4e** Щелкните *Заккрыть*, чтобы закрыть окно.
- 5** Чтобы вернуться к списку задач, щелкните *Назад*.

10.1.4 Требование задачи

Чтобы затребовать задачу для работы с ней, выполните следующие действия:

- 1** Щелкните *Требовать*.

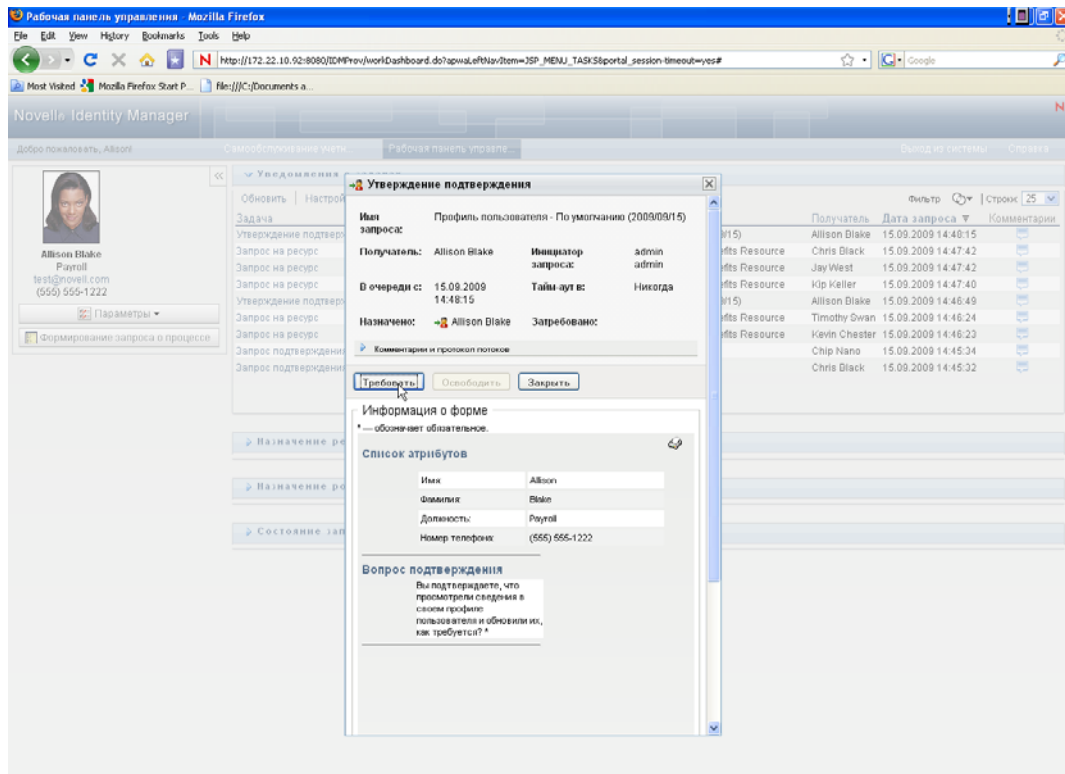

Для запросов о ресурсах и процессах раздел *Информация о форме* на этой странице обновляется: в нем появляются кнопки *Запретить* и *Подтвердить*, а также кнопки других действий, включенные при определении потока, и соответствующие поля становятся доступными для редактирования.

После обновления раздел страницы *Информация о форме* будет содержать форму подтверждения. Внешний вид формы меняется в зависимости от типа подтверждения. Для процессов подтверждения профиля пользователя форма показывает данные профиля пользователя, которые вам требуется просмотреть:

Информация о форме

Список атрибутов

Имя:	Allison
Фамилия:	Blake
Должность:	
Номер телефона:	

[Перейти к профилю](#)

Вопрос подтверждения

Вы подтверждаете, что просмотрели сведения в своем профиле пользователя и обновили их, как требуется? *

Комментарий:

Для процессов подтверждения назначения ролей, назначения пользователей и SoD форма содержит отчет, показывающий данные, подлежащие просмотру:

Информация о форме

Отчет
Отчет подтверждения назначения ролей **Дата отчета:** 19 Июнь 2008 г. 16:07

Бизнес-роль (всего: 1)
Имя роли: Conflict1 (Бизнес-роль)
Контейнер: Conflict1.Level30.RoleDefs
Категории ролей:
Описание: Conflict1
Назначения для этой роли **"Подтверждающие"**
main administrator (Подтверждено, 13.06.08 14:27)

Роль ИТ (всего: 3)
Имя роли: Администратор модуля роли (Роль ИТ)
Контейнер: Администратор модуля роли.Level20.RoleDefs
Категории ролей: Системные роли
Описание: Администратор модуля роли
Назначения для этой роли **"Подтверждающие"**
main administrator (Пользователь)

Имя роли: Администратор модуля соответствия (Роль ИТ)
Контейнер: Администратор модуля соответствия.Level20.RoleDefs
Категории ролей: Системные роли
Описание: Администратор соответствия

Для всех типов подтверждения форма показывает элементы управления, позволяющие отвечать как на содержащийся в запросе вопрос о подтверждении, так и на некоторые дополнительные вопросы, включенные в процесс подтверждения:

Вопросы обзора
 Вы прочли заявление о политике назначения ролей? Комментарий:

Вопрос подтверждения
 Вы подтверждаете, что назначения ролей в данном отчете о назначении ролей являются действительными и правильными? * Комментарий:

2 Чтобы отказать в ответ на запрос ресурса или роли, нажмите *Запретить*.

Информация о форме

Первое утверждение

Нажмите соответствующую кнопку для утверждения или отклонения запроса.
 Запрашивающий: Margo MacKenzie Получатель: Margo MacKenzie
 Дата запроса: 16.03.2007
 Причина:
 Комментарий:

3 Чтобы подтвердить запрос о ресурсе или роли, нажмите *Подтвердить*.

Информация о форме

Первое утверждение

Нажмите соответствующую кнопку для утверждения или отклонения запроса.

Запрашивающий: Margo MacKenzie Получатель: Margo MacKenzie

Дата запроса: 16.03.2007

Причина:

Комментарий:

User Application выведет сообщение о том, было ли действие успешным.

10.1.5 Переназначение задачи

Чтобы переназначить задачу:

- 1 Нажмите кнопку *Переназначить* в окне "Информация о задаче".

Назначено: Margo1 MacKenzie1 Затребовано: Margo1 MacKenzie1

Комментарии и протокол потоков

Информация о форме

ПРИМЕЧАНИЕ. Для переназначения задачи Вы должны быть администратором обеспечения правами доступа или менеджером обеспечения правами доступа (или менеджером группы), который имеет разрешение *Управление задачей адресата*. Если у Вас нет такого разрешения, кнопка *Переназначить* недоступна.

- 2 Щелкните значок *Выбор объекта* рядом с выбранным полем ввода.
- 3 В выпадающем списке *Новое назначение для* выберите пользователя, которому хотите переназначить данную задачу.

Назначено: Margo1 MacKenzie1 Затребовано: Margo1 MacKenzie1

Переназначение задачи

Кому переназначено: Пользователь

Комментарий:

(Dropdown menu is open showing: Allison Blake, Allison Blake, Kevin Chester)

4 (Дополнительно.) Для пояснения причины переназначения введите примечание в поле *Комментарии*.

5 Щелкните *Передать*.

User Application выведет сообщение о том, было ли действие успешным.

10.1.6 Освобождение задачи

Задача освобождается для того, чтобы она могла быть назначена или затребована другим пользователем группы.

1 Нажмите в окне "Информация о задаче" кнопку *Освободить*.

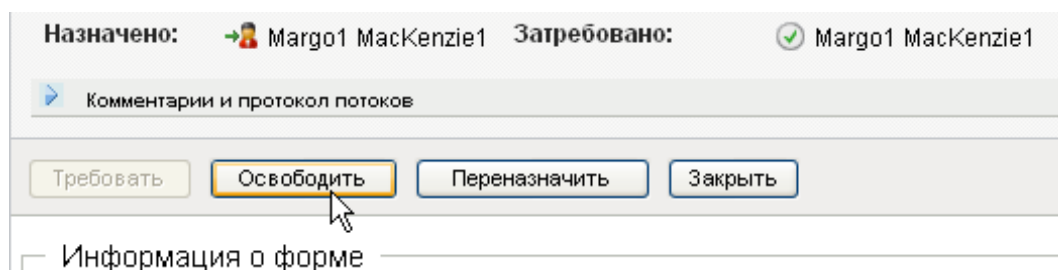

10.1.7 Фильтрация списка задач

К списку задач можно применить фильтр, чтобы ограничить число выводимых строк. С помощью фильтрации списка задач можно легче найти то, что Вам нужно, и повысить производительность труда.

Чтобы определить фильтр для списка задач:

1 Нажмите кнопку *Определить фильтр*.

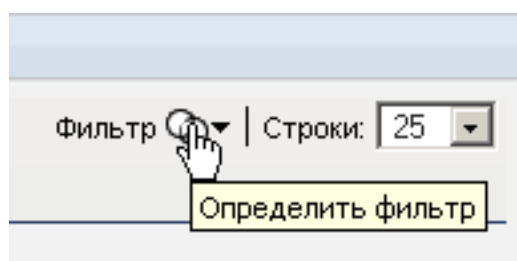

Появится диалоговое окно "Фильтр" с несколькими полями, с помощью которых можно задать способ фильтрации данных:

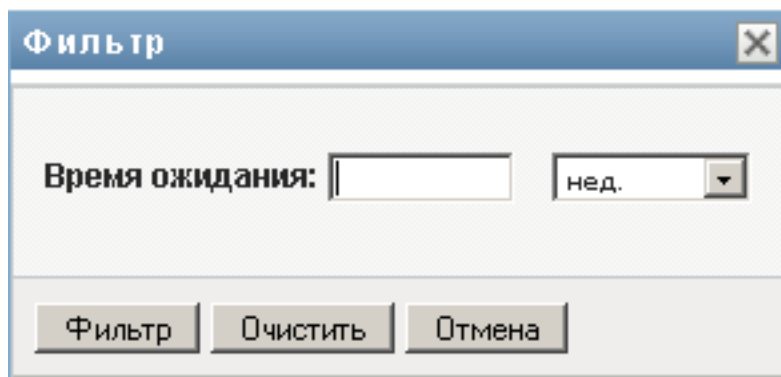

- 2 Для ограничения поиска задачами, для которых текущий профиль объекта (текущий пользователь системы или пользователь, группа, контейнер или роль, выбранные в элементе *Управлять*) является адресатом, установите значение *Назначено* в поле *Задачи по*.

ПРИМЕЧАНИЕ. Поле *Задачи по* недоступно конечным пользователям, поскольку конечные пользователи могут видеть только задачи, адресатами которых являются сами. Поле *Задачи по* видно только администраторам доменов, менеджерам доменов и менеджерам групп.

- 3 Чтобы ограничить поиск задачами, для которых текущий профиль объекта является получателем, установите значение *Получатель* в поле *Задачи по*.
- 4 Чтобы включить в список все задачи, для которых текущий профиль объекта является адресатом или получателем, убедитесь, что в поле *Задачи по* ничего не выбрано.
- 5 Чтобы ограничить поиск задачами, срок действия которых истекает в определенный момент, выберите единицу измерения срока (*Недели, Дни* или *Часы*) и введите значение в поле *Срок действия*.
- 6 Щелкните *Фильтр*, чтобы выполнить новый запрос о задачах с применением критериев, выбранных в диалоговом окне "Фильтр".

При задании фильтра для списка задач Ваше определение фильтра сохраняется в хранилище вместе с пользовательскими настройками.

ПРИМЕЧАНИЕ. Сохраненные настройки всегда применяются для текущего пользователя User Application, даже если в элементе *Управлять* был выбран другой пользователь.

Чтобы увидеть, что показывает ранее заданный фильтр:

- 1 Посмотрите на поля слева от значка *Определить фильтр*.

Если не определено ни одного фильтра, значок *Определить фильтр* показывает два пустых кольца, как показано ниже:

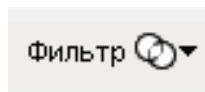

Если определено не менее одного фильтра, каждый из них отображается в отдельном поле, как показано ниже:

Чтобы удалить ранее заданный фильтр в диалоговом окне "Фильтр":

- 1 Щелкните значок *Очистить данный фильтр* (в виде буквы X) рядом с фильтром, который хотите удалить:

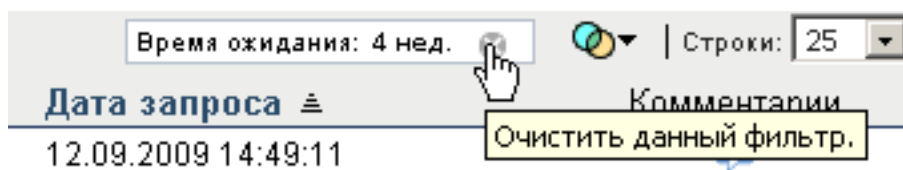

Чтобы удалить все ранее заданные фильтры и обновить результаты поиска таким образом, чтобы показывались все задачи:

- 1 Нажмите кнопку *Определить фильтры*, чтобы открыть диалоговое окно "Фильтр".
- 2 Нажмите кнопку *Очистить фильтры*.

Диалоговое окно "Фильтр" закроется, а список задач обновится и будет содержать все задачи.

10.1.8 Настройка столбцов списка задач

Раздел "Уведомления о задачах" на странице "Рабочая панель управления" позволяет выбирать и отменять выбор столбцов, а также менять порядок расположения столбцов в визуальном представлении списка задач. Это определяется настройкой в диалоговом окне "Настроить отображение уведомлений о задачах".

При изменении списка столбцов или порядка их расположения Ваши настройки сохраняются в хранилище вместе с пользовательскими настройками.

Чтобы настроить показ столбцов в списке задач:

- 1 Нажмите кнопку *Настроить отображение уведомлений о задачах* в разделе *Уведомления о задачах* на странице "Рабочая панель управления".

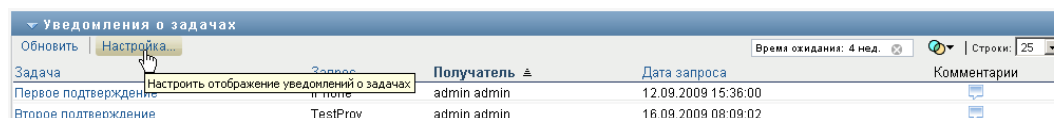

User Application покажет список столбцов, выбранных в данный момент для показа, и список дополнительных столбцов, доступных для выбора.

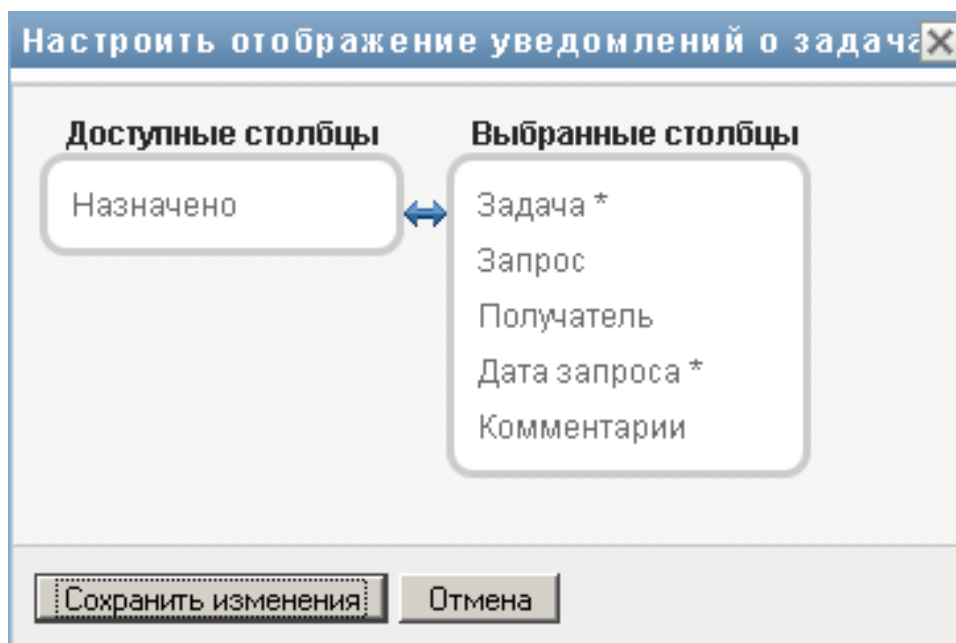

- 2 Чтобы включить в список показываемых дополнительный столбец, выберите его в списке *Доступные столбцы* и перетащите в поле со списком *Выбранные столбцы*.
Чтобы выбрать в списке несколько столбцов, удерживайте клавишу Ctrl и одновременно выбирайте столбцы. Чтобы выбрать несколько столбцов, стоящих в списке друг за другом, удерживайте клавишу Shift и одновременно выбирайте столбцы.
Порядок расположения столбцов на экране можно изменить, перемещая их вверх или вниз в поле со списком *Выбранные столбцы*.
- 3 Чтобы удалить столбец из списка показываемых, выберите его в списке *Выбранные столбцы* и перетащите в список *Доступные столбцы*.
Столбцы *Задача* и *Приоритет* обязательны для показа и не могут быть удалены из списка показываемых столбцов.
- 4 Нажмите кнопку *Сохранить*, чтобы сохранить изменения.

10.1.9 Установка разворачивания и свертывания списка задач по умолчанию

Страница "Рабочая панель управления" позволяет указать, хотите ли вы, чтобы раздел "Уведомления о задачах" на этой странице разворачивался или сворачивался по умолчанию. Это настраивается в диалоговом окне "Настройка отображения уведомлений о задачах".

При изменении этого параметра Ваша настройка сохраняется в хранилище вместе с Вашими пользовательскими настройками.

Чтобы настроить разворачивание и скрытие списка задач по умолчанию:

- 1 Нажмите кнопку *Настроить отображение уведомлений о задачах* в разделе *Уведомления о задачах* на странице "Рабочая панель управления".

Уведомления о задачах					
Обновить	Настройка...	Запрос	Получатель ▲	Дата запроса	Комментарии
Первое подтверждение	Настроить отображение уведомлений о задачах		admin admin	12.09.2009 15:36:00	
Второе подтверждение	TestProv		admin admin	16.09.2009 08:09:02	

User Application откроет диалоговое окно "Настройка отображения уведомлений о задачах", в котором можно настроить вид списка задач. Набор доступных элементов управления меняется в зависимости от того, какие настройки администратор сделал доступными для перезаписи пользователем.

Настроить отображение уведомлений о задачах

Развернуть уведомления о задачах по умолчанию

Доступные столбцы

Выбранные столбцы

Назначено

↔

Задача *
 Запрос
 Получатель *
 Дата запроса *
 Комментарии

Открыть подробную информацию о задаче: В окне сообщения

Автоматически требовать задачу при просмотре сведений о ней

Сохранить изменения
Отмена

- 2 Чтобы список задач разворачивался по умолчанию, установите флажок *Развернуть уведомления о задачах по умолчанию*. Чтобы по умолчанию список задач был скрыт, сбросьте флажок *Развернуть уведомления о задачах по умолчанию*.

Флажок *Развернуть уведомления о задачах по умолчанию* определяет начальный вид раздела "Уведомления о задачах" на рабочей панели управления. Обратите внимание, что можно развернуть или свернуть список задач в разделе "Уведомления о задачах" на этой странице, независимо от того, установлен или сброшен указанный флажок.

- 3 Чтобы сохранить изменения, нажмите *Сохранить изменения*.

10.1.10 Управление показом сведений о задачах

Страница "Рабочая панель управления" позволяет указать, хотите ли вы, чтобы при щелчке мышью задачи в разделе "Уведомления о задачах" выводились сведения о ней. Сведения о задаче можно выводить в списке или в отдельном модальном диалоговом окне. Это определяется настройкой в диалоговом окне "Настройка отображения уведомлений о задачах".

При изменении этого параметра Ваша настройка сохраняется в хранилище вместе с Вашими пользовательскими настройками.

Чтобы настроить показ сведений о задаче:

- 1 Нажмите кнопку *Настроить отображение уведомлений о задачах* в разделе *Уведомления о задачах* на рабочей панели управления.

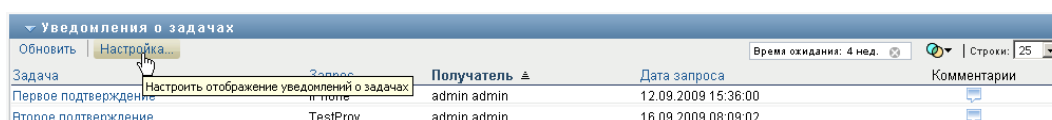

Задача	Запрос	Получатель	Дата запроса	Комментарии
Первое подтверждение	...	admin admin	12.09.2009 15:36:00	
Второе подтверждение	TestProv	admin admin	16.09.2009 08:09:02	

User Application откроет диалоговое окно "Настройка отображения уведомлений о задачах", в котором можно настроить вид списка задач. Набор доступных элементов управления меняется в зависимости от того, какие настройки администратор сделал доступными для перезаписи пользователем.

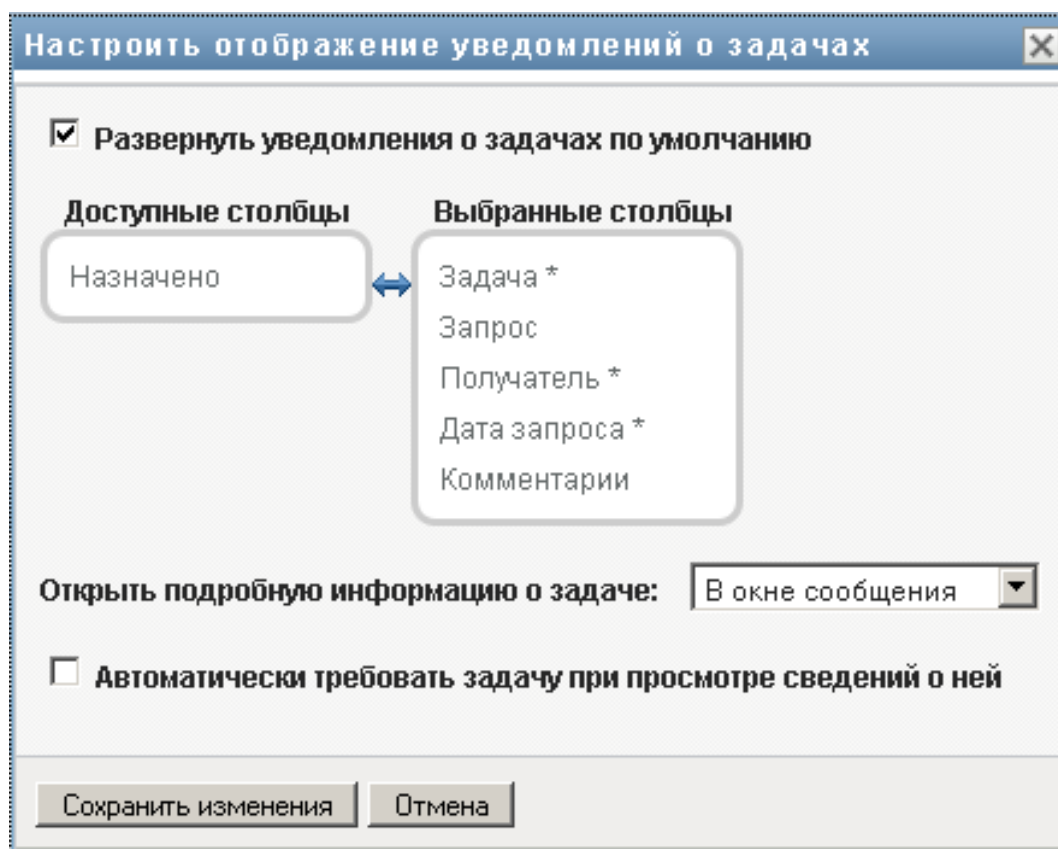

Развернуть уведомления о задачах по умолчанию

Доступные столбцы **Выбранные столбцы**

Назначено Задача *
Запрос
Получатель *
Дата запроса *
Комментарии

Открыть подробную информацию о задаче: В окне сообщения

Автоматически требовать задачу при просмотре сведений о ней

Сохранить изменения Отмена

- 2 Чтобы сведения показывались вместе со списком задач, выберите *В строке со списком* из выпадающего списка *Открыть подробную информацию о задаче*. Чтобы сведения выводились в отдельном модальном диалоговом окне, выберите *В окне сообщения*.
- 3 Чтобы сохранить изменения, нажмите *Сохранить изменения*.

10.1.11 Настройка действия "Требовать" для открытых задач

Страница "Рабочая панель управления" позволяет указать, какое действие следует выполнить для того, чтобы затребовать задачу. Можно указать, что задача должна быть затребована явно или что открытие задачи означает автоматическое требование ее для Вашего использования. Это определяется настройкой в диалоговом окне "Настройка отображения уведомлений о задачах".

При изменении этого параметра Ваша настройка сохраняется в хранилище вместе с Вашими пользовательскими настройками.

Чтобы настроить действие, необходимое для требования задачи:

- 1 Нажмите кнопку *Настроить отображение уведомлений о задачах* в разделе *Уведомления о задачах* на странице "Рабочая панель управления".

Задача	Задание	Получатель	Дата запроса	Комментарии
Первое подтверждение	настроить отображение уведомлений о задачах	admin admin	12.09.2009 15:36:00	
Второе подтверждение	TestProv	admin admin	16.09.2009 08:09:02	

User Application откроет диалоговое окно "Настройка отображений уведомлений о задачах", в котором можно настроить действие для требования задачи. Набор доступных элементов управления меняется в зависимости от того, какие настройки администратор сделал доступными для перезаписи пользователем.

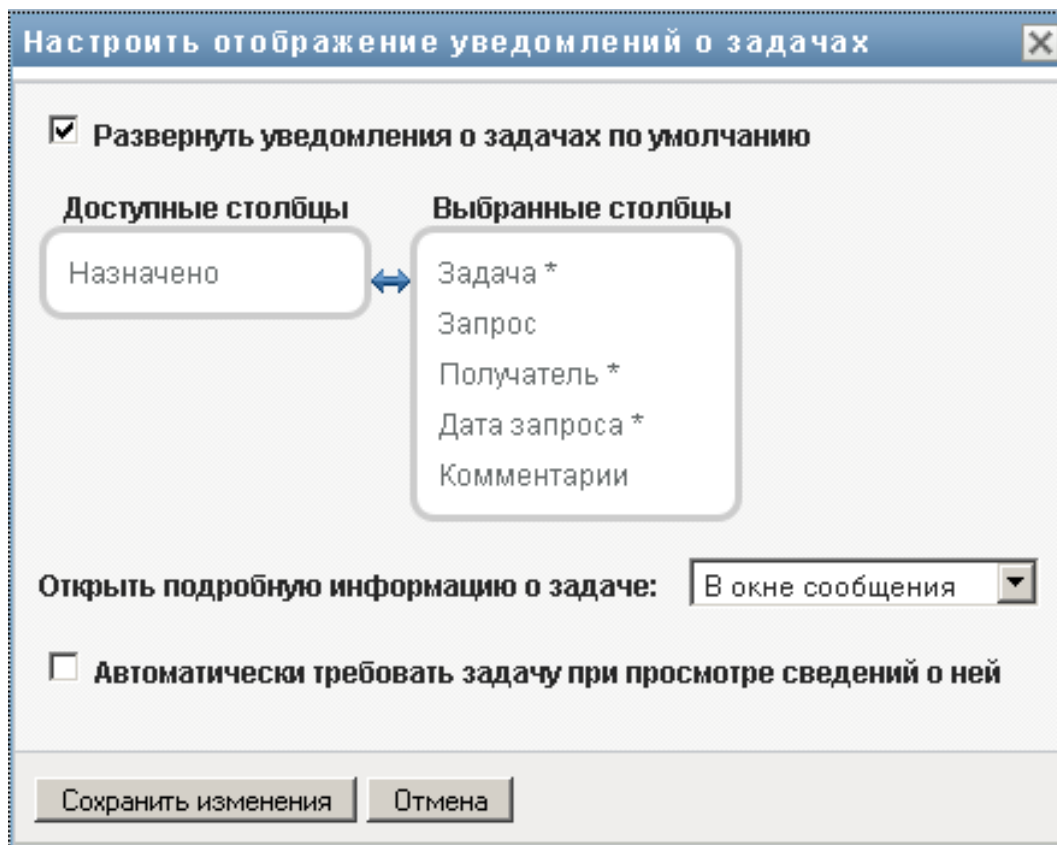

- 2 Чтобы указать, что при открытии задачи она автоматически требуется для Вашего использования, установите флажок *Автоматически требовать задачу при просмотре сведений о ней*. Чтобы указать, что задача должна требоваться явно, снимите этот флажок.
- 3 Чтобы сохранить изменения, нажмите *Сохранить изменения*.

10.1.12 Сортировка списка задач

Чтобы отсортировать список задач:

- 1 Щелкните заголовок столбца, который хотите отсортировать.
Индикатор в форме пирамидки показывает, какой столбец является новым основным столбцом сортировки. При сортировке по возрастанию индикатор сортировки показывается в обычном положении, вершиной вверх.

Уведомления о задачах				
Обновить Настройка...		Время ожидания: 4 нед.		Строки: 25
Задача	Запрос	Получатель	Дата запроса	Комментарии
Утверждение подтверждения	Профиль пользователя - По умолчанию (2009/09/15)	Allison Blake	15.09.2009 14:46:49	
Утверждение подтверждения	Профиль пользователя - По умолчанию (2009/09/15)	Allison Blake	15.09.2009 14:48:15	
Запрос подтверждения роли (Последовательно)	Подтверждение роли - test 1 polina june	Chris Black	15.09.2009 14:45:32	
Запрос подтверждения роли (Последовательно)	Подтверждение роли - test 1 polina june	Chip Nano	15.09.2009 14:45:34	
Запрос на ресурс	Добавление ресурса пользователю - Health Benefits Resource	Kevin Chester	15.09.2009 14:46:23	
Запрос на ресурс	Добавление ресурса пользователю - Health Benefits Resource	Timothy Swan	15.09.2009 14:46:24	
Запрос на ресурс	Добавление ресурса пользователю - Health Benefits Resource	Kip Keller	15.09.2009 14:47:40	
Запрос на ресурс	Добавление ресурса пользователю - Health Benefits Resource	Chris Black	15.09.2009 14:47:42	
Запрос на ресурс	Добавление ресурса пользователю - Health Benefits Resource	Jay West	15.09.2009 14:47:42	

При сортировке по убыванию индикатор сортировки перевернут.

Первичный столбец сортировки устанавливается администратором конфигурации RBPM. Если список сортируется по какому-либо столбцу, отличному от столбца "Запрос", столбец "Запрос" используется как вторичный столбец сортировки.

При перезаписи первичного столбца сортировки столбец сортировки добавляется в список требуемых столбцов в диалоговом окне *Настройка отображения уведомлений о задачах*. Требуемый столбец помечается звездочкой (*).

При изменении порядка сортировки списка задач сделанная настройка сохраняется в хранилище вместе с Вашими пользовательскими настройками.

10.1.13 Обновление списка задач

Чтобы обновить список задач:

- 1 Нажмите кнопку *Обновить*.

Уведомления о задачах				
Обновить Настройка...		Время ожидания: 4 нед.		Строки: 25
Задача	Запрос	Получатель	Дата запроса	Комментарии
Запрос	Подтверждение роли - test 1 polina june	Chris Black	15.09.2009 14:45:32	
Запрос подтверждения роли (Последовательно)	Подтверждение роли - test 1 polina june	Chip Nano	15.09.2009 14:45:34	
Запрос на ресурс	Добавление ресурса пользователю - Health Benefits Resource	Kevin Chester	15.09.2009 14:46:23	
Запрос на ресурс	Добавление ресурса пользователю - Health Benefits Resource	Timothy Swan	15.09.2009 14:46:24	
Утверждение подтверждения	Профиль пользователя - По умолчанию (2009/09/15)	Allison Blake	15.09.2009 14:46:49	
Запрос на ресурс	Добавление ресурса пользователю - Health Benefits Resource	Kip Keller	15.09.2009 14:47:40	
Запрос на ресурс	Добавление ресурса пользователю - Health Benefits Resource	Chris Black	15.09.2009 14:47:42	
Запрос на ресурс	Добавление ресурса пользователю - Health Benefits Resource	Jay West	15.09.2009 14:47:42	
Утверждение подтверждения	Профиль пользователя - По умолчанию (2009/09/15)	Allison Blake	15.09.2009 14:48:15	

Список задач обновится, и будет отражено текущее состояние очереди задач для текущего пользователя.

10.1.14 Задание числа элементов на странице

Чтобы указать, какое количество элементов Вы хотите видеть на каждой странице:

- 1 Выберите число из выпадающего списка *Строк*.

При изменении параметра *Строк* Ваша настройка сохраняется в хранилище вместе с Вашими пользовательскими настройками.

10.1.15 Просмотр комментариев к задаче

- 1 Чтобы просмотреть текст комментария к задаче, щелкните значок "Комментарий" в списке задач.

ПРИМЕЧАНИЕ. Чтобы видеть комментарии к задаче, необходимо включить столбец "Комментарии" в список выбранных столбцов. Подробные сведения о добавлении столбцов в список задач см. [Раздел 10.1.8, "Настройка столбцов списка задач" на стр. 152](#)

10.2 Работа с ресурсами

Действие *Назначение ресурса* позволяет просматривать имеющиеся назначения ресурсов и делать запросы о назначении дополнительных ресурсов.

Администратор ресурсов и менеджер ресурсов имеют возможность просматривать назначения ресурсов, сделанные для других пользователей, как описано ниже:

- ♦ Если в элементе *Управлять* ничего не выбрано, список назначений ресурсов показывает назначения ресурсов для текущего пользователя. Эти назначения ресурсов включают те, для которых текущий пользователь является либо получателем, либо адресатом, а также ресурсы, получателем или адресатом которых является группа, контейнер или роль, к которым он принадлежит. Пользователь может выполнять любые действия по отношению к своим собственным назначениям ресурсов, т. к. для работы со своими ресурсами не требуется никаких прав.
- ♦ Если пользователь выбирается в элементе *Управлять*, список показывает назначения ресурсов, для которых выбранный пользователь является получателем.
- ♦ Если выбрана группа, список содержит назначения ресурсов, неявно назначенных выбранной группе через назначение ролей.
- ♦ Если выбрана роль, в разделе *Назначение ресурсов* выводится сообщение, показывающее, что ресурсы, предоставленные путем назначения ролей, не показываются. Чтобы увидеть ресурсы, назначенные роли, необходимо посмотреть на вкладку *Роли*.
- ♦ Если выбран контейнер, список содержит назначения ресурсов, назначенных выбранному контейнеру неявно, через назначение ролей.

Менеджер группы домена ресурса может управлять ресурсами в интересах членов группы. Перед тем как выбрать члена группы, менеджер группы должен выбрать группу.

Если менеджер группы находится в режиме управления, список *Назначение ресурсов* содержит только назначения ресурсов, связанные с доменом, заданным в конфигурации группы.

Режим доверенного лица. Действие *Назначение ресурсов* недоступно в режиме доверенного лица.

10.2.1 Просмотр своих назначений ресурсов

Чтобы просмотреть ресурсы, назначенные для Вас или для пользователя, группы или контейнера, выбранных в элементе *Управлять*:

- 1 Щелкните *Назначение ресурсов* в группе действий на рабочей панели инструментов.

Появится список ресурсов. Если Вы находитесь в управляемом режиме, будут показаны назначения ресурсов, для которых Вы являетесь получателем. Если Вы находитесь в управляемом режиме, будут показаны назначения ресурсов, получателем которых является выбранный пользователь, группа или контейнер. Для групп и контейнеров список содержит ресурсы, неявно назначенные выбранной группе или контейнеру путем назначения ролей. Список назначений ресурсов для группы или контейнера не содержит ресурсов, непосредственно назначенных пользователю из этой группы или контейнера.

ПРИМЕЧАНИЕ. Ресурсы могут назначаться только непосредственно пользователю. Однако роль, содержащая ресурс, может быть назначена группе или контейнеру. В таком случае ресурс будет неявно назначен всем пользователям внутри этой группы или контейнера. Список *Назначение ресурсов* на панели управления показывает прямые назначения для пользователей, а также неявные назначения для групп и контейнеров.

Ресурс	Дата запроса	Исходное описание запроса	Описание	Параметры	Состояние
A Van	15.09.09 12:07:35	test	A Van		Выполнено
Van Resource Test	15.09.09 12:10:58	test assignment	Van Resource Test	Select membership van* : 'METACARPALSTREE'novell ldmsample-mysqlgroups'nursing Field Label 1 : test field label	Выполнено

Фильтрация списка "Назначение ресурсов"

- 1 Нажмите кнопку "Фильтр просмотра" в правом верхнем углу экрана *Назначение ресурсов*.

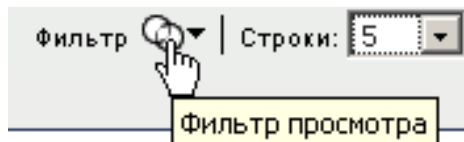

- 2 Задайте строку фильтрации по исходному описанию запроса, имени ресурса, описанию или параметрам, связанным с назначением ресурса.

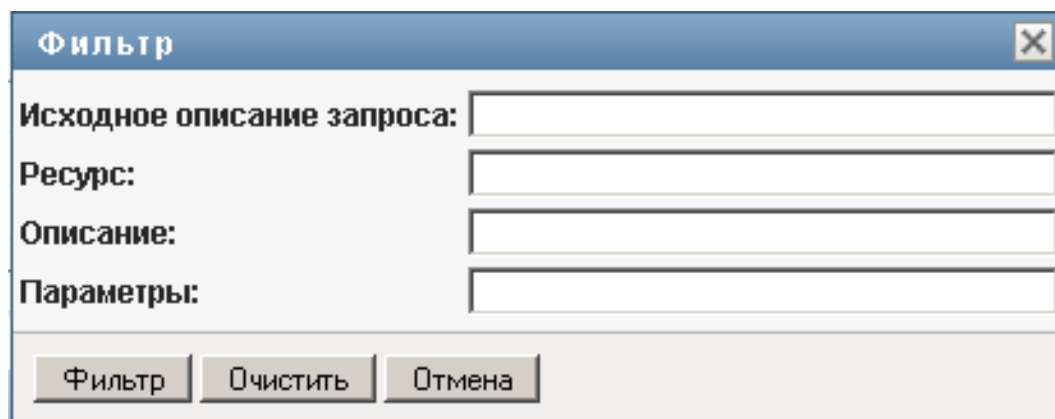

- 3 Щелкните *Фильтр*, чтобы применить критерии отбора.
- 4 Для удаления текущего фильтра нажмите *Очистить*.

Задание максимального числа строк на странице

- 1 Щелкните выпадающий список *Строк* и выберите число строк, которое хотите видеть на каждой странице:

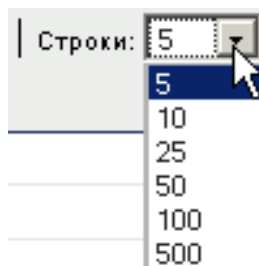

Прокрутка списка "Назначение ресурсов"

- 1 Для перехода между страницами списка назначений ресурсов нажимайте кнопки "Далее", "Назад", "Первый" или "Последний" внизу списка:

Сортировка списка "Назначение ресурсов"

Чтобы отсортировать список назначений ресурсов:

- 1 Щелкните заголовок столбца, по которому хотите отсортировать список.
Индикатор в форме пирамидки показывает, какой столбец является новым основным столбцом сортировки. При сортировке по возрастанию индикатор сортировки показывается в обычном положении, вершиной вверх.

Назначение ресурсов						
Ресурс	Дата запроса	Исходное описание запроса	Описание	Параметры	Состояние	
A Van	15.09.09 12:07:35	test	A Van		Выполнено	
Van Resource Test	15.09.09 12:10:58	test assignment	Van Resource Test	Select membership van* : IMETACARPALSTREEinovell lidmsample-mysqlgroupsnursing Field Label 1 : test field label	Выполнено	

При сортировке по убыванию индикатор сортировки перевернут.

Первичный столбец сортировки определяется администратором конфигурации RBPM.

При перезаписи первичного столбца сортировки новый столбец сортировки добавляется в список обязательных столбцов. Требуемые столбцы помечаются символом "звездочка" (*).

При изменении порядка сортировки списка назначений ресурсов сделанная настройка сохраняется в хранилище вместе с Вашими пользовательскими настройками.

10.2.2 Запрос о назначении ресурса

Чтобы сделать запрос о назначении ресурса:

- 1 Нажмите кнопку *Назначить* вверху раздела "Назначение ресурсов" на странице.

Назначение ресурсов						
Назначить ресурс	Дата запроса	Исходное описание запроса	Описание	Параметры	Состояние	
A Van	15.09.09 12:07:35	test	A Van		Выполнено	
Van Resource Test	15.09.09 12:10:58	test assignment	Van Resource Test	Select membership van* : IMETACARPALSTREEinovell lidmsample-mysqlgroupsnursing Field Label 1 : test field label	Выполнено	

ПРИМЕЧАНИЕ. Чтобы кнопка "Назначить" отображалась, необходимо иметь навигационное разрешение *Назначение ресурсов*.

Рабочая панель управления откроет диалоговое окно *Назначить ресурс*, в котором можно будет указать, какой ресурс Вы хотите запросить:

Назначить ресурс

Исходное описание запроса:*

Ресурс:*

- 2 Введите текст, описывающий назначение, в поле *Исходное описание запроса*.
- 3 Щелкните элемент "Выбор объектов", чтобы найти ресурс, который хотите назначить.
- 4 В элементе "Выбор объекта" введите строку для поиска и нажмите "Поиск".
- 5 Выберите нужный ресурс.

Теперь диалоговое окно "Добавление ресурса" показывает выбранный ресурс, а также другие поля, определенные в форме запроса о ресурсе:

Назначить ресурс

Исходное описание запроса:*

Пользователь:*

Resource*:

Select membership van*:

Field Label 1:

Назначить Отмена

- 6 Если ресурс требует значение параметра наделения правами, необходимо с помощью элемента "Выбор объектов" указать значение, которое Вы хотите использовать для назначения этого ресурса, как показано ниже:

Значения наделения правами

Значения наделения правами

Выберите параметры наделения правами из таблицы.

Имя

Описание

Фильтр | Строк: 10

<input type="radio"/>	\\METACARPALSTREE\novell\nidmsample-jboss5\groups\HR
<input type="radio"/>	\\METACARPALSTREE\novell\nidmsample-jboss5\groups\IT
<input type="radio"/>	\\METACARPALSTREE\novell\nidmsample-jboss5\groups\Medical Operations
<input type="radio"/>	\\METACARPALSTREE\novell\nidmsample-jboss5\groups\Nursing
<input type="radio"/>	\\METACARPALSTREE\novell\nidmsample-jboss5\groups\Operations
<input type="radio"/>	\\METACARPALSTREE\novell\nidmsample-jboss5\groups\Pharmacy
<input type="radio"/>	\\METACARPALSTREE\novell\nidmsample-jboss5\groups\Physician
<input type="radio"/>	\\METACARPALSTREE\novell\nidmsample-mysql\groups\HR
<input type="radio"/>	\\METACARPALSTREE\novell\nidmsample-mysql\groups\IT
<input type="radio"/>	\\METACARPALSTREE\novell\nidmsample-mysql\groups\Medical Operations
<input type="radio"/>	\\METACARPALSTREE\novell\nidmsample-mysql\groups\Nursing
<input type="radio"/>	\\METACARPALSTREE\novell\nidmsample-mysql\groups\Operations
<input type="radio"/>	\\METACARPALSTREE\novell\nidmsample-mysql\groups\Pharmacy
<input type="radio"/>	\\METACARPALSTREE\novell\nidmsample-mysql\groups\Physician
<input type="radio"/>	\\METACARPALSTREE\novell\nidmsample-paulc\groups\HR
<input type="radio"/>	\\METACARPALSTREE\novell\nidmsample-paulc\groups\IT

Добавить Отмена

Выберите параметр, который хотите использовать, и нажмите *Добавить*.

- 7 Если на форме имеются дополнительные поля настроек, заполните их.
- 8 Щелкните *Передать*, чтобы сделать запрос о ресурсе.

10.2.3 Обновление списка назначений ресурсов

Чтобы обновить список назначений ресурсов:

- 1 Щелкните *Обновить*.

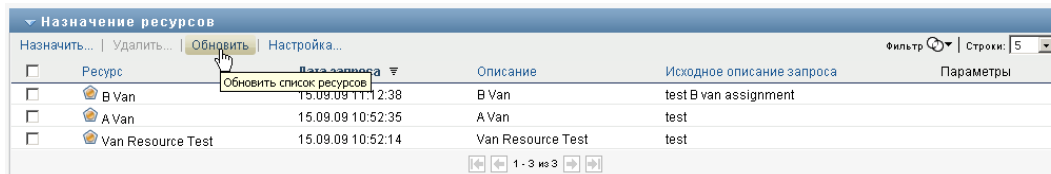

10.2.4 Удаление назначения ресурса

Чтобы удалить назначения ресурса:

- 1 Выберите ранее определенное назначение ресурса и нажмите *Удалить*:

ПРИМЕЧАНИЕ. Необходимо иметь навигационное разрешение *Удаление ресурсов*, чтобы кнопка *Удалить* отображалась.

10.2.5 Настройка просмотра списка "Назначение ресурсов"

Раздел *Назначение ресурсов* на панели управления позволяет выбирать и отменять назначение столбцов, а также менять порядок расположения столбцов в визуальном представлении списка. Выбор столбцов и порядок их расположения управляются параметрами настройки в диалоговом окне "Настроить отображение назначения ресурса". При изменении списка столбцов или изменении порядка их расположения эти настройки сохраняются в хранилище вместе с Вашими пользовательскими настройками.

Чтобы настроить просмотр столбцов:

- 1 Нажмите *Настроить* в разделе "Назначение ресурсов" на панели управления:

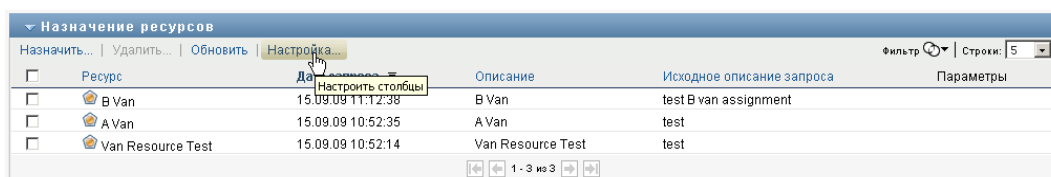

User Application показывает список столбцов, отобранных для показа в данный момент, и список дополнительных столбцов, доступных для выбора.

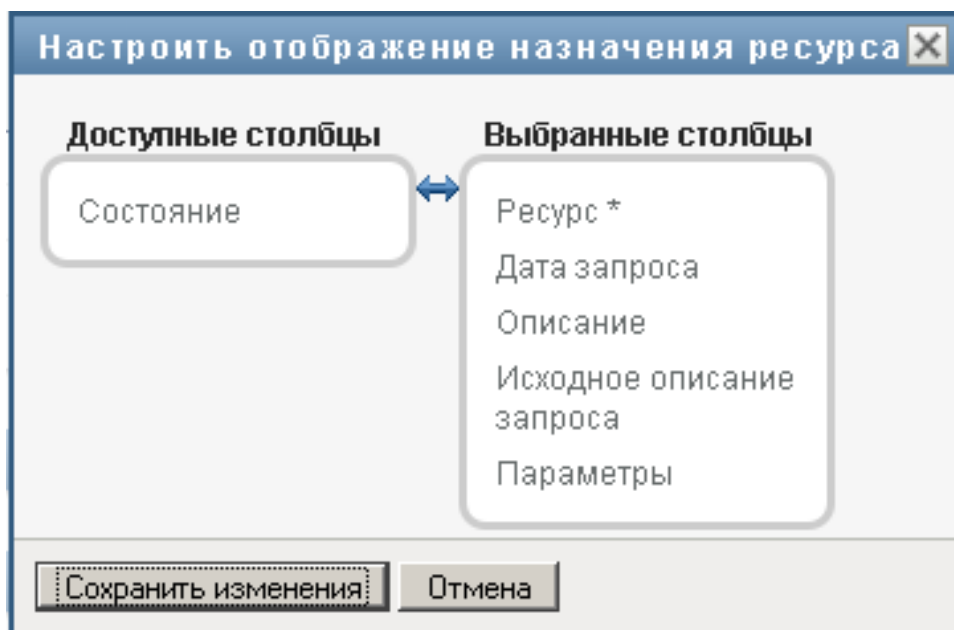

- 2 Чтобы включить в список показываемых дополнительный столбец, выберите его в списке *Доступные столбцы* и перетащите в поле со списком *Выбранные столбцы*.
Чтобы выбрать в списке несколько столбцов, удерживайте клавишу Ctrl и одновременно выбирайте столбцы. Чтобы выбрать несколько столбцов, стоящих в списке друг за другом, удерживайте клавишу Shift и одновременно выбирайте столбцы.
Порядок расположения столбцов на экране можно изменить, перемещая их вверх или вниз в поле со списком *Выбранные столбцы*.
- 3 Чтобы удалить столбец из списка показываемых, выберите его в списке *Выбранные столбцы* и перетащите в список *Доступные столбцы*.
Столбец *Имя ресурса* является обязательным и не может быть удален из списка столбцов для показа.
- 4 Чтобы сохранить изменения, нажмите *Сохранить изменения*.

10.2.6 Печать списка назначений ресурсов

Раздел *Назначение ресурсов* на панели управления позволяет распечатать список назначений ресурсов, отображаемый на странице. Распечатанный список назначений ресурсов будет содержать весь текст, отображаемый на экране. При этом изображения в столбцах *Назначено* и *Состояние* на печать выведены не будут.

Для печати назначений ресурсов необходимо иметь навигационное разрешение *Печать назначений ресурсов* в навигационной области *рабочей панели управления*.

Чтобы напечатать список назначений ресурсов, выполните следующие действия.

- 1 Щелкните *Вид для печати* в разделе *Назначение ресурсов* на панели управления:

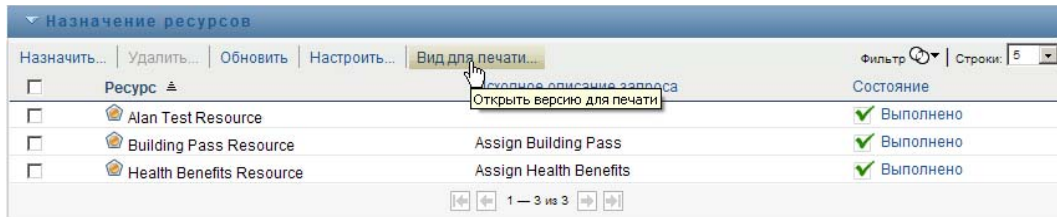

В отдельном окне приложения IDM будет показан список назначений ресурсов, подготовленный к печати:

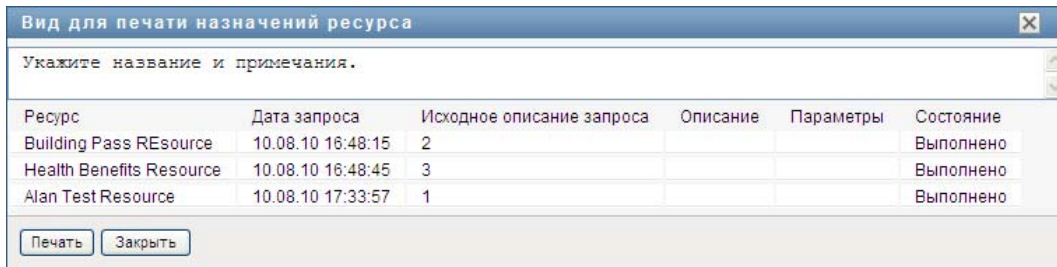

- 2 Выберите текст в текстовом поле, расположенном в верхней части окна предварительного просмотра печати:

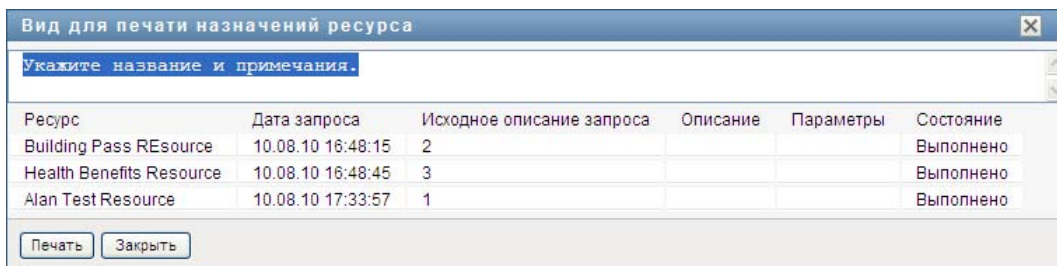

Введите в текстовом поле название или добавьте примечания:

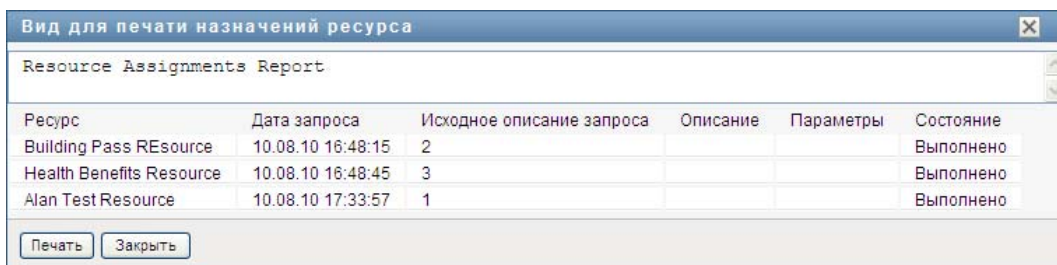

- 3 Щелкните *Печать*:

Вид для печати назначений ресурса					
Resource Assignments Report					
Ресурс	Дата запроса	Исходное описание запроса	Описание	Параметры	Состояние
Building Pass Resource	10.08.10 16:48:15	2			Выполнено
Health Benefits Resource	10.08.10 16:48:45	3			Выполнено
Alan Test Resource	10.08.10 17:33:57	1			Выполнено

Печать Закрыть

Печать можно выполнить на принтере либо в файл PDF.

Приведенный здесь файл PDF является наглядным примером того, как выглядит отпечатанный список:

Resource Assignments Report		
Ресурс	Исходное описание запроса	Состояние
Building Pass Resource	assign building pass	Выполнено
Health Benefits Resource	assign health benefits	Выполнено
Alan Test Resource	Alan Test Resource	Выполнено

Если количество строк на экране меньше значения, определенного параметром *Максимальное число возвращаемых результатов запроса*, который задается администратором конфигурации на вкладке *Администрирование*, будут распечатаны все строки, отображаемые на экране. Если же количество строк больше либо равно максимальному значению, откроется диалоговое окно, в котором можно подтвердить или отменить печать. Если необходимо распечатать все строки, отображаемые на экране, щелкните *OK*. Такое сообщение выводится лишь один раз на протяжении каждого пользовательского сеанса.

10.3 Работа с ролями

Действие *Назначение ролей* позволяет Вам видеть свои назначения ролей, а также делать запросы о назначении дополнительных ролей.

Администратор ролей или менеджер ролей могут просматривать назначения ролей, сделанные для других пользователей, как описано ниже:

- ♦ Если в элементе *Управлять* ничего не выбрано, список назначения ролей показывает назначения текущего пользователя. Эти назначения ролей включают те, для которых текущий пользователь является адресатом, а также роли, получателем или адресатом которых являются группа, контейнер или роль, к которым он принадлежит. Пользователь может выполнять любые действия над своими назначениями ролей, т. к. для работы со своими ролями не требуется никаких прав.
- ♦ Если пользователь выбран в элементе *Управлять*, список содержит явные и неявные назначения, для которых он является получателем. Перед тем как выбрать пользователя, менеджер группы должен выбрать группу.
- ♦ Когда выбрана группа, список показывает роли, назначенные непосредственно выбранной группе. Список назначений ролей не содержит ролей, назначенных пользователю внутри выбранной группы или контейнера. Кроме того, в список не входят роли, связанные с включенными в него ролями, напрямую назначенными группе.
- ♦ Если выбрана роль, раздел *Назначение ролей* выводит сообщение о том, что назначения ролей не показываются. Чтобы увидеть отношения конкретной роли с другими ролями, необходимо посмотреть на вкладку *Роли*.
- ♦ Если выбран контейнер, список содержит роли, назначенные непосредственно выбранному контейнеру. Список назначений ролей не содержит ролей, назначенных пользователю внутри выбранного контейнера. Кроме того, он не включает роли, связанные отношениями с ролями, напрямую назначенными контейнеру.

Менеджер группы для домена ролей может управлять назначениями ролей для членов группы. Перед тем как выбрать члена группы, менеджер группы должен выбрать группу.

Связи между ролями не показываются в разделе "Назначение ролей". Чтобы увидеть отношения конкретной роли с другими ролями, необходимо посмотреть на вкладку "Отношения ролей", которая доступна из каталога ролей на вкладке "Роли".

Режим доверенного лица. Действие *Назначение ролей* недоступно в режиме доверенного лица.

10.3.1 Просмотр своих назначений ролей

Чтобы просмотреть роли, назначенные самому себе, пользователю, группе или контейнеру, выбранному в элементе *Управлять*:

- 1 Щелкните *Назначение ролей* в группе действий на рабочей панели инструментов.

Откроется список ролей. Если Вы не находитесь в управляемом режиме, показываются назначения ролей, для которых Вы являетесь получателем.

Назначение ролей					
Назначить... Удалить... Обновить Настройка...			Фильтр Строк: 10		
<input type="checkbox"/> Роль ▲	Назначено	Источник	Дата вступления в силу	Дата окончания срока действия	
<input type="checkbox"/> Resource Module Administrator	linvoy primus	Пользователь, назначенный на роль	15.09.2009		
<input type="checkbox"/> Role Module Administrator	linvoy primus	Пользователь, назначенный на роль	15.09.2009		
<input type="checkbox"/> Администратор обеспечения правами доступа	linvoy primus	Пользователь, назначенный на роль	15.09.2009		
<input type="checkbox"/> Администратор соответствия	linvoy primus	Пользователь, назначенный на роль	15.09.2009		

Если Вы находитесь в управляемом режиме, показываются назначения ролей, получателями которых являются выбранный пользователь, группа или контейнер.

Роль может быть назначена группе или контейнеру, в таком случае она будет неявно назначена всем пользователям внутри данной группы или контейнера. Список *Назначение ролей* на панели управления показывает непосредственные назначения для пользователей, а также неявные назначения для групп и контейнеров. Кроме того, если пользователь был явно назначен на родительскую роль, список содержит это назначение, а также назначения всех ролей, являющихся дочерними по отношению к этой родительской роли. Например, если роль уровня 30 (родительская) связана с ролью на уровне 20 (дочерней) и пользователь явно назначен на эту роль, список *Назначение ролей* будет показывать оба назначения (родительское и дочернее). Если посмотреть на дочернюю роль в *Каталоге ролей*, Вы увидите отношения между ролями на вкладке *Отношения ролей*, но не на вкладке *Назначение ролей*.

Фильтрация списка "Назначение ролей"

- 1 Нажмите кнопку "Определить фильтр" в правом верхнем углу списка *Назначение ролей*.

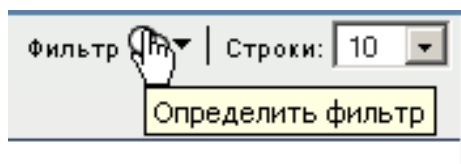

- 2 Задайте строку фильтрации по исходному описанию запроса (или имени роли) либо ограничьте поиск, выбрав тип назначения (*Пользователь, Группа, Контейнер* или *Роль*) и укажите объекты, относящиеся к выбранному типу назначений. Можно также ограничить поиск, выбрав тип источника для назначения роли (*Пользователь, назначенный роли, Группа, назначенная роли, Контейнер, назначенный роли* или *Роль, связанная с ролью*).

ПРИМЕЧАНИЕ. При выборе *Группы* в качестве типа назначения, используемого для фильтрации, название фильтра будет CN, когда результаты показывают другое связанное поле.

- 3 Щелкните *Фильтр*, чтобы применить критерии отбора.
- 4 Для удаления текущего фильтра нажмите *Очистить*.

Задание максимального числа строк на странице

- 1 Щелкните выпадающий список *Строк* и выберите число строк, которое хотите видеть на каждой странице:

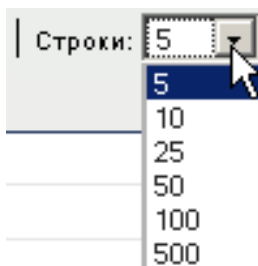

Прокрутка списка "Назначение ролей"

- 1 Для перехода между страницами списка назначений ролей нажимайте кнопки *Далее*, *Назад*, *Первый* или *Последний*.

Сортировка списка назначений ролей

Чтобы отсортировать список назначений ролей:

- 1 Щелкните заголовок столбца, по которому хотите отсортировать список.

Индикатор в форме пирамидки показывает, какой столбец является новым основным столбцом сортировки. При сортировке по возрастанию индикатор сортировки показывается в обычном положении, вершиной вверх.

При сортировке по убыванию индикатор сортировки перевернут.

Первичный столбец сортировки определяется администратором конфигурации RBPM.

При перезаписи первичного столбца сортировки новый столбец сортировки добавляется в список обязательных столбцов. Требуемые столбцы помечаются символом "звездочка" (*).

При изменении порядка сортировки списка назначений ролей сделанная настройка сохраняется в хранилище вместе с Вашими пользовательскими настройками.

10.3.2 Запрос о роли

Чтобы сделать запрос о роли:

- 1 Нажмите кнопку *Назначить* в верхней части раздела *Назначение ролей* на данной странице.

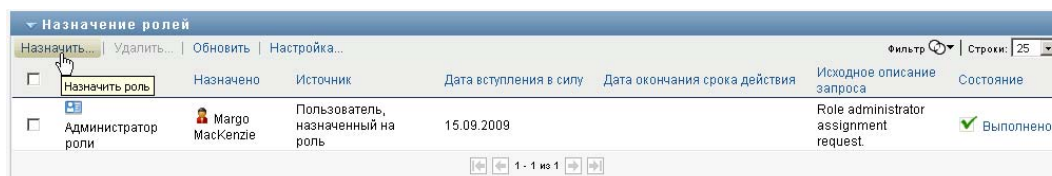

ПРИМЕЧАНИЕ. Необходимо иметь навигационное разрешение *Назначение ролей*, чтобы кнопка *Назначить* отображалась.

На рабочей панели управления откроется диалоговое окно *Назначить роль*, в котором можно указать роль, которую Вы хотите запросить:

- 2 Заполните поля в диалоговом окне *Назначить роль*:

2a В поле *Исходное описание запроса* введите текст описания причины запроса.

2b С помощью элемента "Выбор объектов" введите строку поиска и нажмите "Поиск". Выберите роль, которую хотите назначить.

Щелкните элемент "Выбор объектов", чтобы найти роль для назначения.

2с Укажите дату начала срока действия роли в поле *Дата вступления в силу*.

2d Укажите дату окончания срока действия роли в поле *Дата завершения срока действия*.

3 Нажмите *Назначить*, чтобы передать запрос.

10.3.3 Обновление списка "Назначение ролей"

Чтобы обновить список назначения ролей:

1 Щелкните *Обновить*.

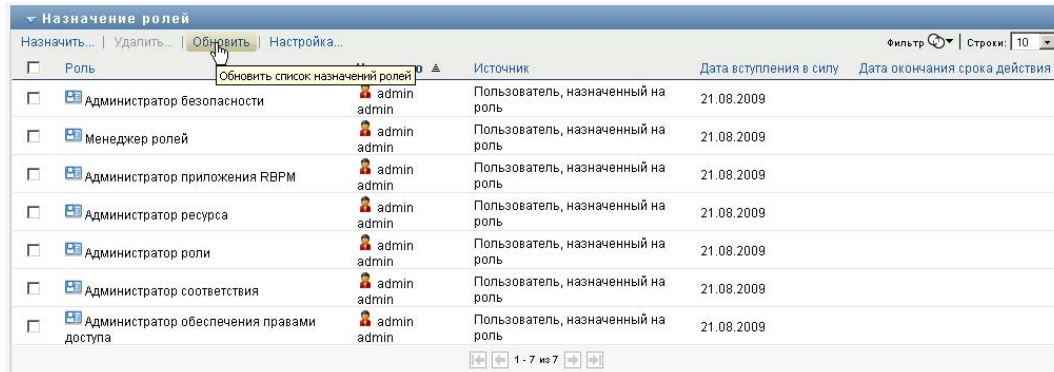

Роль	Источник	Дата вступления в силу	Дата окончания срока действия
Администратор безопасности	Пользователь, назначенный на роль	21.08.2009	
Менеджер ролей	Пользователь, назначенный на роль	21.08.2009	
Администратор приложения RBPM	Пользователь, назначенный на роль	21.08.2009	
Администратор ресурса	Пользователь, назначенный на роль	21.08.2009	
Администратор роли	Пользователь, назначенный на роль	21.08.2009	
Администратор соответствия	Пользователь, назначенный на роль	21.08.2009	
Администратор обеспечения правами доступа	Пользователь, назначенный на роль	21.08.2009	

10.3.4 Удаление назначения роли

Чтобы удалить назначение роли:

1 Выберите ранее определенное назначение роли и нажмите *Удалить*:

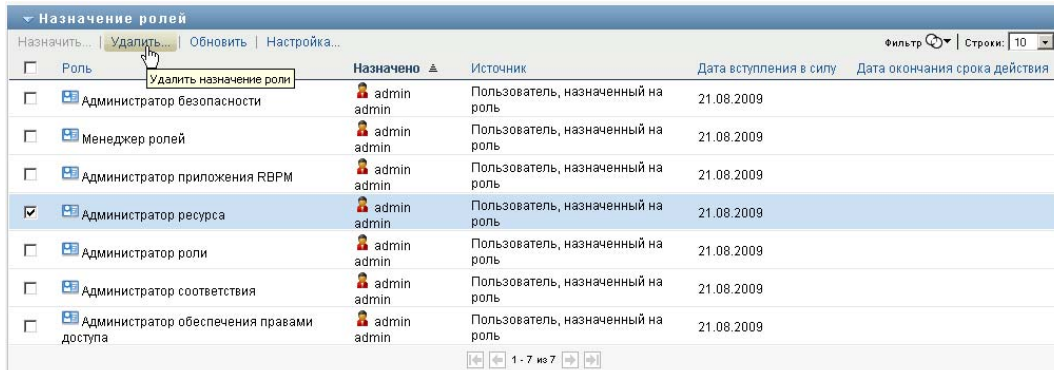

Роль	Назначено	Источник	Дата вступления в силу	Дата окончания срока действия
Администратор безопасности	admin	Пользователь, назначенный на роль	21.08.2009	
Менеджер ролей	admin	Пользователь, назначенный на роль	21.08.2009	
Администратор приложения RBPM	admin	Пользователь, назначенный на роль	21.08.2009	
<input checked="" type="checkbox"/> Администратор ресурса	admin	Пользователь, назначенный на роль	21.08.2009	
Администратор роли	admin	Пользователь, назначенный на роль	21.08.2009	
Администратор соответствия	admin	Пользователь, назначенный на роль	21.08.2009	
Администратор обеспечения правами доступа	admin	Пользователь, назначенный на роль	21.08.2009	

ПРИМЕЧАНИЕ. Необходимо иметь навигационное разрешение *Удаление ролей*, чтобы кнопка *Удалить* отображалась.

10.3.5 Настройка просмотра списка "Назначение ролей"

Раздел *Назначение ролей* на панели управления позволяет выбирать и отменять выбор столбцов, а также менять порядок расположения столбцов в визуальном представлении списка ролей. Выбор столбцов и порядок их расположения управляется настройками в

диалоговом окне "Настройка отображения назначения ролей". При изменении списка столбцов или изменении порядка их расположения эти настройки сохраняются в хранилище вместе с Вашими пользовательскими настройками.

Чтобы настроить просмотр столбцов:

- 1 Нажмите *Настроить* в разделе "Назначение ролей" на панели управления:

Роль	Назначено	Пользователь, назначенный на роль	Дата вступления в силу	Дата окончания срока действия	Исходное описание запроса	Состояние
<input type="checkbox"/> Администратор роли		Margo MacKenzie	15.09.2009		Role administrator assignment request	<input checked="" type="checkbox"/> Выполнено

User Application показывает список столбцов, выбранных для показа в данный момент, и список дополнительных столбцов, доступных для выбора.

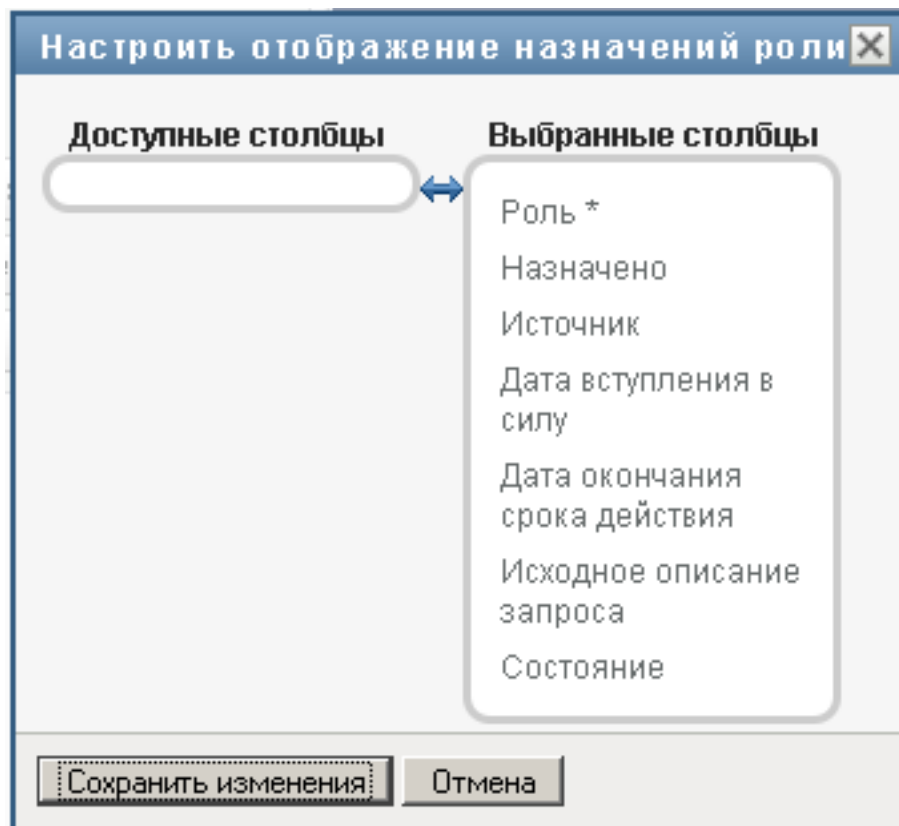

- 2 Чтобы включить в список показываемых дополнительный столбец, выберите его в списке *Доступные столбцы* и перетащите в поле со списком *Выбранные столбцы*.
Чтобы выбрать в списке несколько столбцов, удерживайте клавишу **Ctrl** и одновременно выбирайте столбцы. Чтобы выбрать несколько столбцов, стоящих в списке друг за другом, удерживайте клавишу **Shift** и одновременно выбирайте столбцы.
Порядок расположения столбцов на экране можно изменить, перемещая их вверх или вниз в поле со списком *Выбранные столбцы*.

3 Чтобы удалить столбец из списка показываемых, выберите его в списке *Выбранные столбцы* и перетащите в список *Доступные столбцы*.

Столбец *Роль* является обязательным и не может быть удален из списка ролей.

4 Чтобы сохранить изменения, нажмите *Сохранить изменения*.

10.3.6 Печать списка назначений ролей

Раздел *Назначение ролей* на панели управления позволяет распечатать список назначений ролей, отображаемый на странице. Распечатанный список назначений ролей будет содержать весь текст, отображаемый на экране. При этом изображения в столбцах *Назначено* и *Состояние* не будут выведены на печать.

Для печати назначений ролей необходимо иметь навигационное разрешение *Печать назначений ролей* в области навигации *рабочей панели управления*.

Чтобы напечатать список назначений ролей, выполните следующие действия.

1 Нажмите кнопку *Вид для печати* в разделе *Назначение ролей* на панели управления:

Роль	Дата окончания срока действия	Дата вступления в силу	Источник	Состояние	Исходное описание запроса
Администратор безопасности		16.09.2010	Пользователь, назначенный на роль	Выполнено	RBPM Security administrator assignment request
Администратор обеспечения правами доступа		16.09.2010	Пользователь, назначенный на роль	Выполнено	Provisioning administrator assignment request
Администратор отчета		16.09.2010	Пользователь, назначенный на роль	Выполнено	Report administrator assignment request
Администратор приложения RBPM		16.09.2010	Пользователь, назначенный на роль	Выполнено	RBPM configuration administrator assignment request
Администратор ресурса		16.09.2010	Пользователь, назначенный на роль	Выполнено	Resource administrator assignment request
Администратор роли		16.09.2010	Пользователь, назначенный на роль	Выполнено	Role administrator assignment request
Администратор соответствия		16.09.2010	Пользователь, назначенный на роль	Выполнено	Compliance administrator assignment request
Менеджер обеспечения правами доступа		16.09.2010	Пользователь, назначенный на роль	Выполнено	Provisioning manager assignment request
Менеджер ролей		16.09.2010	Пользователь, назначенный на роль	Выполнено	Role manager assignment request

В отдельном окне приложения IDM будет показан список назначений ролей, подготовленный к печати:

Роль	Назначено	Источник	Дата вступления в силу	Дата окончания срока действия	Исходное описание запроса	Состояние
Alan Test Resource	Пользователь: admin administrator	Пользователь, назначенный на роль	10.08.2010		Alan Test Resources	Выполнено
Администратор безопасности	Пользователь: admin administrator	Пользователь, назначенный на роль	28.06.2010		RBPM Security administrator assignment request	Выполнено
Администратор обеспечения правами доступа	Пользователь: admin administrator	Пользователь, назначенный на роль	28.06.2010		Provisioning administrator assignment request	Выполнено
Администратор отчета	Пользователь: admin administrator	Пользователь, назначенный на роль	28.06.2010		Report administrator assignment request	Выполнено
Администратор приложения RBPM	Пользователь: admin administrator	Пользователь, назначенный на роль	28.06.2010		RBPM configuration administrator assignment request	Выполнено
Администратор соответствия	Пользователь: admin administrator	Пользователь, назначенный на роль	28.06.2010		Compliance administrator assignment request	Выполнено
Менеджер обеспечения правами доступа	Пользователь: admin administrator	Пользователь, назначенный на роль	28.06.2010		Provisioning manager assignment request	Выполнено
Менеджер ресурса	Пользователь: admin administrator	Пользователь, назначенный на роль	05.08.2010		dcg	Выполнено
Менеджер ролей	Пользователь: admin administrator	Пользователь, назначенный на роль	09.08.2010		test2	Выполнено

2 Выберите текст в текстовом поле в верхней части окна предварительного просмотра:

Вид для печати назначений роли						
Укажите название и примечания.						
Роль	Назначено	Источник	Дата вступления в силу	Дата окончания срока действия	Исходное описание запроса	Состояние
Alan Test Resource	Пользователь: admin administrator	Пользователь, назначенный на роль	10.08.2010		Alan Test Resources	Выполнено
Администратор безопасности	Пользователь: admin administrator	Пользователь, назначенный на роль	28.06.2010		RBPM Security administrator assignment request.	Выполнено
Администратор обеспечения правами доступа	Пользователь: admin administrator	Пользователь, назначенный на роль	28.06.2010		Provisioning administrator assignment request.	Выполнено
Администратор отчета	Пользователь: admin administrator	Пользователь, назначенный на роль	28.06.2010		Report administrator assignment request.	Выполнено
Администратор приложения RBPM	Пользователь: admin administrator	Пользователь, назначенный на роль	28.06.2010		RBPM configuration administrator assignment request.	Выполнено
Администратор соответствия	Пользователь: admin administrator	Пользователь, назначенный на роль	28.06.2010		Compliance administrator assignment request.	Выполнено
Менеджер обеспечения правами доступа	Пользователь: admin administrator	Пользователь, назначенный на роль	28.06.2010		Provisioning manager assignment request.	Выполнено
Менеджер ресурса	Пользователь: admin administrator	Пользователь, назначенный на роль	05.08.2010		dcg	Выполнено
Менеджер ролей	Пользователь: admin administrator	Пользователь, назначенный на роль	09.08.2010		test2	Выполнено

Печать Закрыть

Введите в текстовом поле название или добавьте примечания:

Вид для печати назначений роли						
Role Assignment Report						
Роль	Назначено	Источник	Дата вступления в силу	Дата окончания срока действия	Исходное описание запроса	Состояние
Alan Test Resource	Пользователь: admin administrator	Пользователь, назначенный на роль	10.08.2010		Alan Test Resources	Выполнено
Администратор безопасности	Пользователь: admin administrator	Пользователь, назначенный на роль	28.06.2010		RBPM Security administrator assignment request.	Выполнено
Администратор обеспечения правами доступа	Пользователь: admin administrator	Пользователь, назначенный на роль	28.06.2010		Provisioning administrator assignment request.	Выполнено
Администратор отчета	Пользователь: admin administrator	Пользователь, назначенный на роль	28.06.2010		Report administrator assignment request.	Выполнено
Администратор приложения RBPM	Пользователь: admin administrator	Пользователь, назначенный на роль	28.06.2010		RBPM configuration administrator assignment request.	Выполнено
Администратор соответствия	Пользователь: admin administrator	Пользователь, назначенный на роль	28.06.2010		Compliance administrator assignment request.	Выполнено
Менеджер обеспечения правами доступа	Пользователь: admin administrator	Пользователь, назначенный на роль	28.06.2010		Provisioning manager assignment request.	Выполнено
Менеджер ресурса	Пользователь: admin administrator	Пользователь, назначенный на роль	05.08.2010		dcg	Выполнено
Менеджер ролей	Пользователь: admin administrator	Пользователь, назначенный на роль	09.08.2010		test2	Выполнено

Печать Закрыть

3 Щелкните *Печать*:

Вид для печати назначений роли						
Role Assignment Report						
Роль	Назначено	Источник	Дата вступления в силу	Дата окончания срока действия	Исходное описание запроса	Состояние
Alan Test Resource	Пользователь: admin administrator	Пользователь, назначенный на роль	10.08.2010		Alan Test Resources	Выполнено
Администратор безопасности	Пользователь: admin administrator	Пользователь, назначенный на роль	28.06.2010		RBPM Security administrator assignment request.	Выполнено
Администратор обеспечения правами доступа	Пользователь: admin administrator	Пользователь, назначенный на роль	28.06.2010		Provisioning administrator assignment request.	Выполнено
Администратор отчета	Пользователь: admin administrator	Пользователь, назначенный на роль	28.06.2010		Report administrator assignment request.	Выполнено
Администратор приложения RBPM	Пользователь: admin administrator	Пользователь, назначенный на роль	28.06.2010		RBPM configuration administrator assignment request.	Выполнено
Администратор соответствия	Пользователь: admin administrator	Пользователь, назначенный на роль	28.06.2010		Compliance administrator assignment request.	Выполнено
Менеджер обеспечения правами доступа	Пользователь: admin administrator	Пользователь, назначенный на роль	28.06.2010		Provisioning manager assignment request.	Выполнено
Менеджер ресурса	Пользователь: admin administrator	Пользователь, назначенный на роль	05.08.2010		dcg	Выполнено
Менеджер ролей	Пользователь: admin administrator	Пользователь, назначенный на роль	09.08.2010		test2	Выполнено

Печать Закрыть

Печать можно выполнить на принтере либо в файл PDF.

Приведенный здесь файл PDF является наглядным примером того, как выглядит отпечатанный список:

Роль	Дата окончания срока действия	Назначено	Дата вступления в силу	Источник	Состояние	Исходное описание запроса
Менеджер ролей		Пользователь: admin admin	16.09.2010	Пользователь, назначенный на роль	Выполнено	Role manager assignment request.
Менеджер обеспечения правами доступа		Пользователь: admin admin	16.09.2010	Пользователь, назначенный на роль	Выполнено	Provisioning manager assignment request.
Администратор соответствия		Пользователь: admin admin	16.09.2010	Пользователь, назначенный на роль	Выполнено	Compliance administrator assignment request.
Администратор роли		Пользователь: admin admin	16.09.2010	Пользователь, назначенный на роль	Выполнено	Role administrator assignment request.
Администратор ресурса		Пользователь: admin admin	16.09.2010	Пользователь, назначенный на роль	Выполнено	Resource administrator assignment request.
Администратор приложения RBPM		Пользователь: admin admin	16.09.2010	Пользователь, назначенный на роль	Выполнено	RBPM configuration administrator assignment request.
Администратор отчета		Пользователь: admin admin	16.09.2010	Пользователь, назначенный на роль	Выполнено	Report administrator assignment request.
Администратор обеспечения		Пользователь: admin admin	16.09.2010	Пользователь, назначенный на роль	Выполнено	Provisioning administrator assignment request.

Если количество строк на экране меньше значения, определенного параметром *Максимальное число возвращаемых результатов запроса*, который задается администратором конфигурации на вкладке *Администрирование*, будут распечатаны все строки, отображаемые на экране. Если же количество строк больше либо равно максимальному значению, откроется диалоговое окно, в котором можно подтвердить или отменить печать. Если необходимо распечатать все строки, отображаемые на экране, щелкните *OK*. Такое сообщение выводится лишь один раз на протяжении каждого пользовательского сеанса.

10.4 Просмотр состояния запроса

Действие *Состояние запроса* позволяет просматривать состояние сделанных Вами запросов. С его помощью можно увидеть текущее состояние каждого запроса. Кроме того, оно дает Вам возможность отозвать запрос, обработка которого еще не завершена, если Ваши намерения изменились и Вы не хотите, чтобы запрос был выполнен.

Действие *Состояние запроса* включает запросы о процессах (обеспечении правами доступа), ролях и ресурсах в один общий список. Список содержит столбец *Тип*, который позволяет видеть тип каждого запроса. Запросы появляются в одном списке, но этот список может быть отсортирован или отфильтрован по типу запроса. Из списка *Состояние запроса* можно отзывать запросы, состояние которых допускает их отзыв.

Администратор домена и менеджер домена могут просматривать запросы других пользователей, как описано ниже:

- ♦ Если в элементе *Управлять* ничего не выбрано, список запросов показывает запросы текущего пользователя. Эти запросы включают те, для которых текущий пользователь является адресатом, а также запросы, получателем или адресатом которых являются группа, контейнер или роль, к которым он принадлежит.
- ♦ Если пользователь выбран в элементе *Управлять*, список содержит запросы, для которых он является получателем.
- ♦ Если выбрана группа, список показывает запросы, получателем которых является данная группа.
- ♦ Если выбрана роль, список содержит запросы, для которых выбранная роль является получателем.
- ♦ Если выбран контейнер, список содержит запросы, для которых выбранный контейнер является получателем.

Когда администратор домена или менеджер домена находится в режиме управления, список *Состояние запроса* содержит только запросы, связанные с доменом, указанным в назначении данного администратора или менеджера.

Менеджер группы может просматривать запросы членов группы. Перед тем как выбрать члена группы, менеджер группы должен выбрать группу.

Когда менеджер группы находится в режиме управления, список *Состояние запроса* содержит только запросы, связанные с доменом, заданным в конфигурации выбранной группы.

Режим доверенного лица. Действие *Состояние запроса* недоступно в режиме доверенного лица.

10.4.1 Просмотр списка запросов

Чтобы просмотреть список сделанных Вами запросов:

- 1 Щелкните *Состояние запроса* в группе действий на рабочей панели управления.

Откроется список запросов. Если Вы не находитесь в управляемом режиме, будут показаны запросы, для которых Вы являетесь получателем или запрашивающим. Если Вы находитесь в управляемом режиме, показываются запросы, для которых выбранный пользователь, группа или контейнер являются получателями или запрашивающими.

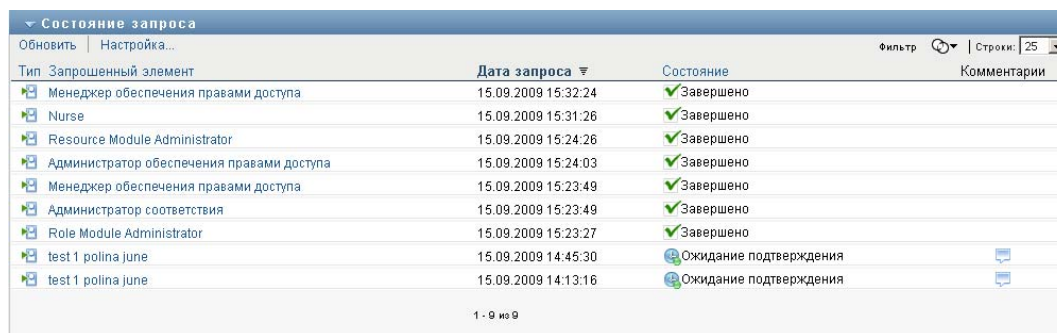

Тип	Запрошенный элемент	Дата запроса	Состояние	Комментарии
Менеджер обеспечения правами доступа		15.09.2009 15:32:24	Завершено	
Nurse		15.09.2009 15:31:26	Завершено	
Resource Module Administrator		15.09.2009 15:24:26	Завершено	
Администратор обеспечения правами доступа		15.09.2009 15:24:03	Завершено	
Менеджер обеспечения правами доступа		15.09.2009 15:23:49	Завершено	
Администратор соответствия		15.09.2009 15:23:49	Завершено	
Role Module Administrator		15.09.2009 15:23:27	Завершено	
test 1 polina june		15.09.2009 14:45:30	Ожидание подтверждения	
test 1 polina june		15.09.2009 14:13:16	Ожидание подтверждения	

В список включены активные запросы, а также запросы, которые уже подтверждены или запрещены. Администратор может контролировать, как долго будут храниться результаты рабочего процесса. По умолчанию система рабочего процесса хранит его результаты в течение 120 дней.

Чтобы увидеть тип запроса, необходимо включить столбец *Тип* в список столбцов для просмотра. Когда столбец *Тип* включен, User Application показывает значок, указывающий на то, является ли данный запрос запросом о процессе (обеспечении правами доступа), роли или ресурсе.

Ниже описаны столбцы списка "Состояние запроса":

- ♦ Столбец *Запрошенный элемент* содержит имя роли, ресурса или процесса, указанного в запросе.
- ♦ Столбец *Запрашивающий* указывает пользователя, сделавшего запрос.
- ♦ Столбец *Получатель* идентифицирует пользователя, группу или контейнер, которые получают запрашиваемый элемент, если запрос будет подтвержден. Когда речь идет об отношениях ролей, в столбце *Получатель* показывается имя роли, связанной с ролью, указанной в столбце *Запрошенный элемент*.
- ♦ В столбце *Состояние* показываются подробные сведения о состоянии запроса, а также значок, указывающий на его общее состояние. Общее состояние отображает состояние запроса в целом, его можно выбрать в меню "Фильтр", чтобы ограничить объем результатов, выводимых при поиске запросов в конкретном состоянии:

Значок общего состояния	Подробности состояния	Описание
	Новый запрос	Указывает, что этот запрос — новый, и в данный момент обрабатывается. Запрос в этом состоянии можно отозвать.
	Запуск утверждения SoD - Ожидает	Указывает, что драйвер службы ролей пытается повторно запустить процесс утверждения разделения обязанностей для запроса в соответствии с условием состояния "Запуск утверждения SoD - Приостановлен". Запрос в этом состоянии можно отозвать.

Значок общего состояния	Подробности состояния	Описание
	Запуск утверждения SoD - Приостановлен	<p>Указывает, что драйверу службы ролей не удалось запустить процесс утверждения разделения обязанностей и обработка запроса временно приостановлена.</p> <p>Когда драйвер службы ролей пытается повторно запустить рабочий процесс и ему это не удается (например, приложение User Application выключено или недоступно), запрос переходит в состояние ожидания повторного запуска, в течении минуты ожидая перехода в состояние повторного запуска (состояние "Запуск утверждения SoD - Ожидает"), которое переключает драйвер в режим попытки повторного запуска рабочего процесса. Эти состояния не позволяют выполнить резервное копирование запросов, не зависящих от рабочих процессов, без учета запросов, заблокированных рабочим процессом, который не удается запустить.</p> <p>Если запрос находится в этом состоянии длительное время, убедитесь, что приложение User Application запущено. Если оно работает, проверьте параметры связи, предоставленные драйверу службы ролей, и убедитесь в их правильности.</p> <p>Запрос в этом состоянии можно отозвать.</p>
	Запуск утверждения - Ожидает	<p>Указывает, что драйвер службы ролей пытается повторно запустить процесс утверждения запроса в соответствии с условием состояния "Запуск утверждения - Приостановлен".</p> <p>Запрос в этом состоянии можно отозвать.</p>

Значок общего состояния	Подробности состояния	Описание
	Запуск утверждения - Приостановлен	<p>Указывает, что для запроса инициирован процесс утверждения, но был временно приостановлен.</p> <p>Когда драйвер службы ролей пытается повторно запустить рабочий процесс и ему это не удается (например, приложение User Application выключено или недоступно), запрос переходит в состояние ожидания повторного запуска, в течении минуты ожидая перехода в состояние повторного запуска (состояние "Запуск утверждения - Ожидает"), которое переключает драйвер в режим попытки повторного запуска рабочего процесса. Эти состояния не позволяют выполнить резервное копирование запросов, не зависящих от рабочих процессов, без учета запросов, заблокированных рабочим процессом, который не удается запустить.</p> <p>Если запрос находится в этом состоянии длительное время, убедитесь, что приложение User Application запущено. Если оно работает, проверьте параметры связи, предоставленные драйверу службы ролей, и убедитесь в их правильности.</p> <p>Запрос в этом состоянии можно отозвать.</p>
	Исключение SoD - Ожидает утверждения	<p>Указывает, что процесс утверждения разделения обязанностей запущен и ожидает одно или несколько утверждений.</p> <p>Запрос в этом состоянии можно отозвать.</p>
	Ожидает утверждения	<p>Указывает, что процесс утверждения запроса запущен и ожидает одно или несколько утверждений.</p> <p>Запрос в этом состоянии можно отозвать.</p>

Значок общего состояния	Подробности состояния	Описание
 Подтверждено	Исключение SoD - Утверждено	<p>Указывает, что исключение разделения обязанностей для данного запроса утверждено.</p> <p>Запрос в этом состоянии можно отозвать.</p>
 Подтверждено	Утвержден	<p>Указывает, что запрос утвержден.</p> <p>Запрос в этом состоянии можно отозвать.</p>
 Подтверждено	Доступ предоставляется	<p>Показывает, что запрос был подтвержден (если требовались подтверждения) и наступило время активации назначения. В этот момент драйвер службы ролей обрабатывает предоставление назначения роли.</p> <p>Запрос в этом состоянии отозвать нельзя.</p>
 Ожидание активации	Ожидает активации	<p>Указывает, что запрос подтвержден, но для назначения роли еще не наступило время активации. У состояния "Ожидает активации" нет категории сбора информации или значка общего состояния. Это означает, что по состоянию "Ожидает активации" фильтровать список запросов нельзя.</p> <p>Запрос в этом состоянии можно отозвать.</p>
 Запрещен	Исключение SoD - Отклонено	<p>Указывает, что исключение разделения обязанностей для данного запроса отклонено.</p> <p>Запрос в этом состоянии отозвать нельзя.</p>
 Запрещен	Отклонен	<p>Указывает, что запрос отклонен.</p> <p>Запрос в этом состоянии отозвать нельзя.</p>
 Выполнено: обеспечено	Доступ предоставлен	<p>Указывает, что запрос подтвержден (если требовались подтверждения) и назначение роли предоставлено.</p> <p>Запрос в этом состоянии отозвать нельзя.</p>

Значок общего состояния	Подробности состояния	Описание
 Выполнено: обеспечено	Очистка	<p>Указывает, что запрос обработан и драйвер службы ролей занимается удалением внутренних объектов, созданных для данного запроса.</p> <p>Запрос в этом состоянии отозвать нельзя.</p>
 Прекращен	В процессе отмены	<p>Указывает, что драйвер службы ролей выполняет отмену запроса согласно действию пользователя.</p> <p>Запрос в этом состоянии отозвать нельзя.</p>
 Прекращен	Отменен	<p>Указывает, что запрос отменен действием пользователя.</p> <p>Запрос в этом состоянии отозвать нельзя.</p>
 Прекращен	Ошибка предоставления доступа	<p>Указывает, что в процессе предоставления или отзыва назначения роли возникла ошибка.</p> <p>Подробное сообщение об ошибке предоставления доступа записывается в журнал трассировки или аудита, если один из них активен. Если возникла ошибка предоставления доступа, проверьте журнал трассировки или аудита, чтобы узнать, не идет ли при этом речь о серьезной проблеме, требующей решения.</p> <p>Запрос в этом состоянии отозвать нельзя.</p>

ПРИМЕЧАНИЕ. Если системные часы сервера, на котором находится драйвер службы ролей, и сервера, где выполняется приложение User Application, не синхронизированы, на страницах "Просмотр состояния запросов" и "Назначение ролей" состояния запросов могут выглядеть по-разному. Например, при запросе назначения роли, которое не требует подтверждения, в разделе "Состояние запроса" будет показано состояние "Обеспечение предоставлено", но в разделе "Назначение ролей" будет стоять "Ожидание активации". Если подождать около минуты, можно увидеть, что в разделе "Назначение ролей" состояние запроса изменилось на "Обеспечение предоставлено". Чтобы обеспечить правильное отображение состояния в рамках User Application, проверьте системные часы и убедитесь, что они синхронизированы должным образом.

- ♦ В столбце *Дата запроса* показывается дата выдачи запроса.

10.4.2 Просмотр кратких сведений о запросе

Чтобы просмотреть краткие сведения о запросе:

- 1 Наведите курсор на имя запроса в столбце *Запрошенный элемент*.

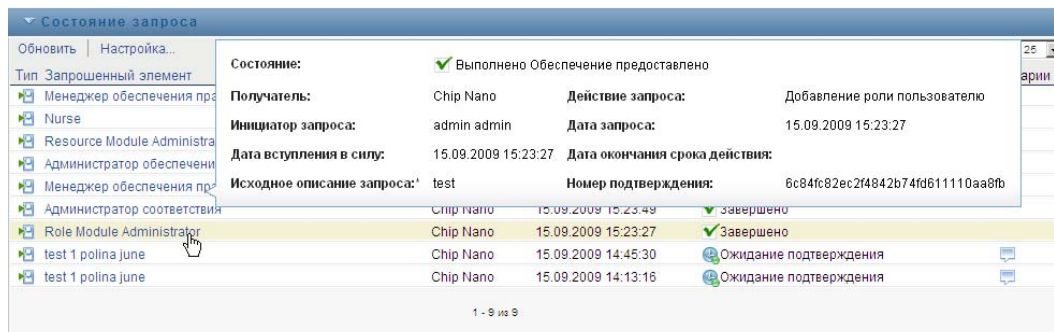

10.4.3 Фильтрация списка запросов

К списку запросов можно применить фильтр, ограничивающий число возвращаемых строк. Путем фильтрации списка запросов будет легче найти то, что Вам нужно, и повысить производительность труда.

Чтобы определить фильтр для списка запросов:

- 1 Нажмите кнопку *Определить фильтр*.

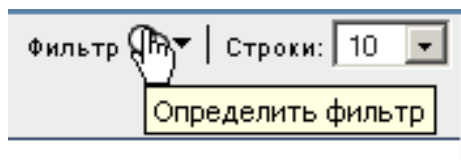

Появится диалоговое окно "Фильтр" с несколькими полями, с помощью которых можно задать способ фильтрации данных:

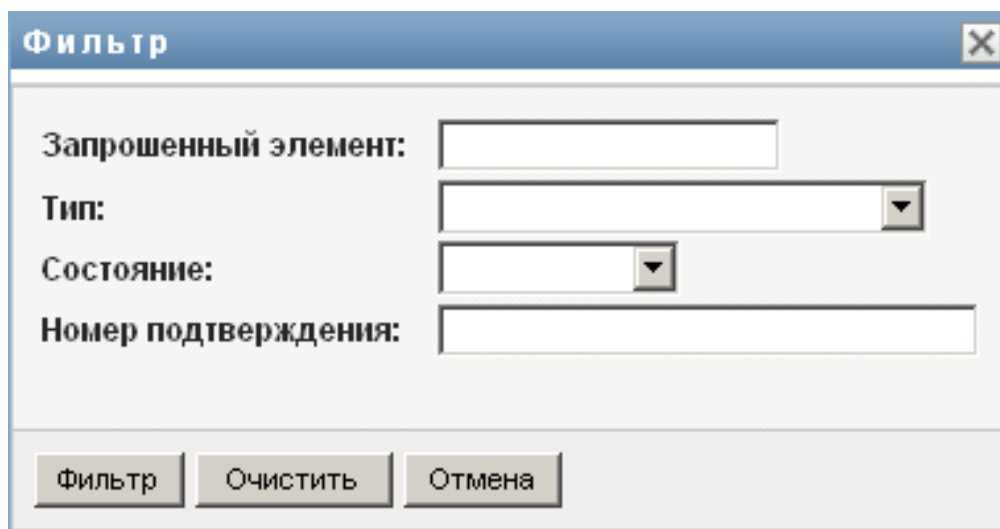

- 2 Чтобы ограничить поиск запросами, в именах которых присутствует конкретная строка, введите первые буквы строки в поле *Запрошенный элемент*.
- 3 Чтобы ограничить поиск запросами конкретного типа, выберите тип в выпадающем списке *Тип*.
- 4 Чтобы ограничить поиск запросами с определенным состоянием, выберите состояние в выпадающем списке *Состояние*.

Категории состояний, доступные для выбора, меняются в зависимости от типа, выбранного в выпадающем списке *Тип*.

- 5 Чтобы ограничить поиск запросами с конкретным номером подтверждения, введите ИД в поле *Номер подтверждения*.

Номер подтверждения — это внутренний идентификатор, связанный с назначениями ролей, которые запрашивались одновременно. Вот некоторые ситуации, в которых назначения ролей имеют общий номер подтверждения:

- ♦ Один запрос предполагает назначение нескольких ролей одному пользователю.
- ♦ Один запрос предполагает назначение одной роли нескольким пользователям. Такая ситуация возможна, если инициатор назначает роль группе или контейнеру.

Если у набора назначений ролей общий номер подтверждения, пользователь может отдельно отозвать каждое из назначений. Кроме того, каждое назначение роли может быть подтверждено или отклонено отдельно.

- 6 Нажмите *Фильтр*, чтобы выполнить новый поиск запросов по критериям, которые Вы выбрали в диалоговом окне "Фильтр".

При определении фильтра для списка запросов определение фильтра сохраняется в хранилище вместе с Вашими пользовательскими настройками.

ПРИМЕЧАНИЕ. Сохраненные настройки всегда применяются к текущему подключенному пользователю User Application, независимо от того, какой пользователь был выбран в элементе *Управлять*.

Чтобы увидеть ранее заданные фильтры:

- 1 Посмотрите на поля слева от значка "Фильтр".

Если не определено ни одного фильтра, значок "Определить фильтр" имеет вид двух пустых колец, как показано ниже:

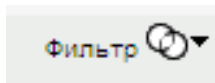

Если определено не менее одного фильтра, каждый фильтр появляется в отдельном поле, как показано ниже:

Состояние запроса						
Обновить	Настройка...	Запрошенный элемент: iPhone	Тип: Запрос процесса	Состояние: Выполняется: обработка	Строки: 25	
Запрошенный элемент	Состояние	Дата запроса	Запрошено	Получатель	Тип	Комментарии
iPhone	Выполняется: Обработка	18.09.2009 19:09:21	Allison Blake	Allison Blake		

1 - 1 из 1

Чтобы удалить ранее заданный фильтр в диалоговом окне "Фильтр":

- 1 Щелкните значок *Очистить данный фильтр* (в виде буквы X) рядом с фильтром, который хотите удалить:

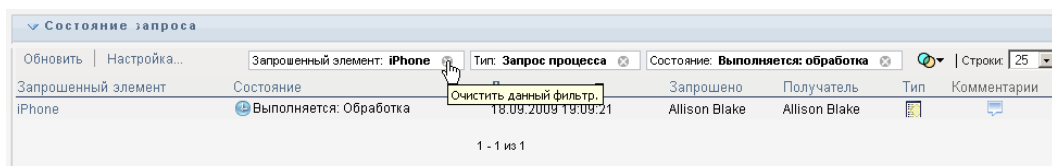

Чтобы удалить все ранее заданные фильтры и обновить результаты поиска таким образом, чтобы показывались все запросы:

- 1 Нажмите кнопку *Определить фильтры*, чтобы открыть диалоговое окно "Фильтр".
- 2 Нажмите кнопку *Сброс*.

Диалоговое окно "Фильтр" закроется, а список запросов обновится и будет содержать все запросы.

10.4.4 Настройка столбцов списка "Состояние запроса"

Раздел "Состояние запроса" на странице "Рабочая панель управления" позволяет выбирать и отменять выбор столбцов, а также менять порядок расположения столбцов в визуальном представлении списка задач. Любые сделанные Вами настройки сохраняются для последующего применения.

Чтобы настроить показ столбцов в списке состояний запросов:

- 1 Нажмите кнопку *Настроить* в разделе *Состояние запроса* на странице "Рабочая панель управления".

User Application показывает список столбцов, выбранных для показа в данный момент, и список дополнительных столбцов, доступных для выбора.

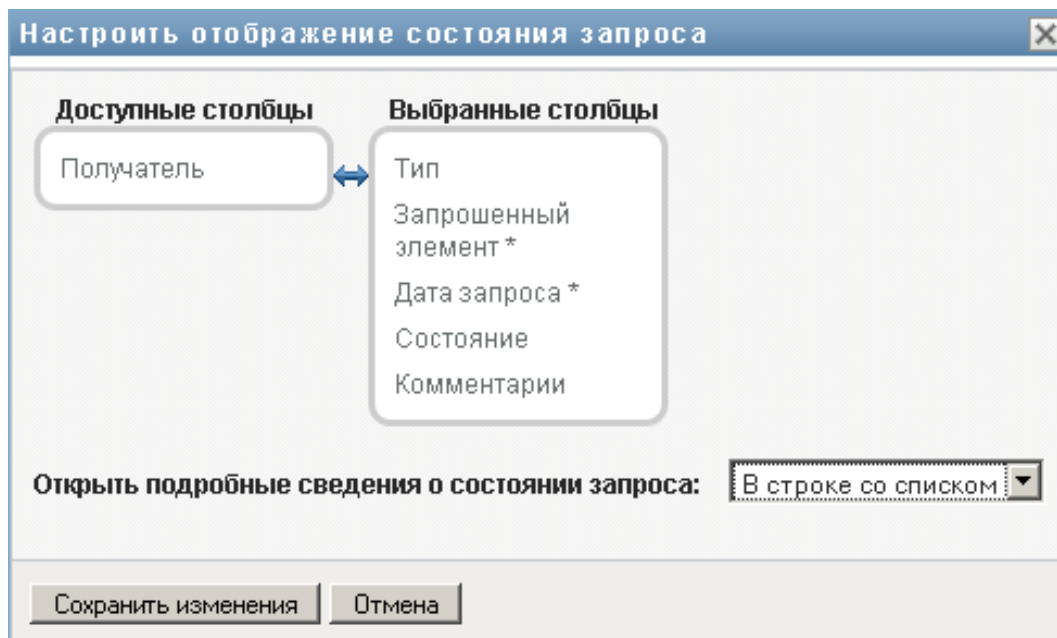

- 2 Чтобы включить в список показываемых дополнительный столбец, выберите его в списке *Доступные столбцы* и перетащите в поле со списком *Выбранные столбцы*.
Чтобы выбрать в списке несколько столбцов, удерживайте клавишу Ctrl и одновременно выбирайте столбцы. Чтобы выбрать несколько столбцов, стоящих в списке друг за другом, удерживайте клавишу Shift и одновременно выбирайте столбцы.
Порядок расположения столбцов на экране можно изменить, перемещая их вверх или вниз в поле со списком *Выбранные столбцы*.
- 3 Чтобы удалить столбец из списка показываемых, выберите его в списке *Выбранные столбцы* и перетащите в список *Доступные столбцы*.
Столбцы *Запрошенный элемент* и *Дата запроса* являются обязательными и не могут быть удалены из списка столбцов для показа.
- 4 Нажмите кнопку *OK*, чтобы сохранить сделанные изменения.

10.4.5 Задание числа элементов на странице

Чтобы указать, какое количество элементов Вы хотите видеть на каждой странице:

- 1 Выберите число из выпадающего списка *Строк*.

При изменении параметра *Строк* Ваша настройка сохраняется в хранилище вместе с Вашими пользовательскими настройками.

10.4.6 Управление просмотром сведений о состоянии запросов

Страница "Рабочая панель управления" позволяет указать, хотите ли вы, чтобы при щелчке мышью запроса в разделе "Состояние запроса" показывались сведения о выбранном запросе. Сведения о запросе можно выводить в списке или в отдельном модальном диалоговом окне. Это определяется настройкой в диалоговом окне "Настройка отображения состояния запроса".

При изменении этого параметра Ваша настройка сохраняется в хранилище вместе с Вашими пользовательскими настройками.

Чтобы настроить показ сведений о запросе:

- 1 Нажмите кнопку *Настроить* в разделе *Состояние запроса* на странице "Рабочая панель управления".

Тип	Запрошенный элемент	Дата запроса	Состояние	Комментарии
TestProv		08.09.2009 08:08:59	Выполняется: Обработка	
TestProv1		08.09.2009 08:09:34	Выполнено: Запрещен	
TestProv2		08.09.2009 08:11:33	Выполняется: Обработка	
TestProv1		08.09.2009 08:12:31	Выполняется: Обработка	
entitlement test		12.09.2009 13:28:51	Завершено	
entitlement test		12.09.2009 13:32:29	Завершено	
TestITRole1		12.09.2009 14:52:43	Запрещен	
Подтверждение роли - TestITRole1		12.09.2009 14:52:45	Выполнено: Запрещен	
Подтверждение роли - iPhone		12.09.2009 15:18:01	Выполнено: Подтверждено	
iPhone		12.09.2009 15:36:00	Выполняется: Обработка	

User Application откроет диалоговое окно "Настройка отображения состояния запроса", в котором можно настроить вид списка запросов. Набор доступных элементов управления меняется в зависимости от того, какие настройки администратор сделал доступными для перезаписи пользователем.

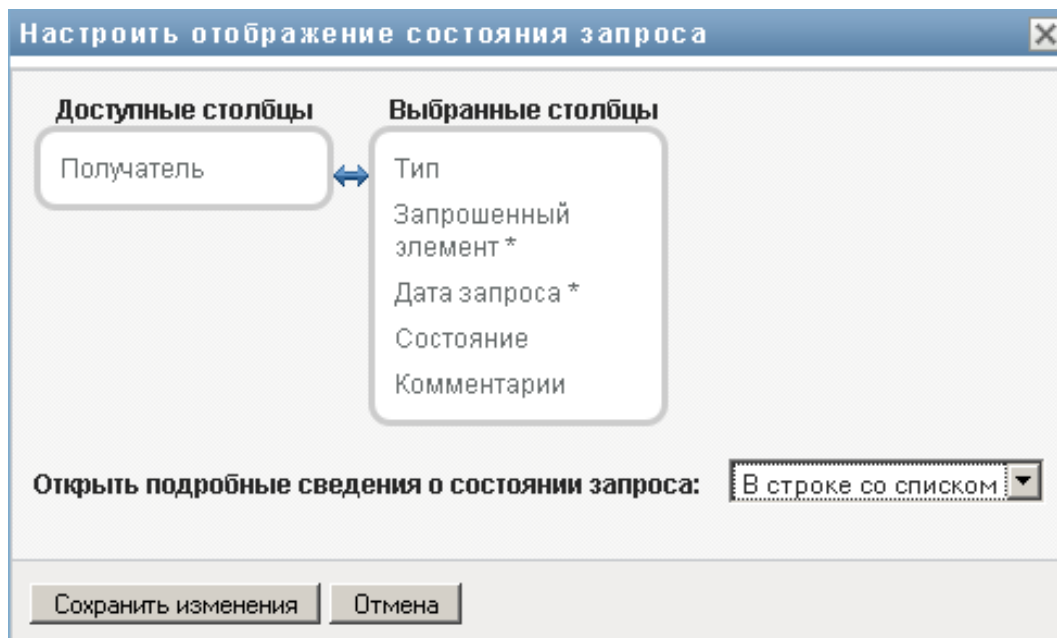

- 2 Чтобы сведения показывались вместе со списком запросов, выберите *В строке со списком* из выпадающего списка *Открыть подробную информацию о состоянии запроса*. Чтобы сведения выводились в отдельном модальном диалоговом окне, выберите *В окне сообщения*.
- 3 Чтобы сохранить изменения, нажмите *Сохранить изменения*.

10.4.7 Сортировка списка запросов

Чтобы отсортировать список запросов:

- 1 Щелкните заголовок столбца, по которому хотите отсортировать список.

Индикатор в форме пирамидки показывает, какой столбец является новым основным столбцом сортировки. При сортировке по возрастанию индикатор сортировки показывается в обычном положении, вершиной вверх. При сортировке по убыванию индикатор сортировки перевернут.

Можно отсортировать список запросов по нескольким столбцам, щелкнув заголовок каждого из столбцов сортировки. По умолчанию список сортируется по убыванию даты запроса, благодаря чему самые новые запросы помещаются в начало списка. Если список сортируется по какому-либо столбцу, отличному от столбца "Дата запроса", столбец "Дата запроса" используется как вторичный столбец сортировки.

При изменении порядка сортировки списка запросов сделанная настройка сохраняется в хранилище вместе с Вашими пользовательскими настройками.

10.4.8 Обновление списка запросов

Чтобы обновить список запросов:

- 1 Нажмите кнопку *Обновить*.

Список запросов обновится, и будет отражено текущее состояние запросов для данного пользователя. Нажатие кнопки *Обновить* не приводит к удалению фильтров, примененных к списку запросов. При обновлении списка запросов все определенные Вами фильтры используются для обновления списка и продолжают действовать до тех пор, пока Вы их не сбросите.

10.4.9 Просмотр комментариев к запросу

- 1 Чтобы просмотреть текст комментария к запросу, щелкните значок "Комментарий" в списке запросов.

ПРИМЕЧАНИЕ. Чтобы видеть комментарии к запросу, необходимо включить столбец "Комментарии" в список выбранных столбцов. Подробные сведения о добавлении столбцов в список запросов см. [Раздел 10.4.4, "Настройка столбцов списка "Состояние запроса" на стр. 185](#)

10.4.10 Просмотр сведений о запросе

Чтобы просмотреть сведения о запросе:

- 1 Щелкните имя запроса в столбце *Запрошенный элемент*.

User Application выведет сведения о запросе.

Тип	Запрошенный элемент	Получатель	Дата запроса	Состояние	Комментарии
	Менеджер обеспечения правами доступа	Chip Nano	15.09.2009 15:32:24	✓ Завершено	
	Nurse	Chip Nano	15.09.2009 15:31:26	✓ Завершено	
	Resource Module Administrator	Chip Nano	15.09.2009 15:24:26	✓ Завершено	
	Администратор обеспечения правами доступа	Chip Nano	15.09.2009 15:24:03	✓ Завершено	
	Менеджер обеспечения правами доступа	Chip Nano	15.09.2009 15:23:49	✓ Завершено	
	Администратор соответствия	Chip Nano	15.09.2009 15:23:49	✓ Завершено	
	Role Module Administrator	Chip Nano	15.09.2009 15:23:27	✓ Завершено	
	test 1 polina june	Chip Nano	15.09.2009 14:45:30	🕒 Ожидание подтверждения	💬
	test 1 polina june	Chip Nano	15.09.2009 14:13:16	🕒 Ожидание подтверждения	💬

10.4.11 Отзыв запроса

Раздел "Состояние запроса" на странице "Рабочая панель управления" дает возможность отозвать запрос в процессе обработки, если Ваши намерения изменились и выполнение запроса больше не требуется.

Конечный пользователь может отозвать любой запрос, инициатором которого он является, в течение всего времени, когда состояние запроса допускает его отзыв. Администратор домена может отозвать любой запрос в домене, для которого имеет соответствующие полномочия. Менеджер домена для отзыва запросов должен иметь разрешение безопасности. В частности, Вы должны иметь разрешение на аннулирование назначений, которое неявно дает Вам возможность также отзываться запросы.

Чтобы отозвать запрос:

- 1 Щелкните *Отозвать* в окне "Информация запроса".

Запрошенный элемент	Дата запроса	Состояние	Комментарии
Добавление ресурса пользователю - llingresource	16.09.2009 11:57:00	Выполняется: Обработка	
Добавление ресурса пользователю - llingresource			
Состояние: Выполняется: Обработка			
Получатель: Abby Spencer			
Инициатор запроса: admin admin Дата запроса: 16.09.2009 11:57:00			
Комментарии и протокол потоков			
Отозвать Закрыть			
llingresource	16.09.2009 11:57:00	Ожидание подтверждения	
Менеджер обеспечения правами доступа	15.09.2009 15:35:38	Завершено	
Nurse	15.09.2009 15:31:26	Завершено	
Nurse	15.09.2009 15:31:13	Завершено	
Nurse	15.09.2009 15:26:43	Завершено	
Resource Module Administrator	15.09.2009 15:24:26	Завершено	
Администратор обеспечения правами доступа	15.09.2009 15:24:03	Завершено	
Менеджер обеспечения правами доступа	15.09.2009 15:23:49	Завершено	
Администратор соответствия	15.09.2009 15:23:49	Завершено	

Кнопка *Отозвать* доступна только тогда, когда процесс связан со все еще обрабатываемым запросом.

Управление работой в интересах пользователей, групп, контейнеров и ролей

В разделе описано использование элемента "Управлять" для управления работой в интересах других пользователей, групп, контейнеров и ролей. Рассматриваются следующие темы:

- ♦ Раздел 11.1, "Выбор пользователя, группы, контейнера или роли" на стр. 191
- ♦ Раздел 11.2, "Переход к другому объекту управления" на стр. 194
- ♦ Раздел 11.3, "Минимизация размера раздела "Профиль пользователя" на экране" на стр. 194
- ♦ Раздел 11.4, "Выход из режима управления" на стр. 195

11.1 Выбор пользователя, группы, контейнера или роли

Когда администратор домена или менеджер домена входит в систему User Application, рабочая панель управления показывает элемент *Управлять*, который является инструментом глобального поиска. Элемент *Управлять* позволяет текущему пользователю выбрать конкретного пользователя, группу, контейнер или члена группы и использовать интерфейс рабочей панели управления для управления работой в интересах выбранного типа объектов. После того как пользователь выбрал объект, данные и разрешения на доступ на рабочей панели управления относятся к выбранному объекту, а не к пользователю, работающему в системе в данный момент. Однако если пользователь находится в режиме управления, меню *Параметры* и *Формирование запроса о процессе* по-прежнему относятся к подключенному пользователю, а не к объекту, выбранному с помощью элемента *Управлять*.

Чтобы выбрать пользователя, группу, контейнер, роль или члена группы:

- 1 Щелкните элемент *Управлять* в левом верхнем углу рабочей панели управления.

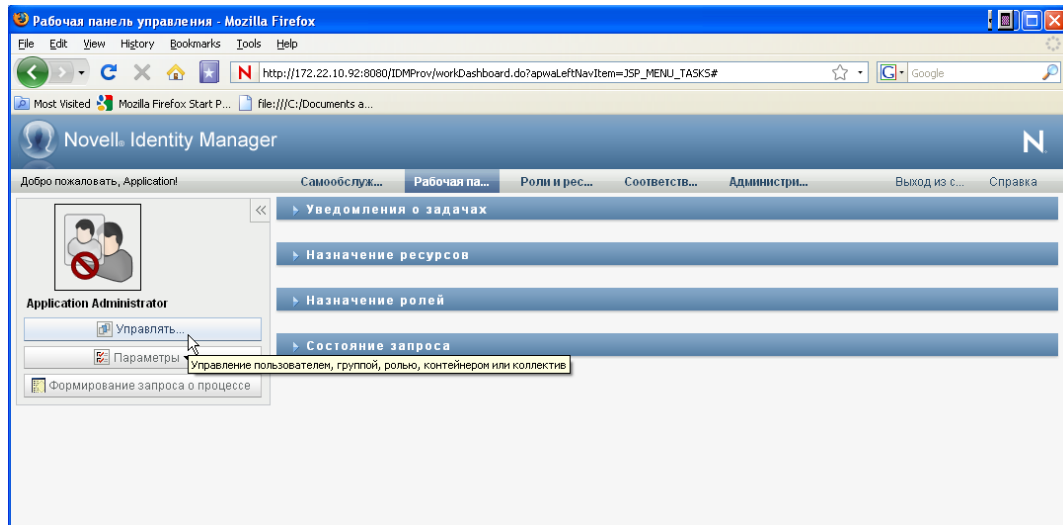

Рабочая панель управления покажет всплывающее окно "Управлять":

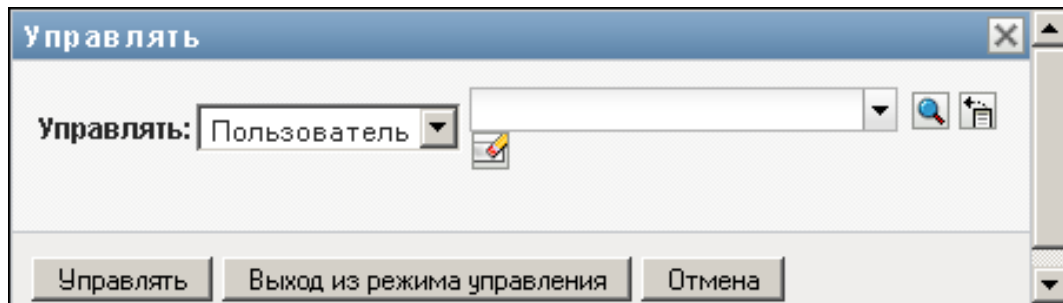

2 Выберите в элементе *Управлять* тип объекта:

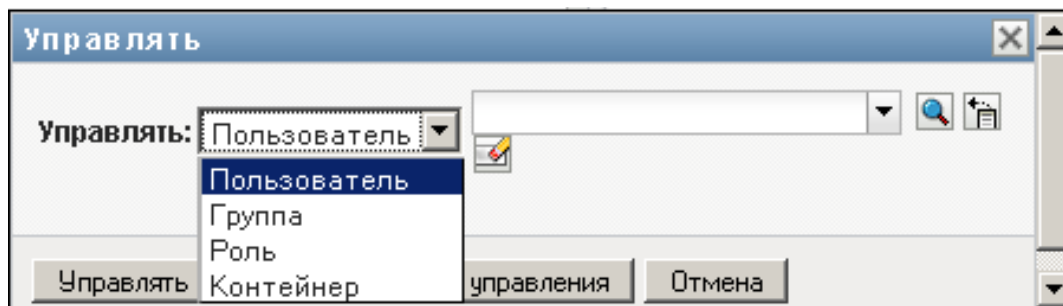

3 Для выбора конкретного пользователя, группы, контейнера или роли используйте элемент "Выбор объектов":

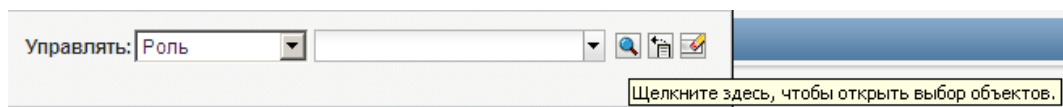

При выборе пользователя, группы, контейнера или роли рабочая панель управления включает для Вас режим управления и обновляет раздел "Профиль пользователя" в левой части экрана. Раздел "Профиль пользователя" обновляется следующим образом:

- ◆ Когда пользователь выбран, в разделе показывается его фотография, имя, адрес электронной почты и номер телефона.

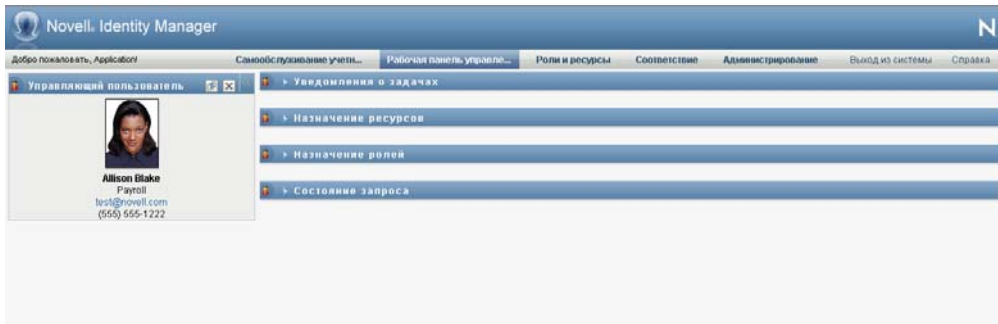

Когда Вы выбираете пользователя, в разделе "Профиль пользователя" и разделах "Уведомления о задачах", "Назначение ролей", "Назначение ресурсов" и "Состояние запроса" показывается такой значок:

Этот значок показывает, что данные и разрешения на доступ для этих разделов рабочей панели управления относятся к выбранному пользователю, а не к текущему пользователю.

- ◆ Когда выбирается группа, контейнер или роль, показывается DN, экранное имя и описание (если доступно) группы, контейнера или роли.

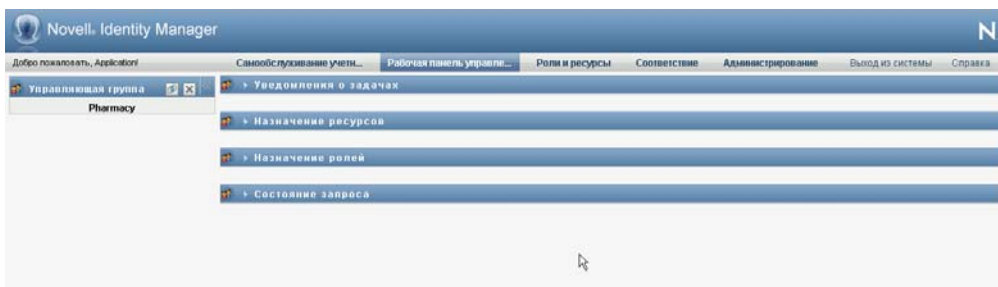

Когда Вы выбираете контейнер, в разделе "Профиль пользователя" и разделах "Уведомления о задачах", "Назначение ролей", "Назначение ресурсов" и "Состояние запроса" показывается такой значок:

Когда Вы выбираете группу, в разделе "Профиль пользователя" и разделах "Уведомления о задачах", "Назначение ролей", "Назначение ресурсов" и "Состояние запроса" показывается такой значок:

Когда Вы выбираете роль, в разделе "Профиль пользователя" и разделах "Уведомления о задачах", "Назначение ролей", "Назначение ресурсов" и "Состояние запроса" показывается такой значок:

Эти значки показывают, что данные и разрешения на доступ для этих разделов рабочей панели управления относятся к выбранному пользователю, а не к текущему пользователю.

- ♦ При выборе группы пользователей на экране появляется выпадающий список, позволяющий выбрать группу: Кроме того, он позволяет выбрать члена группы. Когда Вы выбираете члена группы, в разделе "Профиль пользователя" и разделах "Уведомления о задачах", "Назначение ролей", "Назначение ресурсов" и "Состояние запроса" показывается такой значок:

11.2 Переход к другому объекту управления

Чтобы перейти к другому объекту управления:

- 1 Нажмите кнопку *Управлять пользователем, группой, ролью или контейнером* в разделе "Профиль пользователя".

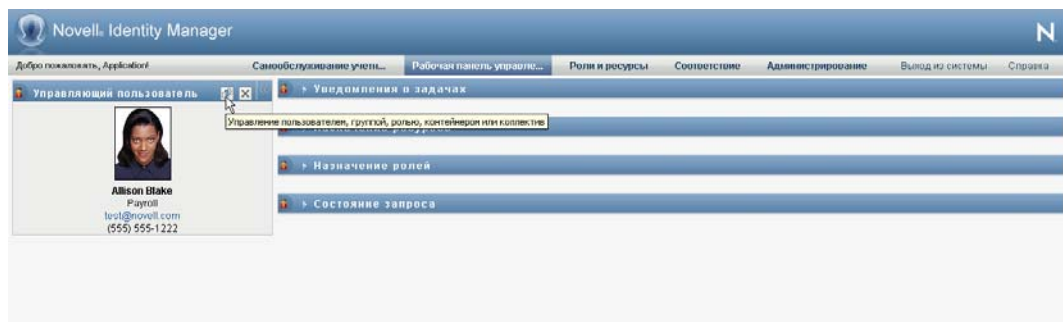

11.3 Минимизация размера раздела "Профиль пользователя" на экране

Чтобы раздел "Профиль пользователя" занимал на экране как можно меньше места:

- 1 Нажмите кнопку *Широкая раскладка* в разделе "Профиль пользователя".

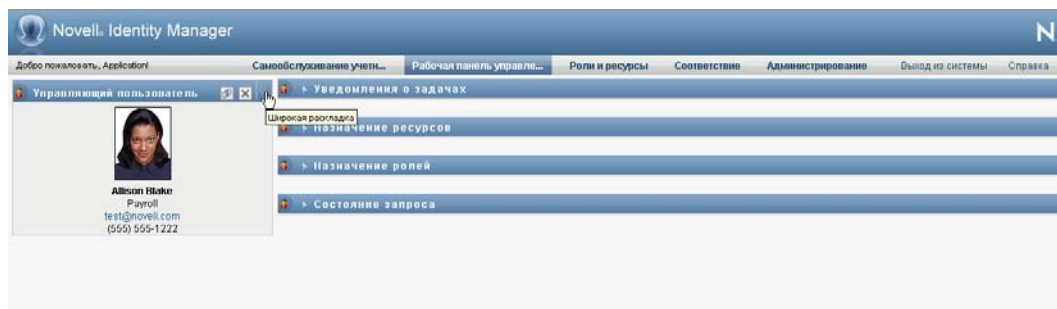

Раздел "Профиль пользователя" скрывает сведения о текущем выбранном объекте, чтобы освободить место для работы с разделами страницы "Уведомления о задачах", "Назначение ресурсов", "Назначение ролей" и "Состояние запроса".

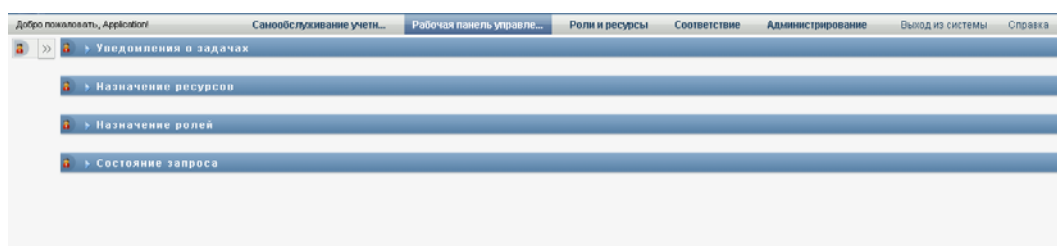

Чтобы раздел "Профиль пользователя" вернулся к обычному размеру и сведения об объекте снова стали видимыми, нажмите кнопку *Размещение по умолчанию*.

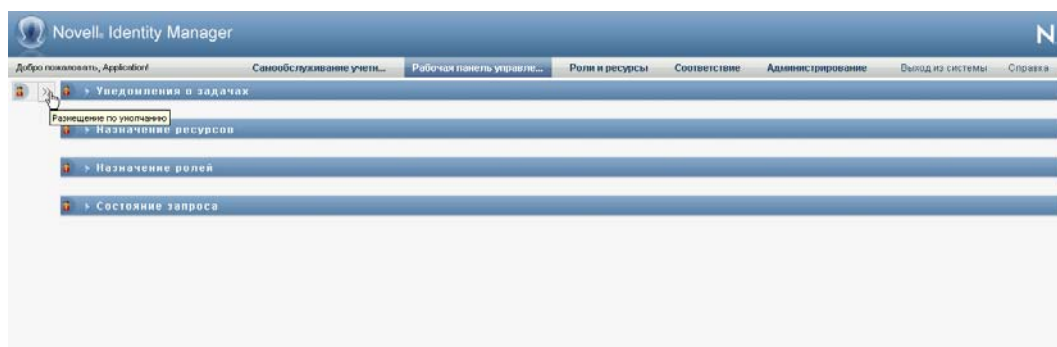

11.4 Выход из режима управления

Чтобы выйти из режима управления, сбросить рабочую панель инструментов и увидеть данные и разрешения на доступ для текущего подключенного пользователя:

- 1 Используйте любой из следующих методов:
 - ♦ Нажмите *X* в разделе "Профиль пользователя":

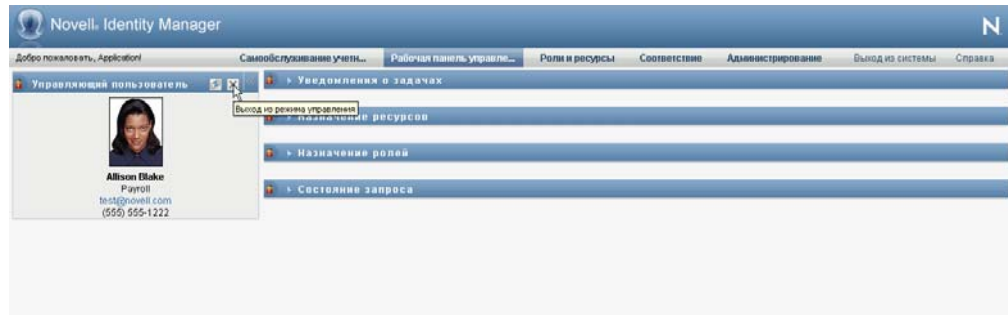

- ♦ В диалоговом окне "Управлять" нажмите кнопку *Выход из режима управления*.

Режим доверенного лица. Элемент *Управлять* недоступен в режиме доверенного лица, даже если пользователь является доверенным лицом администратора домена или менеджера домена. Когда пользователь находится в режиме доверенного лица, разрешения доступа к навигации по пунктам меню на рабочей панели инструментов показывают разрешения доверенного пользователя, а не разрешения подключенного пользователя.

Управление своими настройками

12

В разделе дается информация о том, как использовать меню *Параметры* на рабочей панели инструментов. Рассматриваются следующие темы:

- [Раздел 12.1, "Меню "Параметры"" на стр. 197](#)
- [Раздел 12.2, "Работа в качестве доверенного лица" на стр. 202](#)
- [Раздел 12.3, "Указание доступности" на стр. 203](#)
- [Раздел 12.4, "Просмотр и изменение назначений доверенным лицом" на стр. 209](#)
- [Раздел 12.5, "Просмотр и изменение назначений делегирования" на стр. 211](#)
- [Раздел 12.6, "Просмотр и изменение назначений доверенных лиц для Вашей группы" на стр. 216](#)
- [Раздел 12.7, "Просмотр и изменение назначений делегирования для Вашей группы" на стр. 220](#)
- [Раздел 12.8, "Указание доступности Вашей группы" на стр. 226](#)
- [Раздел 12.9, "Формирование запроса о процессе для группы" на стр. 230](#)

12.1 Меню "Параметры"

Действия из меню *Параметры* дают возможность действовать как доверенное лицо другого пользователя. Кроме того, они позволяют Вам просматривать свои назначения доверенных лиц и делегирования. Если Вы являетесь администратором обеспечения правами доступа или менеджером обеспечения правами доступа в домене обеспечения правами доступа, у Вас должно быть также разрешение на назначение доверенных лиц и делегирование, а также на установку параметров доступности групп.

12.1.1 О доверенных лицах и делегатах

Делегат — это пользователь, уполномоченный выполнять работу другого пользователя. Назначение делегатов применяется к конкретному типу запросов.

Доверенное лицо — это пользователь, уполномоченный выполнять в полном объеме любую работу (а также определять параметры обеспечения) одного или нескольких пользователей, групп или контейнеров. В отличие от назначения делегатов, назначение доверенных лиц не зависит от запросов о процессах, поэтому применяется ко всей работе и действиям по настройке.

Для назначений делегирования и доверенных лиц действуют ограничения по времени.

Назначения и доверенных лиц, и делегирования связаны с периодами времени. Период времени может иметь любую нужную Вам продолжительность. Период времени может и не иметь даты окончания срока действия.

Действия доверенных лиц и делегатов регистрируются в журнале. Если регистрация в журнале включена, любые действия доверенных лиц и делегатов регистрируются в журнале вместе с действиями других пользователей. Если действие предпринимается доверенным лицом или делегатом, в записи журнала ясно указывается, что действие выполнено доверенным лицом или делегатом другого пользователя. Кроме того, в журнале регистрируются и все события, связанные с назначением нового доверенного лица или делегирования.

Назначение делегатов для роли подтвердителя. User Application не позволяет использовать делегатов для роли подтвердителя рабочего процесса. Поскольку назначенные для данной роли подтверждения может давать любой пользователь, делегирование не требуется.

Назначение доверенных лиц для роли подтвердителя. Когда Вы делаете назначения доверенных лиц, User Application не проводит никаких проверок ролей, уже выполняемых назначаемыми пользователями. Возможно, пользователь уже был назначен на те же роли, что и тот, чьим доверенным лицом он назначается. Возможно также возникновение конфликтов с ролями пользователя, от имени которого данный пользователь должен действовать как доверенное лицо.

12.1.2 Примерные сценарии использования

В этом разделе описаны два бизнес-сценария возможного использования доверенных лиц и делегатов:

- ♦ "Сценарий использования доверенного лица" на стр. 198
- ♦ "Сценарий использования делегирования" на стр. 198

Сценарий использования доверенного лица

Предположим, Вы менеджер, ответственный за подтверждение (или запрет) множества ежедневных задач рабочего потока. Кроме того, Вы также отвечаете за изменение параметров обеспечения для множества пользователей Вашего предприятия. В этой ситуации у Вас может возникнуть желание назначить доверенное лицо, чтобы передать часть работы доверенному члену Вашей группы.

Сценарий использования делегирования

Предположим, Вы менеджер, ответственный за подтверждение или запрет запросов на ресурсы обеспечения, которые относятся к десяти различным типам. Все десять типов запросов требуют постоянного внимания, но для Вас было бы желательно, чтобы за шесть из них отвечал другой сотрудник Вашего предприятия. В этом случае Вы можете определить делегата для этих шести типов запросов о процессах. При необходимости Вы можете ограничить продолжительность отношений с этим делегатом часами, днями или неделями. Как вариант, Вы можете указать отсутствие срока действия для отношения и тем самым установить его на более постоянной основе.

12.1.3 Доступ пользователя к меню "Параметры"

Для всех пользователей, входящих в систему User Application, в меню *Параметры* на рабочей панели инструментов доступны следующие опции:

Таблица 12-1 Пункты меню "Параметры", доступные всем аутентифицированным пользователям

Пункт меню "Параметры"	Описание
Изменить режим доверенного лица (Edit Proxy Mode)	Позволяет Вам выполнять роль доверенного лица другого пользователя. Дополнительные сведения см.: Раздел 12.2, "Работа в качестве доверенного лица" на стр. 202.
Редактировать доступность	Позволяет просматривать и изменять запросы, к которым у Вас и назначенных Вами делегатов есть соответствующий доступ. Чтобы менять доступность, Вы должны иметь разрешение "Настроить доступность". Дополнительные сведения см.: Раздел 12.3, "Указание доступности" на стр. 203.
Мои назначения доверенных лиц	Позволяет просмотреть или изменить Ваши назначения доверенных лиц. Чтобы менять назначения доверенных лиц, Вы должны иметь разрешение "Настроить доверенное лицо". Дополнительные сведения см.: Раздел 12.4, "Просмотр и изменение назначений доверенным лицом" на стр. 209.
Мои назначения делегирования	Позволяет просмотреть или изменить Ваши назначения делегирования. Чтобы менять назначения делегатов, Вы должны иметь разрешение "Настроить делегата". Дополнительные сведения см.: Раздел 12.5, "Просмотр и изменение назначений делегирования" на стр. 211.

Когда администратор обеспечения правами доступа или менеджер обеспечения правами доступа входит в систему User Application, в меню *Параметры* доступны следующие дополнительные команды:

Таблица 12-2 Пункты меню "Параметры", доступные администраторам и менеджерам групп

Пункт меню "Параметры"	Описание
Параметры группы > Доступность группы	Позволяет указать, какие из запросов будут обработаны членами Вашей группы, а какие — делегатами членов Вашей группы. В настройках группы должно быть включено разрешение "Настроить доступность". Если это разрешение отключено, данное действие недоступно. Дополнительные сведения см.: Раздел 12.8, "Указание доступности Вашей группы" на стр. 226.

Пункт меню "Параметры"	Описание
Параметры группы > Назначение доверенных лиц для группы	<p>Позволяет сделать назначения доверенных лиц для членов Вашей группы.</p> <p>В настройках группы должно быть включено разрешение "Настроить доверенное лицо". Если данная возможность отключена, действие недоступно.</p> <p>Дополнительные сведения см.: Раздел 12.6, "Просмотр и изменение назначений доверенных лиц для Вашей группы" на стр. 216.</p>
Параметры группы > Назначение делегирования для группы	<p>Позволяет сделать назначения делегирования для членов Вашей группы.</p> <p>В настройках группы должно быть включено разрешение "Настроить делегата". Если права группы позволяют ее менеджерам назначать одного из членов группы делегатом для запросов от других членов группы на обеспечение правами доступа, данное действие разрешено для таких запросов. Если в настройках группы это разрешение отключено, данное действие не разрешено.</p> <p>Дополнительные сведения см.: Раздел 12.7, "Просмотр и изменение назначений делегирования для Вашей группы" на стр. 220.</p>
Параметры группы > Формирование запросов о процессе группы	<p>Позволяет сделать запрос о процессе для члена своей группы.</p> <p>В настройках группы должно быть включено разрешение "Инициировать PRD". Если в настройках группы это разрешение отключено, данное действие не разрешено.</p> <p>Дополнительные сведения см.: Раздел 12.9, "Формирование запроса о процессе для группы" на стр. 230.</p>

Поведение команд меню "Параметры группы" меняется в зависимости от того, является ли текущий пользователь администратором или менеджером группы и какие разрешения ему даны, как описано ниже:

Таблица 12-3 Доступ пользователя к меню "Параметры группы"

Пользователь	Возможности
Администратор обеспечения правами доступа (или администратор безопасности домена)	<p>Может выбирать пользователей без выбора группы.</p> <p>Имеет все разрешения, связанные с доменом обеспечения правами доступа, и поэтому видит пункты меню "Назначение доверенных лиц для группы", "Назначение делегирования для группы" и "Доступность группы".</p> <p>Может получать доступ к кнопке <i>Создать</i> на страницах "Назначение доверенных лиц для группы", "Назначение делегирования для группы" и "Доступность группы".</p>
Менеджер обеспечения правами доступа	<p>Может выбирать пользователей без выбора группы.</p> <p>Нуждается в предоставлении прав безопасности, чтобы видеть пункты меню "Назначение доверенных лиц для группы", "Назначение делегирования для группы" и "Доступность группы".</p> <p>Может получать доступ к кнопке <i>Создать</i> на страницах "Назначение доверенных лиц для группы", "Назначение делегирования для группы" и "Доступность группы", если ему были даны соответствующие права безопасности.</p> <p>С помощью интерфейса пользователя "Назначения делегирования для группы" менеджер обеспечения правами доступа может только выбирать запросы на обеспечение правами доступа, которые они имеют право назначать. Когда менеджер обеспечения правами доступа передает запрос о назначении делегирования, успешно выполняются только назначения, которые им разрешено выполнять.</p>
Менеджер группы	<p>Перед тем как выбрать пользователя, должен выбрать группу.</p> <p>Нуждается в предоставлении прав безопасности, чтобы видеть пункты меню "Назначение доверенных лиц для группы", "Назначение делегирования для группы" и "Доступность группы".</p> <p>Может получать доступ к кнопке <i>Создать</i> на страницах "Назначение доверенных лиц для группы", "Назначение делегирования для группы" и "Доступность группы", если ему были даны соответствующие права безопасности.</p>

12.2 Работа в качестве доверенного лица

Действие *Вход в режим доверенного лица* позволяет действовать в качестве доверенного лица другого пользователя.

- 1 Щелкните *Вход в режим доверенного лица* в группе действий *Параметры* в разделе "Профиль пользователя" на рабочей панели управления.

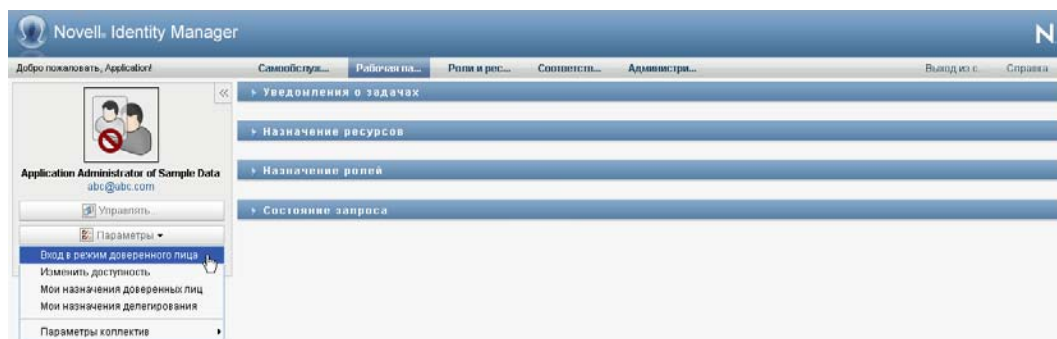

Если Вы уполномочены действовать в качестве доверенного лица хотя бы одного пользователя, приложение User Application откроет список пользователей.

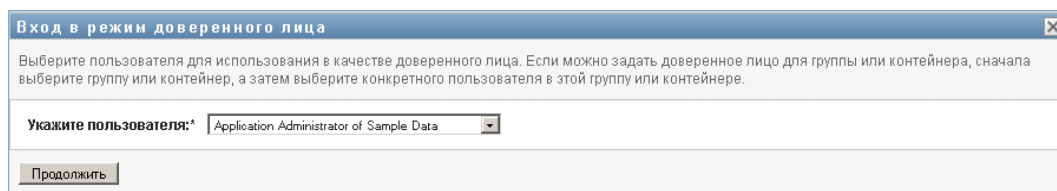

Если Вы не уполномочены действовать в качестве доверенного лица какого-либо другого пользователя, приложение User Application выведет следующее сообщение:

- 2 Выберите пользователя, в качестве доверенного лица которого хотите действовать, и щелкните *Продолжить*.

Если вы назначены доверенным лицом для группы или контейнера, их нужно выбрать прежде, чем вы сможете выбрать пользователя. User Application позволяет выбрать группу или контейнер из раскрывающегося списка.

Приложение User Application обновит экран и вернет вас к действию *Мои задачи*, которое доступно по умолчанию после регистрации в системе. В списке задач будут отображены задачи, назначенные пользователю, для которого Вы действуете как

доверенное лицо. Выше группы *Моя работа* (а также в строке заголовка) появится сообщение, указывающее, что теперь Вы действуете как доверенное лицо другого пользователя.

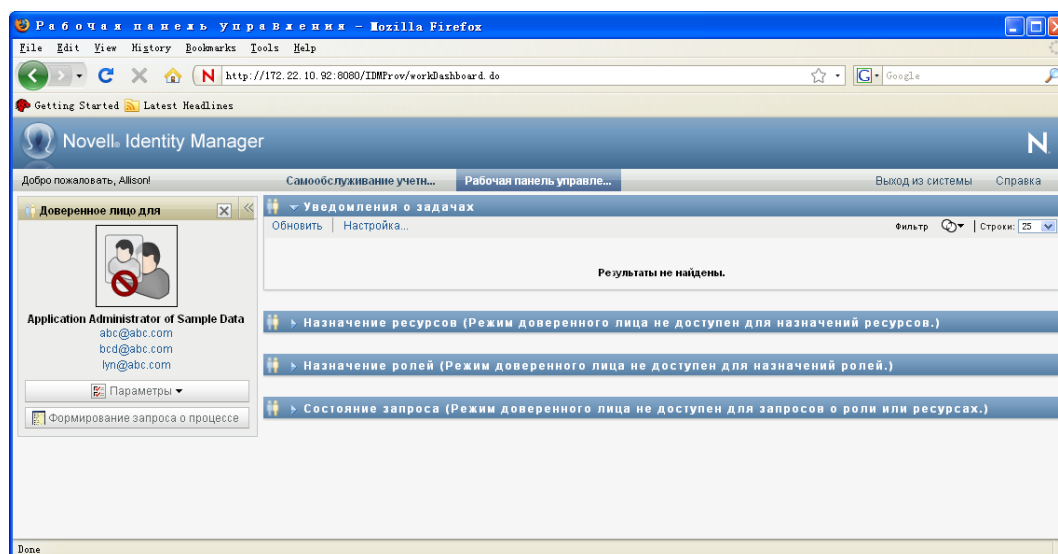

С этого момента Вы сможете выполнять все действия, доступные пользователю, для которого Вы действуете как доверенное лицо. Список доступных действий меняется в зависимости от полномочий, Ваших и пользователя, для которого Вы действуете как доверенное лицо.

12.3 Указание доступности

Действие *Изменить доступность* позволяет указать, для работы с какими запросами о процессах с назначением делегирования Вы будете недоступны в определенный период времени. В течение периода времени, когда Вы недоступны для конкретного запроса, с ним сможет работать Ваш делегат с соответствующими полномочиями.

Если Вы предпочитаете не указывать свою доступность отдельно для каждого определения запроса, можно использовать действие *Изменить доступность* для установки глобальных параметров, относящихся к делегированию.

СОВЕТ. Действие *Изменить доступность* можно использовать только при наличии как минимум одного назначения делегирования. Необходимо, чтобы администратор обеспечения правами доступа (или менеджер обеспечения правами доступа, или менеджер группы) создал для Вас назначения делегирования.

- ♦ [Раздел 12.3.1, "Установка состояния доступности" на стр. 203](#)
- ♦ [Раздел 12.3.2, "Создание или изменение параметра доступности" на стр. 205](#)
- ♦ [Раздел 12.3.3, "Удаление параметра доступности" на стр. 209](#)

12.3.1 Установка состояния доступности

- 1 Щелкните *Изменить доступность* в группе действий *Параметры*.

Приложение User Application откроет страницу "Изменить доступность". Если у вас нет каких-либо параметров доступности, список отображения будет пустым:

Изменить доступность

Измените, удалите или создайте новый параметр 'Выборочно доступен', или измените это состояние для всех запросов.

Пользователь: Margo MacKenzie
Состояние: Доступен для ВСЕХ запросов
Изменить статус: (Выберите один) ▾

Пользователь	Недоступен с	Недоступен до	Ресурс
Margo MacKenzie	--	--	Все

0 - 0 из 0

Если у вас нет назначенных делегатов, приложение User Application выведет сообщение о том, что вы не можете изменить свое состояние на странице "Изменить доступность".

При наличии одного и более параметров доступности они будут выведены в списке:

Изменить доступность

Измените, удалите или создайте новый параметр 'Выборочно доступен', или измените это состояние для всех запросов.

Пользователь: Alison Blake
Состояние: НЕДОСТУПЕН для ВСЕХ запросов
Изменить статус: (Выберите один) ▾

Пользователь	Недоступен с	Недоступен до	Ресурс
Alison Blake	20.03.2007 03:05:20	Нет срока действия	Все

1 - 1 из 1

- 2 Чтобы увидеть подробные сведения о конкретном ресурсе, связанном с назначением доступности, щелкните имя процесса.

Появится всплывающее окно со сведениями о назначении делегирования:

Назначение делегирования

Пользователь: Allison Blake
Назначено делегирование: Kevin Chester
Окончание срока действия: Нет срока действия

Эти сведения особенно полезны в случаях, когда имя одного процесса появляется в списке несколько раз.

- 3 Укажите свое состояние, выбрав в раскрывающемся списке *Смена состояния* один из следующих вариантов:

Состояние	Описание
<i>Доступен для ВСЕХ запросов</i>	<p>Это состояние устанавливается по умолчанию. Оно указывает, что Ваша доступность не ограничена. Если установлено это состояние, назначенные Вам запросы не делегируются даже при наличии назначенных делегатов.</p> <p>Состояние <i>Доступен для ВСЕХ запросов</i> заменяет все другие параметры. Если Вы установили для состояния какой-либо другой параметр, а затем вернули его в <i>Доступен для ВСЕХ запросов</i>, любые ранее определенные параметры <i>Доступен избирательно</i> будут удалены.</p>
<i>НЕДОСТУПЕН для ВСЕХ запросов</i>	<p>Указывает, что Вы полностью недоступны для любых текущих определений запросов в системе.</p> <p>Выбор состояния <i>НЕДОСТУПЕН для ВСЕХ запросов</i> указывает, что Вы недоступны для любых существующих назначений делегирования, при этом текущее состояние меняется на <i>НЕДОСТУПЕН для указанных запросов</i>. Назначения вступают в силу незамедлительно и действуют до окончания срока действия назначения делегирования. Этот параметр не влияет на доступность для других назначений, созданных позже.</p>
<i>НЕДОСТУПЕН для указанных запросов</i>	<p>Указывает, что Вы недоступны для определений некоторых запросов о процессах. В течение периода времени, когда Вы недоступны для конкретного запроса, с ним сможет работать Ваш делегат с соответствующими полномочиями.</p> <p>При выборе варианта <i>НЕДОСТУПЕН для указанных запросов</i> будет выполнен переход на страницу "Изменение доступности". Это то же самое действие, что и при нажатии кнопки <i>Создать</i>.</p>

12.3.2 Создание или изменение параметра доступности

- 1 Чтобы создать новый параметр доступности, нажмите кнопку *Создать* (или выберите *НЕДОСТУПЕН для указанных запросов* в раскрывающемся списке *Смена состояния*).
- 2 Для изменения существующего параметра нажмите расположенную рядом с ним кнопку *Правка*:

Приложение User Application покажет набор элементов управления, позволяющих задать период времени, в течение которого Вы будете недоступны, и выбрать запросы, к которым будет применяться этот параметр.

Список запросов о процессах включает только запросы, имеющие назначение делегирования.

Изменить доступность [X]

Выборочная доступность

* - указывает обязательность.

Пользователь: Allison Blake

Недоступен с:* [календарь]

Интервал времени недоступности

Укажите ниже интервал времени, в течение которого Вы будете недоступны. Если выбрана продолжительность, укажите период в поле 'Продолжительность' и выберите недели, дни или часы в соответствующем раскрывающемся меню. Если выбрана дата окончания, укажите нужную дату в поле 'Дата окончания'.

Недоступен до:* бессрочно
 Укажите продолжительность (недели, дни, часы)
 Укажите дату окончания

Оповещать других пользователей об этих изменениях

Все типы запросов

Выбор типа запроса

3 Укажите период времени, в течение которого Вы хотите быть недоступным:

3a Укажите начало периода времени, для этого введите начальные дату и время в поле *Недоступен с* или выберите их, нажав кнопку календаря.

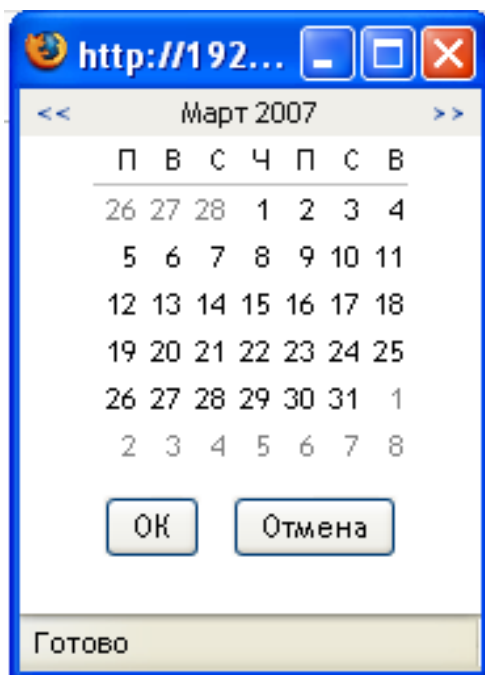

3b Укажите окончание периода времени, нажав одну из следующих кнопок:

Кнопка	Описание
<i>Продолжительность</i>	Позволяет задать период времени в неделях, днях или часах.
<i>Конечная дата</i>	Позволяет задать дату и время окончания. Дату и время можно или ввести, или выбрать из календаря, нажав его кнопку.
<i>Без срока действия</i>	Указывает, что у данного параметра недоступности нет срока действия.

Указанная Вами дата окончания должна быть в пределах периода времени, разрешенного в назначении делегирования. Например, если срок действия у назначения делегирования истекает 31 октября 2009 года, не следует в качестве конечной даты параметра доступности указывать 15 ноября 2009 года. Если в качестве конечной даты указано 15 ноября 2009 года, дата истечения срока автоматически устанавливается на 31 октября 2009 года.

- 4 Укажите, следует ли уведомить других пользователей по электронной почте, заполнив следующие поля:

Поле	Описание
<i>Уведомить других пользователей об этих изменениях</i>	Указывает, следует ли уведомить по электронной почте одного или нескольких пользователей о данном назначении доступности.
<i>Адресаты</i>	Указывает, кто из пользователей должен получить уведомление по электронной почте: Выборочно. позволяет отправлять уведомления по электронной почте любым выбранным Вами пользователям.

- 5 Выберите один или несколько запросов о процессах в списке *Типы запросов* и нажмите *Добавить*.

На этой странице можно выбрать типы запросов, которые не следует принимать, пока Вы недоступны. Это равносильно делегированию данных запросов другим пользователям.

Выбор типа запроса

Выберите типы запросов для этого назначения делегирования. Выберите категорию ресурса для отображения доступных запросов.

Критерии поиска ресурса:

Доступные запросы в выбранной категории:

Enable Active Directory Account

Выбранные запросы:*

Каждый добавленный Вами запрос включается в список *Отклонено для указанного периода*.

Выбор типа запроса

Выберите типы запросов для этого назначения делегирования. Выберите категорию ресурса для отображения доступных запросов.

Критерии поиска ресурса:

Доступные запросы в выбранной категории:

Выбранные запросы:*

Enable Active Directory Account

- 6** Чтобы указать, что данный параметр доступности применяется ко всем типам запросов, установите флажок *Все типы запросов*, чтобы не выбирать типы запросов по отдельности.

Все типы запросов

Флажок *Все типы запросов* доступен только в том случае, если для типа запросов на делегирование указано значение *Все*.

- 7 Для удаления запроса из списка щелкните *Удалить*.
- 8 Щелкните *Отправить*, чтобы сохранить изменения.

12.3.3 Удаление параметра доступности

Чтобы удалить существующий параметр доступности, выполните следующие действия:

- 1 Нажмите кнопку *Удалить* рядом с параметром:

12.4 Просмотр и изменение назначений доверенным лицом

При помощи действия *Мои назначения доверенных лиц* Вы можете просмотреть свои назначения доверенных лиц. Если Вы являетесь администратором обеспечения правами доступа, менеджером обеспечения правами доступа или менеджером группы, Вы также можете менять назначения доверенных лиц.

Только администраторы обеспечения правами доступа, менеджеры обеспечения правами доступа и менеджеры групп могут назначать доверенных лиц, как показано ниже:

- ♦ Администратор обеспечения правами доступа и менеджер обеспечения правами доступа имеют возможность определять назначения доверенных лиц для любого пользователя в организации.
- ♦ Менеджер группы может иметь право определять параметры доверенного лица для пользователей своей группы, в зависимости от того, как определена группа. Доверенные лица также должны входить в состав группы. Чтобы определить доверенное лицо, менеджер группы должен использовать действие *Назначение доверенных лиц для группы*.

Менеджер группы должен выбрать доверенное лицо, не входящее в группу, менеджер должен сделать запрос, чтобы администратор обеспечения правами доступа и менеджер обеспечения правами доступа определили отношения доверенного лица.

12.4.1 Просмотр параметров доверенного лица

- 1 Щелкните *Мои назначения доверенных лиц* в группе действий *Параметры*.

Приложение User Application покажет ваши текущие параметры. Показываются назначения доверенных лиц, в которых Вы указаны в качестве доверенного лица, а также те, где указаны Ваши доверенные лица.

Если Вы не являетесь администратором обеспечения правами доступа, менеджером обеспечения правами доступа или менеджером группы, Вы сможете просматривать назначения доверенных лиц в режиме "только для чтения":

Мои назначения доверенных лиц		
Назначения задаются менеджером или администратором, Только они могут добавлять, изменять или удалять их.		
Пользователь	Назначено доверенное лицо	Окончание срока действия
Allison Blake	Kevin Chester	Нет срока действия
1 - 1 из 1		
<input type="button" value="Обновить"/>		

При наличии административных привилегий Вы получите доступ к кнопкам, при помощи которых сможете создавать и изменять назначения доверенных лиц.

- 2 Чтобы обновить список, щелкните *Обновить*.

12.4.2 Создание или изменение назначений доверенных лиц

- 1 Чтобы создать новое назначение доверенных лиц, щелкните *Создать*.
- 2 Для изменения уже существующего назначения доверенных лиц щелкните *Правка* рядом с назначением:

Администраторам приложения обеспечения правами доступа приложение User Application предоставляет следующий интерфейс, позволяющий определять назначения доверенных лиц:

Мои назначения доверенных лиц	
Выполнить и передать назначение.	
* - указывает обязательность.	
<p>Авторизация доверенного лица</p> <p>Выберите одного или нескольких пользователей, групп или контейнеров, для которых необходимо назначить довер доверенного лица требуется выбрать хотя бы один из доступных вариантов.</p> <p>Доверенное лицо для:*</p> <p>Пользователь: <input type="text" value="admin"/> <input type="button" value="🔍"/> <input type="button" value="📄"/> <input type="button" value="✖"/></p> <p>Группа: <input type="text"/> <input type="button" value="🔍"/> <input type="button" value="📄"/> <input type="button" value="✖"/></p> <p>Контейнер: <input type="text"/> <input type="button" value="🔍"/> <input type="button" value="📄"/> <input type="button" value="✖"/></p>	
<p>Назначено доверенное лицо:*</p> <p><input type="text"/> <input type="button" value="🔍"/> <input type="button" value="📄"/> <input type="button" value="✏"/></p> <p><input type="checkbox"/> Оповещать других пользователей об этих изменениях.</p>	
<p>Временной интервал</p> <p>Выберите один из следующих параметров окончания срока действия. Если выбран вариант задания даты окончания нужно дату в поле 'Дата окончания'.</p>	

- 3 Если Вы администратор приложения обеспечения правами доступа, выберите одного или несколько пользователей, групп или контейнеров, для которых нужно определить доверенное лицо.

Для выбора пользователя, группы или контейнера используйте *Выбор объектов* или инструмент *Показать протокол*.

- 4 Если Вы — менеджер группы, выберите одного или нескольких пользователей, для которых нужно определить доверенное лицо.
- 5 В поле *Назначено доверенное лицо* укажите пользователя, который должен стать доверенным лицом.
- 6 Укажите окончание периода времени, нажав одну из следующих кнопок:

Кнопка	Описание
<i>Без срока действия</i>	Указывает, что у данного назначения доверенных лиц нет срока действия.
<i>Укажите срок окончания действия</i>	Позволяет задать дату и время окончания. Дату и время можно или ввести, или выбрать из календаря, нажав его кнопку.

- 7 Щелкните *Отправить*, чтобы сохранить изменения.

12.4.3 Удаление назначений доверенных лиц

Чтобы удалить существующее назначение доверенных лиц, выполните следующие действия:

- 1 Нажмите кнопку *Удалить* рядом с назначением:

ПРИМЕЧАНИЕ. User Application не отключит для Вас режим доверенного лица сразу после того, как Вы измените разрешения для назначения доверенных лиц. Это позволяет исправить значение, если была допущена ошибка. Поэтому, если Вы удаляете назначение доверенного лица в режиме доверенного лица, Вы по-прежнему можете изменить назначение доверенного лица и работать с задачами доверенного лица, даже после удаления соответствующего назначения.

12.5 Просмотр и изменение назначений делегирования

При помощи действия *Мои назначения делегирования* Вы можете просмотреть свои назначения делегирования. Если Вы являетесь администратором обеспечения правами доступа, менеджером обеспечения правами доступа или менеджером группы, Вы также можете менять назначения делегирования.

Только администраторы обеспечения правами доступа, менеджеры обеспечения правами доступа и менеджеры групп могут назначать делегатов, как показано ниже:

- ♦ Администратор обеспечения правами доступа и менеджер обеспечения правами доступа имеют возможность определять назначения делегатов для любого пользователя в организации.
- ♦ Менеджер группы может иметь право определять параметры представителя для пользователей своей группы, в зависимости от того, как определена группа. Представители также должны входить в состав группы. Чтобы определить представителя, менеджер группы должен использовать действие *Назначения представителя для группы*.

Если менеджеру группы нужно определить отношение делегирования для пользователей, не входящих в состав группы, он должен сделать запрос администратору приложения обеспечения правами доступа на определение отношения делегирования.

СОВЕТ. Действие *Изменить доступность* Вы сможете использовать только при наличии как минимум одного назначения делегирования.

12.5.1 Отображение параметров делегирования

- 1 Щелкните *Мои назначения делегирования* в группе действий *Параметры*.

Приложение User Application показывает Ваши текущие параметры.

Если Вы не являетесь администратором обеспечения правами доступа, менеджером обеспечения правами доступа или менеджером группы, Вы сможете просматривать назначения делегатов в режиме "только для чтения":

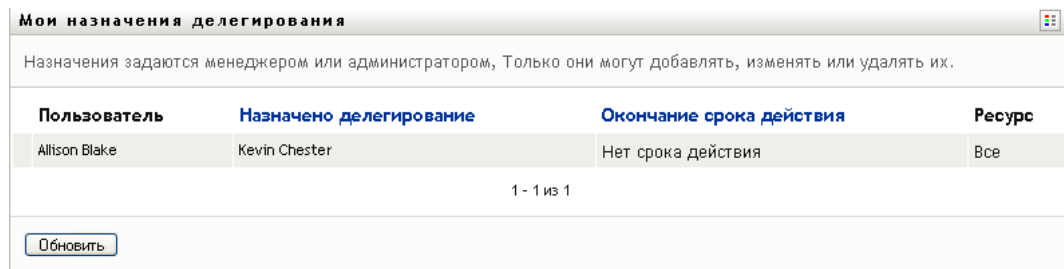

Мои назначения делегирования

Назначения задаются менеджером или администратором, Только они могут добавлять, изменять или удалять их.

Пользователь	Назначено делегирование	Окончание срока действия	Ресурс
Allison Blake	Kevin Chester	Нет срока действия	Все

1 - 1 из 1

Обновить

При наличии административных привилегий Вы получите доступ к кнопкам, при помощи которых сможете создавать и изменять назначения делегирования.

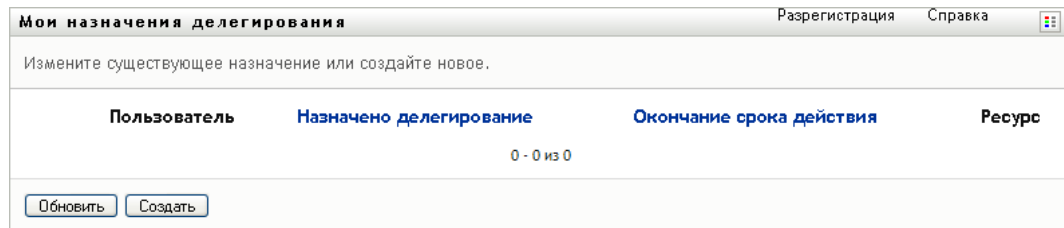

Мои назначения делегирования

Разрегистрация Справка

Измените существующее назначение или создайте новое.

Пользователь	Назначено делегирование	Окончание срока действия	Ресурс
--------------	-------------------------	--------------------------	--------

0 - 0 из 0

Обновить Создать

- 2 Чтобы обновить список, щелкните *Обновить*.

12.5.2 Создание или изменение назначений делегирования

- 1 Для изменения уже существующего назначения делегирования щелкните *Правка* рядом с назначением:

Чтобы создать новое назначение делегирования, щелкните *Создать*.

Администраторам приложения персонифицированного доступа к информации, приложение User Application предоставляет следующий интерфейс, позволяющий определять назначения делегатов:

Мои назначения делегирования

Выполнить и передать назначение.

* - указывает обязательность.

Авторизация делегирования

Выберите одного или нескольких пользователей, групп или контейнеров, для которых необходимо назначить делег делегирования требуется выбрать хотя бы один из доступных вариантов.

Делегирование для:*

Пользователь:

Группа:

Контейнер:

Назначение делегирования

Выберите ниже один из типов назначений делегирования. Если выбрано назначение делегирования, укажите делег делегирования'. Если выбрано назначение по отношению, укажите отношение (например, менеджер) в поле 'Отнош Задание отношения делегирования является дополнительной возможностью, которая должна использоваться только знакомыми со схемой хранилища учетных записей.

Тип назначения: * Назначить делегирование

- 2 Выберите пользователей, группы или контейнеры, для которых нужно определить делегата.
Для выбора пользователя, группы или контейнера используйте *Выбор объектов* или инструмент *Показать протокол*.
- 3 Щелкните *Назначить делегирование* и укажите в поле *Назначено делегирование* пользователя, который является делегатом. Другой вариант: щелкните *Назначить по отношению* и выберите отношение в поле *Отношение делегирования*.
- 4 Укажите окончание периода времени, нажав одну из следующих кнопок:

Кнопка	Описание
<i>Нет срока действия</i>	Указывает, что у данного назначения делегирования нет срока действия.

Кнопка	Описание
<i>Укажите срок окончания действия</i>	Позволяет задать дату и время окончания. Дату и время можно или ввести, или выбрать из календаря, нажав его кнопку.

- 5 Выберите категорию запросов на процессы в поле *Тип запроса*. Для включения запросов всех доступных категорий выберите *Все*.
- 6 В списке *Доступные запросы в выбранной категории* выберите один или несколько запросов, которые хотите делегировать, и нажмите кнопку *Добавить*.

Выбор типа запроса

Выберите типы запросов для этого назначения делегирования. Выберите категорию ресурса для отображения доступных запросов.

Критерии поиска ресурса: ▼

Доступные запросы в выбранной категории:

Enable Active Directory Account

Выбранные запросы:*

Каждый добавленный Вами запрос включается в список *Выбранные запросы*.

Выбор типа запроса

Выберите типы запросов для этого назначения делегирования. Выберите категорию ресурса для отображения доступных запросов.

Критерии поиска ресурса:

Доступные запросы в выбранной категории:

Выбранные запросы:*

Enable Active Directory Account

При добавлении нескольких запросов каждый из них считается самостоятельным объектом, который может быть изменен отдельно.

- 7 Для удаления запроса из списка щелкните *Удалить*.
- 8 Щелкните *Отправить*, чтобы сохранить изменения.

Приложение User Application выведет сообщение, подтверждающее успешную отправку назначения делегата:

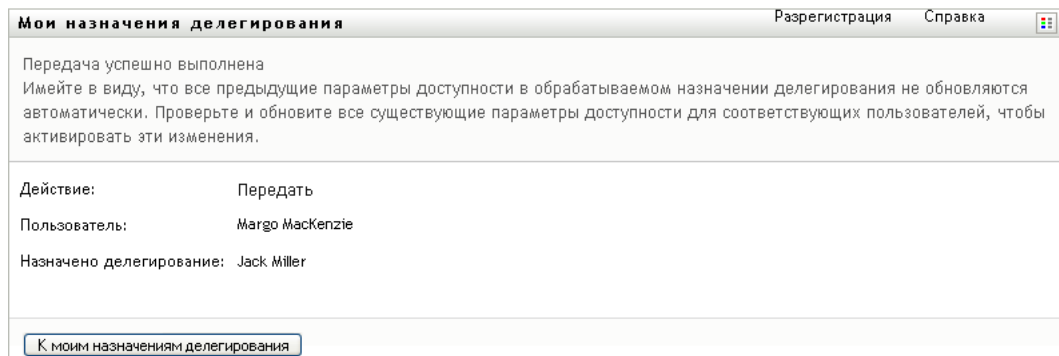

12.5.3 Удаление назначения делегирования

Чтобы удалить существующее назначение делегирования:

- 1 Нажмите кнопку *Удалить* рядом с назначением:

12.6 Просмотр и изменение назначений доверенных лиц для Вашей группы

При помощи действия *Назначения доверенных лиц для группы* Вы можете управлять назначением доверенных лиц для любого члена группы. Правила определения доверенного лица:

- ♦ Менеджеру группы может быть разрешено определять доверенных лиц для членов своей группы. Чтобы определять доверенных лиц, менеджер группы должен иметь разрешение "Настроить доверенное лицо", указанное в настройках группы.
- ♦ Администратор обеспечения правами доступа к информации может определять в рамках предприятия доверенных лиц для любых пользователей, групп или контейнеров.
- ♦ Менеджер обеспечения правами доступа может назначать в организации доверенных лиц для пользователей, групп или контейнеров. Чтобы назначать доверенных лиц, менеджер обеспечения правами доступа должен иметь разрешение "Настроить доверенное лицо".

Чтобы назначить доверенное лицо члену группы:

- 1 Щелкните *Назначение доверенных лиц для группы* в группе действий *Параметры > Параметры группы*.

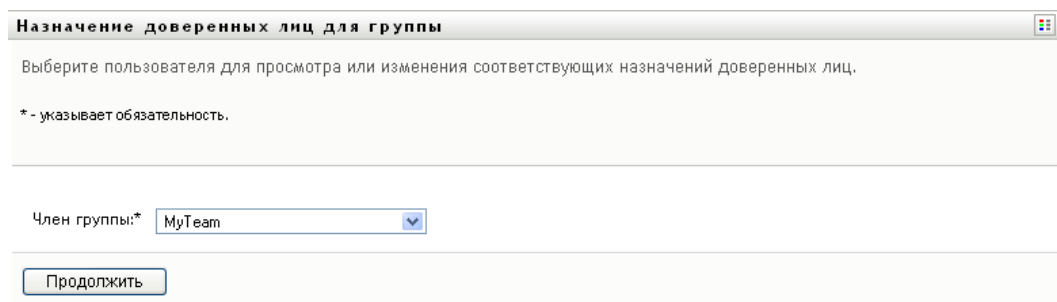

Назначение доверенных лиц для группы

Выберите пользователя для просмотра или изменения соответствующих назначений доверенных лиц.

* - указывает обязательность.

Член группы:* MyTeam

Продолжить

- 2 Щелкните *Выбрать группу*, чтобы выбрать группу, менеджером которой Вы назначены.

Если Вы являетесь администратором обеспечения правами доступа или менеджером обеспечения правами доступа, Вы не сможете видеть поле *Выбрать группу*.

В список включены как группы, менеджерам которых разрешено определять доверенных лиц, так и группы, которые определять доверенных лиц не могут. Даже если определение конкретной группы не разрешает ее менеджерам определять доверенных лиц, им, тем не менее, доступен просмотр параметров доверенного лица, определенных для членов группы администратором или менеджером другой группы, членами которой эти пользователи являются. Однако при этом менеджер группы не может изменять эти параметры, просматривать подробные сведения о них или создавать новые назначения доверенных лиц.

- 3 Щелкните *Продолжить*.
- 4 Чтобы выбрать пользователя, введите в поле *Член группы* не менее четырех начальных букв его имени.

Для выбора члена группы можно также использовать значок *Выбор объектов*  рядом с полем *Член группы*. В таком случае щелкните значок, чтобы открыть окно "Поиск объекта". Укажите критерии поиска члена группы, нажмите кнопку *Поиск* и выберите нужного члена.

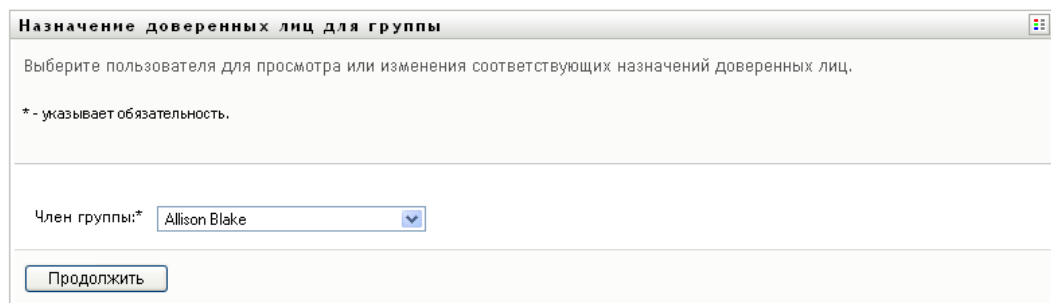

5 Щелкните *Продолжить*.

Будут отображены назначения доверенных лиц для выбранного члена группы (если они есть). Назначения доверенных лиц можно упорядочить, щелкнув поле *Назначено доверенное лицо*.

6 Щелкните *Создать*.

Кнопка *Создать* доступна только для тех групп, менеджерам которых разрешено определять доверенных лиц для членов группы.

7 Заполните поля, как описано ниже:

Поле	Описание
<i>Пользователь</i>	Выберите члена группы, для которого нужно назначить доверенное лицо. Можно выбрать несколько пользователей.
<i>Назначено доверенное лицо</i>	Выберите члена группы, который должен стать доверенным лицом.
<i>Уведомить других пользователей об этих изменениях</i>	Указывает, следует ли уведомить по электронной почте одного или нескольких пользователей о данном назначении доверенным лицом.
<i>Адресаты</i>	<p>Указывает, кто из пользователей должен получить уведомление по электронной почте:</p> <p>Все. Указывает, что уведомление по электронной почте получит как пользователь, назначенный доверенным лицом, так и пользователи, чьим доверенным лицом он назначен.</p> <p>Для кого назначен. Указывает, что уведомление по электронной почте получают только те члены группы, для которых назначено доверенное лицо.</p> <p>Кому назначен. Указывает, что уведомление по электронной почте получит только член группы, назначенный доверенным лицом.</p> <p>Выборочно. Позволяет отправить уведомление по электронной почте любым выбранным пользователям, в том числе и не входящим в состав Вашей группы.</p>

Поле	Описание
Окончание срока действия	<p>Без срока действия. Выберите <i>Без срока действия</i>, если нужно, чтобы назначение доверенных лиц действовало до тех пор, пока не будет удалено или изменено.</p> <p>Укажите срок окончания действия. Выберите <i>Укажите срок окончания действия</i>, чтобы определить <i>Дату окончания</i>. Нажмите кнопку "Календарь" и выберите дату и время окончания срока действия для назначения доверенных лиц.</p>

8 Щелкните *Отправить*, чтобы сохранить Вашу настройку.

Если назначение было выполнено успешно, Вы увидите примерно такое сообщение:

Submission was successful
Changes will be reflected upon the assigned's next login.

9 Чтобы создать новое или изменить существующее назначение доверенных лиц, щелкните *К назначениям доверенных лиц для группы*.

Чтобы изменить существующие назначения доверенных лиц, выполните следующие действия:

1 Щелкните *Назначение доверенных лиц для группы* в группе действий *Параметры > Параметры группы*.

2 Щелкните *Выбрать группу*, чтобы выбрать группу, менеджером которой Вы назначены.

Если Вы являетесь администратором обеспечения правами доступа или менеджером обеспечения правами доступа, Вы не сможете видеть поле *Выбрать группу*.

В список включены как группы, менеджерам которых разрешено определять доверенных лиц, так и группы, которые определять доверенных лиц не могут. Даже если определение конкретной группы не разрешает ее менеджерам определять доверенных лиц, им, тем не менее, доступен просмотр параметров доверенного лица, определенных для членов группы администратором или менеджером другой группы, членами которой эти пользователи являются. Однако при этом менеджер группы не может изменять эти параметры, просматривать подробные сведения о них или создавать новые назначения доверенных лиц.

3 Щелкните *Продолжить*.

4 Чтобы выбрать пользователя, введите в поле *Член группы* не менее четырех начальных букв его имени.

Для выбора члена группы можно также использовать значок *Выбор объектов*  рядом с полем *Член группы*. В таком случае щелкните значок, чтобы открыть окно "Поиск объекта". Укажите критерии поиска члена группы, нажмите кнопку *Поиск* и выберите нужного члена.

5 Щелкните *Продолжить*.

Будут отображены назначения доверенных лиц для выбранного члена группы (если они есть).

6 Чтобы изменить назначение доверенных лиц, нажмите кнопку изменения рядом с нужным назначением.

Если определение группы не разрешает ее менеджерам назначать доверенных лиц, кнопка изменения будет отключена.

7 Заполните поля, как описано ниже:

Поле	Описание
<i>Пользователь</i>	Выберите члена группы, для которого нужно назначить доверенное лицо. Можно выбрать несколько пользователей.
<i>Назначено доверенное лицо</i>	Выберите члена группы, который должен стать доверенным лицом.
<i>Уведомить других пользователей об этих изменениях</i>	Указывает, следует ли уведомить по электронной почте одного или нескольких пользователей о данном назначении доверенным лицом.
<i>Адресаты</i>	Указывает, кто из пользователей должен получить уведомление по электронной почте: Все. Указывает, что уведомление по электронной почте получит как пользователь, назначенный доверенным лицом, так и пользователи, чьим доверенным лицом он назначен. Для кого назначен. Указывает, что уведомление по электронной почте получают только те члены группы, для которых назначено доверенное лицо. Кому назначен. Указывает, что уведомление по электронной почте получит только член группы, назначенный доверенным лицом. Выборочно. Позволяет отправить уведомление по электронной почте любым выбранным пользователям, в том числе и не входящим в состав Вашей группы.
<i>Окончание срока действия</i>	Без срока действия. Выберите <i>Без срока действия</i> , если нужно, чтобы назначение доверенных лиц действовало до тех пор, пока не будет удалено или изменено. Укажите срок окончания действия. Выберите <i>Укажите срок окончания действия</i> , чтобы определить <i>Дату окончания</i> . Нажмите кнопку "Календарь" и выберите дату и время окончания срока действия для назначения доверенных лиц.

8 Щелкните *Отправить*, чтобы сохранить Вашу настройку.

Если изменения были выполнены успешно, Вы увидите примерно такое сообщение:

```
Submission was successful  
Changes will be reflected upon the assigned's next login.
```

Чтобы удалить назначения доверенных лиц, выполните следующие действия:

- 1 Щелкните *Назначение доверенных лиц для группы* в группе действий *Параметры > Параметры группы*.
- 2 Чтобы удалить настройку доверенного лица, щелкните *Удалить*.

Вам будет предложено подтвердить удаление. Когда удаление будет завершено, Вы увидите примерно такое подтверждение:

```
Submission was successful. Changes will be reflected upon the assigned's next login.
```

ПРИМЕЧАНИЕ. Как вариант, Вы можете удалить назначение доверенных лиц и в процессе его изменения.

12.7 Просмотр и изменение назначений делегирования для Вашей группы

При помощи действия *Назначения делегирования для группы* можно управлять назначениями делегирования для членов группы. Правила определения делегатов:

- ♦ Вам разрешено определять делегатов для членов группы, менеджером которой Вы назначены, в течение всего времени, пока определение группы дает Вам такое разрешение. Чтобы настраивать делегирование для группы, менеджер группы должен иметь разрешение "Настроить делегата".
- ♦ Администратор обеспечения правами доступа может определять в рамках предприятия назначения делегирования для любого пользователя, группы или контейнера.
- ♦ Менеджер обеспечения правами доступа может иметь возможность назначать в организации доверенных лиц для пользователей, групп или контейнеров. Чтобы назначать делегатов, менеджер обеспечения правами доступа должен иметь разрешение "Настроить делегата".

Чтобы определить назначение делегирования:

- 1 Щелкните *Назначение делегирования для группы* в группе действий *Параметры > Параметры группы*.
- 2 Щелкните *Выбрать группу*, чтобы выбрать группу, менеджером которой Вы назначены.

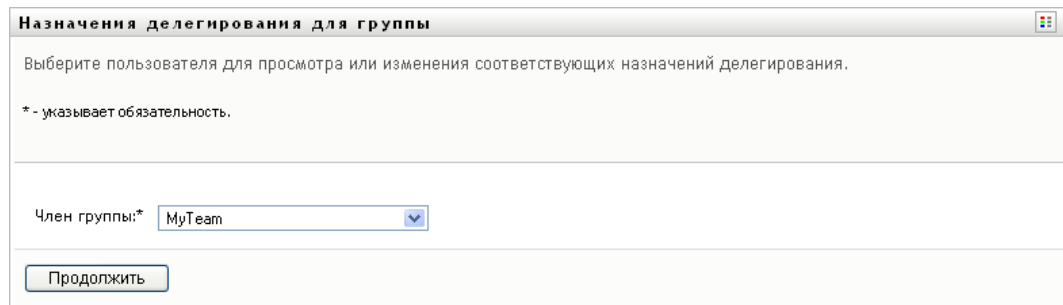

Назначения делегирования для группы

Выберите пользователя для просмотра или изменения соответствующих назначений делегирования.

* - указывает обязательность.

Член группы:* MyTeam

Продолжить

Если Вы являетесь администратором обеспечения правами доступа или менеджером обеспечения правами доступа, Вы не сможете видеть поле *Выбрать группу*.

В список включены как группы, менеджерам которых разрешено определять делегатов (указывается в правах группы на запросы), так и группы, которые определять делегатов не могут. Даже если права группы на запросы не разрешают менеджерам группы определять делегатов, им тем не менее доступен просмотр параметров делегатов, определенных для членов группы администратором или менеджером другой группы,

членами которой эти пользователи являются. Однако при этом менеджер группы не может изменять или удалять эти параметры, просматривать подробные сведения о них или создавать новые назначения делегирования.

Администраторам приложения персонифицированного доступа к информации окно *Выберите группу* недоступно.

3 Щелкните *Продолжить*.

4 Чтобы выбрать пользователя, введите в поле *Член группы* не менее четырех начальных букв его имени.

Для выбора члена группы можно также использовать значок *Выбор объектов*  рядом с полем *Член группы*. В таком случае щелкните значок, чтобы открыть окно "Поиск объекта". Укажите критерии поиска члена группы, нажмите кнопку *Поиск* и выберите нужного члена.

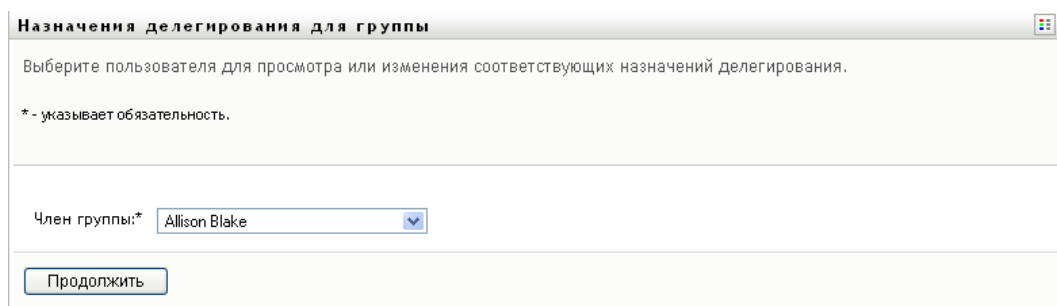

5 Выберите члена группы из списка и щелкните *Продолжить*.

Будут отображены все существующие для члена группы назначения.

6 Щелкните *Создать*.

Кнопка *Создать* доступна только для тех групп, менеджерам которых разрешено определять делегатов для членов группы.

7 Заполните поля, как описано ниже:

Поле	Описание
<i>Пользователь</i>	Выберите одного или несколько пользователей, чью работу Вы хотите делегировать.
<i>Тип назначения</i>	<p>Назначьте пользователя, который сможет выполнять работу делегата, для этого выберите один из следующих вариантов:</p> <ul style="list-style-type: none"> ◆ Назначить делегирование. Выберите пользователя из списка. ◆ Назначить по отношению. Выберите в раскрывающемся списке отношение делегирования.
<i>Уведомить других пользователей об этих изменениях</i>	Указывает, следует ли уведомить по электронной почте одного или нескольких пользователей о данном назначении делегирования.

Поле	Описание
<i>Адресаты</i>	<p>Указывает, кто из пользователей должен получить уведомление по электронной почте:</p> <p>Все. Указывает, что уведомление по электронной почте получит как пользователь, назначенный делегатом, так и пользователи, чьим делегатом он назначен.</p> <p>Для кого назначен. Указывает, что уведомление по электронной почте получают только те члены группы, для которых назначено делегирование.</p> <p>Кому назначен. Указывает, что уведомление по электронной почте получит только член группы, назначенный делегатом.</p> <p>Выборочно. Позволяет отправить уведомление по электронной почте любым выбранным пользователям, в том числе и не входящим в состав Вашей группы.</p>
<i>Окончание срока действия</i>	<p>Без срока действия. Выберите <i>Нет срока действия</i>, если нужно, чтобы делегирование действовало до тех пор, пока не будет удалено или изменено. Фактически это делает делегирование постоянным.</p> <p>Укажите срок окончания действия. Выберите <i>Укажите срок окончания действия</i>, чтобы определить <i>Дату окончания</i>. Нажмите кнопку "Календарь" и выберите дату и время окончания срока действия для назначения делегирования.</p>
<i>Тип запроса</i>	<p>Выберите категорию из списка.</p> <p>При этом будет заполнен список <i>Доступные запросы в Выбранная категория</i>.</p>
<i>Запросы, доступные в выбранной категории</i>	<p>Выберите в этом списке один или несколько запросов о процессах и нажмите кнопку <i>Добавить</i>.</p>
<i>Выбранные запросы</i>	<p>В этом списке отображаются типы делегированных запросов о процессах. Чтобы удалить тип запроса, выберите его в списке и нажмите кнопку <i>Удалить</i>.</p>

8 Щелкните *Отправить*, чтобы сохранить Ваши назначения.

Если сохранение было выполнено успешно, Вы увидите примерно такое сообщение:

```
Submission was successful
Please note that any previous availability settings for users referenced
in processed delegatee assignment will not be updated automatically.
Please check and refresh any existing availability settings for the
corresponding users in order to activate these changes.
```

Чтобы изменить назначения делегирования, выполните следующие действия:

- 1 Щелкните *Назначения делегирования для группы* в группе действий *Параметры группы*.
- 2 Щелкните *Выбрать группу*, чтобы выбрать группу, менеджером которой Вы назначены.

В список включены как группы, менеджерам которых разрешено определять делегатов (указывается в правах группы на запросы), так и группы, которые определять делегатов не могут. Даже если права группы на запросы не разрешают менеджерам группы определять делегатов, им тем не менее доступен просмотр параметров делегатов, определенных для членов группы администратором или менеджером другой группы, членами которой эти пользователи являются. Однако при этом менеджер группы не может изменять или удалять эти параметры, просматривать подробные сведения о них или создавать новые назначения делегирования.

Администраторам приложения персонифицированного доступа к информации окно *Выберите группу* недоступно.

3 Щелкните *Продолжить*.

4 Чтобы выбрать пользователя, введите в поле *Член группы* не менее четырех начальных букв его имени.

Для выбора члена группы можно также использовать значок *Выбор объектов* рядом с полем *Член группы*. В таком случае щелкните значок, чтобы открыть окно "Поиск объекта". Укажите критерии поиска члена группы, нажмите кнопку *Поиск* и выберите нужного члена.

Будут отображены назначения делегирования для выбранного члена группы (если они есть).

5 Выберите члена группы из списка и щелкните *Продолжить*.

Будут отображены все существующие для члена группы назначения.

6 Чтобы изменить назначение делегирования, нажмите кнопку изменения в соответствующей ему строке.

Если права группы на запросы не разрешают ее менеджерам определять делегатов, кнопка изменения будет отключена.

7 Заполните поля, как описано ниже:

Поле	Описание
<i>Пользователь</i>	Выберите одного или несколько пользователей, чью работу Вы хотите делегировать.
<i>Тип назначения</i>	<p>Назначьте пользователя, который сможет выполнять работу делегата, для этого выберите один из следующих вариантов:</p> <ul style="list-style-type: none"> ◆ Назначить делегирование. Выберите пользователя из списка. ◆ Назначить по отношению. Выберите в раскрывающемся списке отношение делегирования.
<i>Уведомить других пользователей об этих изменениях</i>	Указывает, следует ли уведомить по электронной почте одного или нескольких пользователей о данном назначении делегирования.
<i>Адресаты</i>	<p>Указывает, кто из пользователей должен получить уведомление по электронной почте:</p> <p>Все. Указывает, что уведомление по электронной почте получит как пользователь, назначенный делегатом, так и пользователи, чьим делегатом он назначен.</p> <p>Для кого назначен. Указывает, что уведомление по электронной почте получают только те члены группы, для которых назначено делегирование.</p> <p>Кому назначен. Указывает, что уведомление по электронной почте получит только член группы, назначенный делегатом.</p> <p>Выборочно. Позволяет отправить уведомление по электронной почте любым выбранным пользователям, в том числе и не входящим в состав Вашей группы.</p>
<i>Окончание срока действия</i>	<p>Без срока действия. Выберите <i>Нет срока действия</i>, если нужно, чтобы делегирование действовало до тех пор, пока не будет удалено или изменено. Фактически это делает делегирование постоянным.</p> <p>Укажите срок окончания действия. Выберите <i>Укажите срок окончания действия</i>, чтобы определить <i>Дату окончания</i>. Нажмите кнопку "Календарь" и выберите дату и время окончания срока действия для назначения делегирования.</p>

Поле	Описание
<i>Тип запроса</i>	<p>Выберите категорию из списка.</p> <p>При этом будет заполнен список <i>Доступные запросы в Выбранная категория</i>.</p> <p>Чтобы указать, что данное назначение делегатом применяется ко всем категориям, установите тип запроса на назначение делегата в значение <i>Все</i>.</p> <div style="border: 1px solid #ccc; padding: 5px; margin: 10px 0;"> <p>Выбор типа запроса</p> <p>Выберите типы запросов для этого назначения делегирования. Выберите категорию ресурс для отображения доступных запросов.</p> <p>Критерии поиска ресурса: <input type="text" value="(Выберите один)"/></p> </div>
<i>Запросы, доступные в выбранной категории</i>	<p>ПРИМЕЧАНИЕ. Параметр "Все" доступен только в том случае, если для Вашего приложения администратор приложения персонифицированного доступа к информации включил параметр "Разрешить все запросы".</p> <p>Выберите в этом списке один или несколько запросов о процессах и нажмите кнопку <i>Добавить</i>.</p> <p>В список запросов обеспечения включаются только запросы, относящиеся к сфере деятельности группы. Если права группы на запросы не разрешают ее менеджерам определять делегатов, запросы обеспечения, связанные с группой, в список не включаются.</p>
<i>Выбранные запросы</i>	<p>В этом списке отображаются типы делегированных запросов о процессах. Чтобы удалить тип запроса, выберите его в списке и нажмите кнопку <i>Удалить</i>.</p>

8 Щелкните *Отправить*, чтобы сохранить Вашу настройку.

Удаление назначения делегирования:

- 1** Щелкните *Назначение делегирования для группы* в группе действий *Параметры > Параметры группы*, чтобы увидеть назначения делегирования данного члена группы, а также назначения его представителей.
- 2** Чтобы удалить назначение делегирования, нажмите кнопку удаления в соответствующей ему строке.

Вам будет предложено подтвердить удаление. Когда удаление будет завершено, Вы увидите подтверждение.

12.8 Указание доступности Вашей группы

Действие *Доступность группы* позволяет указать запросы, которые недоступны членам Вашей группы для работы. В течение периода, когда Вы и члены Вашей группы недоступны, любые запросы о процессах пересылаются в очередь делегата.

Доступность можно указать отдельно для каждого запроса ресурсов или для всех сразу. Можно указать доступность только для пользователей, которым уже назначены делегаты.

- 1 Щелкните *Назначение делегирования для группы* в группе действий *Параметры > Параметры группы*.
- 2 Щелкните *Выбрать группу*, чтобы выбрать группу, менеджером которой Вы назначены.

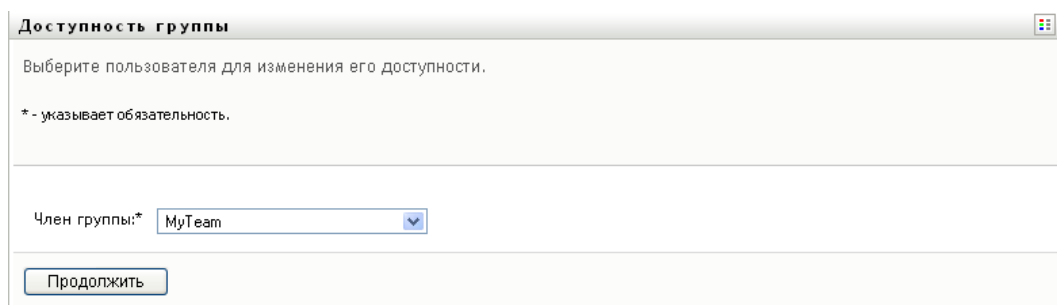

Доступность группы

Выберите пользователя для изменения его доступности.

* - указывает обязательность.

Член группы:* MyTeam

Продолжить

Если Вы являетесь администратором обеспечения правами доступа или менеджером обеспечения правами доступа, Вы не сможете видеть поле *Выбрать группу*.

В список включены как группы, менеджерам которых разрешено определять доступность (указывается в определении группы), так и группы, которые определять доступность не могут. Даже если определение конкретной группы не разрешает ее менеджерам определять доступность, они тем не менее могут просматривать параметры доступности, определенные для членов группы администратором или менеджером другой группы, членами которой эти пользователи являются. Однако при этом менеджер группы не может изменять или удалять эти параметры, просматривать подробные сведения о них или создавать новые назначения доступности.

- 3 Щелкните *Продолжить*.
- 4 Чтобы выбрать пользователя, введите в поле *Член группы* не менее четырех начальных букв его имени.

Для выбора члена группы можно также использовать значок *Выбор объектов*  рядом с полем *Член группы*. В таком случае щелкните значок, чтобы открыть окно "Поиск объекта". Укажите критерии поиска члена группы, нажмите кнопку *Поиск* и выберите нужного члена.

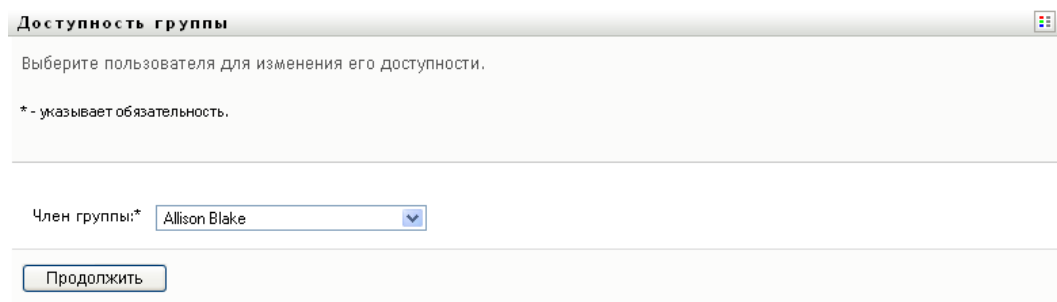

Доступность группы

Выберите пользователя для изменения его доступности.

* - указывает обязательность.

Член группы:* Allison Blake

Продолжить

Будут отображены назначения доступности для выбранного члена группы (если они есть).

- 5 Чтобы увидеть подробные сведения о конкретном ресурсе, связанном с назначением доступности, щелкните имя ресурса:

Ресурс

[Enable Active Directory Account](#)

Появится всплывающее окно со сведениями о назначении делегирования:

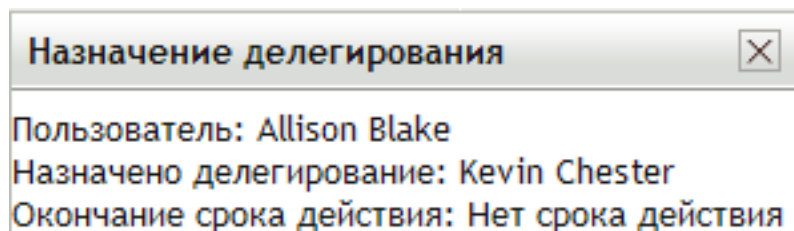

Эти сведения особенно полезны в случаях, когда имя одного ресурса появляется в списке несколько раз.

- 6 Щелкните *Создать*.

Кнопка *Создать* активна только для тех групп, менеджерам которых разрешено определять параметры доступности для членов группы.

- 7 Укажите состояние, выбрав в раскрывающемся списке *Смена состояния* один из вариантов:

Состояние	Описание
Доступен для ВСЕХ запросов	Это состояние устанавливается по умолчанию. Оно указывает, что доступность члена группы не ограничена. Если установлено это состояние, запросы, назначенные члену группы, не делегируются даже при наличии назначенных ему делегирований. ПРИМЕЧАНИЕ. Если Вы изменили состояние, а затем вернули его в <i>Доступен для ВСЕХ запросов</i> , любые ранее определенные параметры <i>Доступен избирательно</i> будут удалены.

Состояние	Описание
НЕДОСТУПЕН для ВСЕХ запросов	<p>Указывает, что член группы недоступен для любых текущих запросов о процессах. (Это состояние известно также как полная недоступность.)</p> <p>Выбор этого состояния означает, что член группы недоступен для любых существующих его назначений делегирования, при этом текущее состояние меняется на <i>НЕДОСТУПЕН для указанных запросов</i>.</p> <p>Назначения вступают в силу незамедлительно и действуют до окончания срока действия назначения делегирования.</p> <hr/> <p>ПРИМЕЧАНИЕ. Этот параметр не влияет на доступность для других назначений, созданных позже.</p>
НЕДОСТУПЕН для указанных запросов	<p>При выборе этого параметра Вам предложат указать доступность члена группы. (Это то же самое действие, что и при нажатии кнопки <i>Создать</i>.) Вам будет предложено указать:</p> <ul style="list-style-type: none"> ◆ Типы ресурсов, для которых член группы недоступен. ◆ Период времени, в течение которого член группы будет недоступен. <p>Пока член группы недоступен для конкретного запроса, с ним может работать его делегат с соответствующими полномочиями.</p>

8 Укажите период времени, в течение которого член группы будет недоступен:

8a Укажите начало периода времени, для этого введите начальные дату и время в поле *Недоступен с* или выберите их, нажав кнопку календаря.

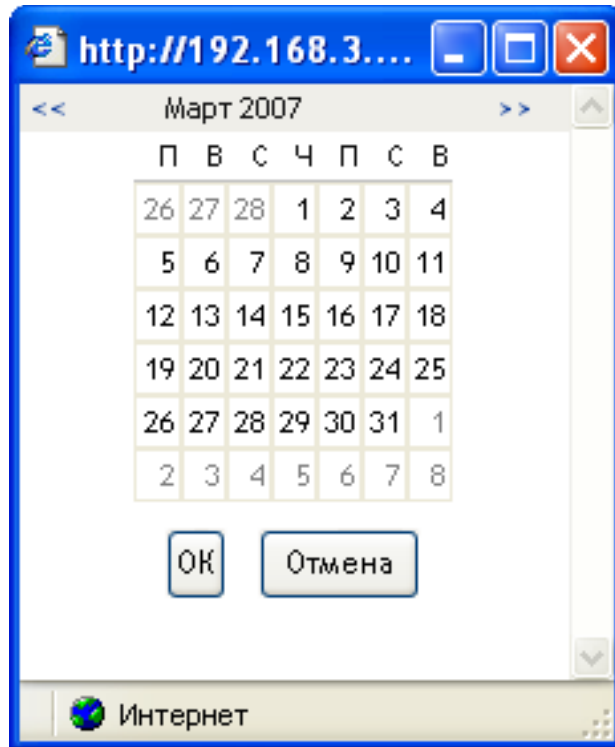

8b Укажите окончание периода времени, нажав одну из следующих кнопок:

Кнопка	Описание
<i>Без срока действия</i>	Указывает, что у данного параметра недоступности нет срока действия.
<i>Указанная продолжительность</i>	Позволяет задать период времени в неделях, днях или часах.
<i>Указанная дата окончания</i>	Позволяет задать дату и время окончания. Дату и время можно или ввести, или выбрать из календаря, нажав соответствующую кнопку.

9 Укажите, следует ли уведомить других пользователей по электронной почте, заполнив следующие поля:

Поле	Описание
<i>Уведомить других пользователей об этих изменениях</i>	Указывает, следует ли уведомить по электронной почте одного или нескольких пользователей о данном назначении доступности.

Поле	Описание
Адресаты	<p>Указывает, кто из пользователей должен получить уведомление по электронной почте:</p> <p>Выборочно. Позволяет отправить уведомление по электронной почте любым выбранным пользователям, в том числе и не входящим в состав Вашей группы.</p>

10 Выберите один или несколько запросов в списке *Типы запросов* и щелкните *Добавить*.

На этой странице можно выбрать типы запросов, которые член группы не будет принимать, пока он недоступен. Это равносильно делегированию данных запросов другим пользователям.

Каждый добавленный Вами запрос включается в список *Отклоненные за указанный период*.

При добавлении нескольких запросов в течение данного периода времени каждый из них считается самостоятельным объектом, который может быть изменен отдельно.

11 Чтобы указать, что данный параметр доступности применяется ко всем типам запросов, установите флажок *Все типы запросов*, чтобы не выбирать типы запросов по отдельности.

Все типы запросов

Флажок *Все типы запросов* доступен только в том случае, если для типа запросов на делегирование указано значение *Все*.

12 Для удаления запроса из списка щелкните *Удалить*.

13 Щелкните *Отправить*, чтобы сохранить изменения.

12.9 Формирование запроса о процессе для группы

Действие *Формирование запроса о процессе для группы* позволяет делать запросы о процессах для членов группы.

1 Щелкните *Формирование запроса о процессе для группы* в группе действий *Параметры* > *Параметры группы*.

Откроется страница "Формирование запросов о процессе для группы".

2 Щелкните *Выбрать группу*, чтобы выбрать группу, менеджером которой Вы назначены. Затем щелкните *Продолжить*.

Появится страница, где Вы сможете выбрать категорию.

- 3 Выберите категорию запроса из раскрывающегося списка *Тип запроса*. Чтобы включить запросы из всех доступных категорий, выберите *Все*.

- 4 Щелкните *Продолжить*.

На странице "Формирование запросов о процессе для группы" выводится список процессов, которые можно запрашивать. В список включены только те процессы, которые менеджеры групп имеют право запросить.

- 5 Щелкните имя ресурса, чтобы выбрать его.

- 6 Щелкните имя *Получатель*, чтобы выбрать его. Выбранный Вами член группы станет получателем запроса.

В зависимости от того, как определена группа, вместо списка членов группы Вы можете увидеть значок *Выбор объекта*  рядом с элементом выбора *Получатель*. В таком случае щелкните значок, чтобы открыть окно "Поиск объекта". Укажите критерии поиска члена группы, нажмите кнопку *Поиск* и выберите нужного члена.

Если *стратегия рабочего процесса* предусматривает поддержку множества получателей, в качестве получателя можно выбрать группу или контейнер. В зависимости от настройки рабочего процесса User Application может выделить отдельный рабочий процесс каждому получателю (так, что запрос может быть подтвержден или запрещен независимо для каждого получателя) или инициировать один процесс, состоящий из множества этапов персонифицированного доступа к информации, по одному для каждого получателя. В последнем случае подтверждение или запрет запроса применяется ко всем получателям.

- 7 Щелкните *Продолжить*.

- 8 На странице "Формирование запросов о процессе для группы" появляется форма запроса. Заполните поля формы запроса. В следующем примере единственное обязательное поле — *Причина запроса*.

Поля формы могут меняться соответственно процессу, который Вы запрашиваете.

- 9 Щелкните *Отправить*.

Будет запущен рабочий процесс для пользователя.

На странице "Формирование запросов о процессе для группы" появится сообщение о состоянии, указывающее, успешно ли был передан запрос.

Если запрос требует разрешения одного или нескольких сотрудников предприятия, для получения этих подтверждений будут запущены один или несколько рабочих процессов.

Формирование запроса о процессе

13

В разделе дается информация о формировании запросов о процессах. Рассматриваются следующие темы:

- ♦ [Раздел 13.1, "Запросы о процессах" на стр. 233](#)
- ♦ [Раздел 13.2, "Формирование запроса о процессе" на стр. 234](#)
- ♦ [Раздел 13.3, "Глубокая связь с запросом" на стр. 234](#)

13.1 Запросы о процессах

Меню *Формирование запроса о процессе* позволяет инициировать запрос о процессе (известный также как запрос на обеспечение правами доступа). Меню *Формирование запроса о процессе* не позволяет делать подтверждения, запросы о ресурсах или ролях. Интерфейс передачи таких запросов зависит от типа запроса, который Вы хотите сделать, как описано ниже:

- ♦ Чтобы сделать запрос на подтверждение, необходимо использовать действия *Запросы подтверждения* на вкладке *Соответствие*.
- ♦ Чтобы сделать запрос о ресурсах, необходимо использовать раздел *Назначение ресурсов* на вкладке *Рабочая панель управления* или *Каталог ресурсов* на вкладке *Роли и ресурсы*.
- ♦ Чтобы сделать запрос о роли, необходимо использовать раздел *Назначение ролей* на вкладке *Рабочая панель управления* или *Каталог ролей* на вкладке *Роли и ресурсы*.

Список запросов о процессах, выводимый по команде меню *Формирование запроса о процессе*, зависит от того, какой пользователь в данный момент подключен к User Application:

- ♦ Если Вы являетесь администратором обеспечения правами доступа (администратором домена обеспечения правами доступа), Вы можете выбрать любой запрос о процессе.
- ♦ Если Вы являетесь менеджером обеспечения правами доступа (менеджером домена обеспечения правами доступа), Вы будете видеть только те запросы, на которые имеете соответствующие разрешения.
- ♦ Если Вы — менеджер группы, Вы видите только те запросы, на которые имеете соответствующие разрешения.

Перед тем как выбирать запрос о процессе, следует выбрать категорию. В список категорий входят все категории.

ПРИМЕЧАНИЕ. По умолчанию список включает категории "Подтверждения" и "Роли". Эти категории не дают возможности инициировать стандартные, не требующие дополнительной настройки запросы подтверждения назначения ролей. Напротив, эти категории позволяют Вашему администратору определять специальные запросы о процессах, использующих специальные подтверждения или функции на основе ролей.

Создать запрос можно при помощи формы инициации запроса, отображаемой приложением User Application. Эта форма позволяет ввести все сведения, необходимые для запроса.

После отправки запроса о процессе запускается рабочий процесс. Рабочий процесс координирует подтверждения, необходимые для выполнения запроса. Некоторые запросы о процессах требуют подтверждения одним должностным лицом; другие — подтверждения несколькими должностными лицами. В некоторых случаях запрос может быть выполнен без каких-либо подтверждений.

13.2 Формирование запроса о процессе

Чтобы сделать запрос о процессе:

- 1 Щелкните *Формирование запроса о процессе* в разделе "Профиль пользователя" на рабочей панели управления.

Откроется страница "Формирование запроса о процессе".

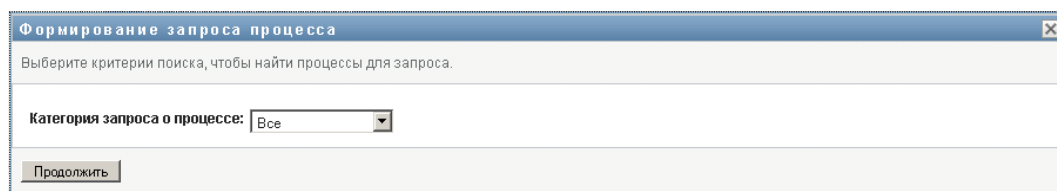

- 2 Выберите категорию запроса из выпадающего списка *Категория запроса о процессе*. Чтобы включить запросы из всех доступных категорий, выберите *Все*.

- 3 Щелкните *Продолжить*.

На странице "Формирование запроса о процессе" выводится список запросов о процессах, доступных текущему пользователю.

При этом приложение User Application применяет ограничения безопасности, чтобы гарантировать, что Вы увидите только те типы ресурсов, на которые у Вас есть права доступа.

- 4 Выберите нужный процесс, щелкнув его имя.

На странице "Формирование запроса о процессе" появится исходная форма запроса.

- 5 Заполните поля в исходной форме запроса. Поля формы могут меняться в зависимости от ресурса, который Вы запрашиваете.

- 6 Щелкните *Отправить*.

На странице "Формирование запроса о процессе" появляется сообщение о состоянии, показывающее, успешно ли был передан запрос.

13.3 Глубокая связь с запросом

User Application обеспечивает возможность глубокой связи текущего пользователя со специальным запросом о процессе (известным также как запрос на обеспечение правами доступа). Эта функция дает менеджеру возможность отправить сотруднику URL-адрес специального запроса о процессе, чтобы этот сотрудник мог быстро запросить процесс без прохождения через интерфейс User Application. При глубоком связывании с запросом о процессе форма запроса выводится в теле страницы, вместе с заголовком для User Application:

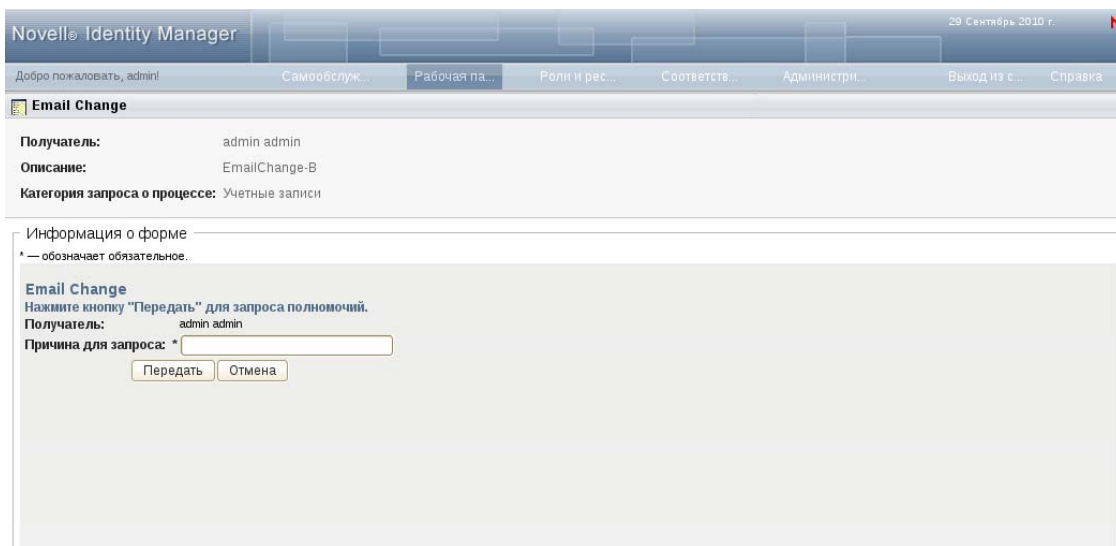

Как только запрос сделан, он появляется в списке запросов, который запрашивающий видит на рабочей панели управления в разделе *Состояние запроса*. Кроме того, подтверждающий видит задачу на рабочей панели инструментов, в разделе *Уведомления о задачах*.

URL-адрес, используемый для глубокого связывания с запросом о процессе, имеет вид:

```
http://<server:port>/IDMProv/makeRequestDetail.do?requestId=<PRD ID>&requestType=<requesttype>
```

Идентификатор *<PRD ID>* должен задавать параметр DN для определения запроса на обеспечение правами доступа или уникальный идентификатор роли или ресурса. Параметр *<request type>* должен иметь значение PROV.

Вот пример того, как следует использовать URL-адрес для глубокого связывания с определением запроса на обеспечение правами доступа:

```
http://testserver:8080/IDMProv/makeRequestDetail.do?requestId=cn=EmailChange,cn=RequestDefs,cn=AppConfig,cn=PicassoDriver,cn=TestDrivers,o=novell&requestType=PROV
```

Запуск модуля Identity Reporting

14

В данном разделе содержатся указания по запуску модуля Identity Reporting из приложения IDM. Рассматриваются следующие темы:

- ♦ [Раздел 14.1, "Общие сведения о модуле Identity Reporting" на стр. 237](#)
- ♦ [Раздел 14.2, "Доступ к модулю Identity Reporting" на стр. 237](#)

14.1 Общие сведения о модуле Identity Reporting

Модуль Identity Reporting дает возможность генерировать отчеты, содержащие информацию о различных аспектах конфигурации Identity Manager, в том числе сведения, собранные в одном или нескольких хранилищах или управляемых системах. Модуль создания отчетов содержит ряд встроенных определений отчетов. Эти определения можно использовать для генерации отчетов. Кроме того, он позволяет импортировать пользовательские отчеты, определенные с помощью инструментальных средств независимых производителей.

Можно обращаться к модулю создания отчетов напрямую или запускать его с *рабочей панели управления* в приложении IDM. Для запуска модуля с *рабочей панели управления* необходимо, чтобы Ваш администратор конфигурации указал URL-адрес модуля создания отчетов на вкладке *Администрирование*. Администратор конфигурации должен ввести URL-адрес в поле *URL-адрес модуля отчетности Novell Identity Manager* на странице *Параметры отображения интерфейса обеспечения правами доступа*. Кроме того, Вы должны иметь навигационное разрешение *Доступ к модулю отчетности*. Администратор отчетов имеет это разрешение по умолчанию.

14.2 Доступ к модулю Identity Reporting

Для запуска модуля Identity Reporting из приложения IDM выполните следующие действия.

- 1 Войдите в приложение IDM как администратор отчетов.
- 2 Щелкните *Доступ к модулю отчетности* в разделе "Профиль пользователя" на рабочей панели управления:

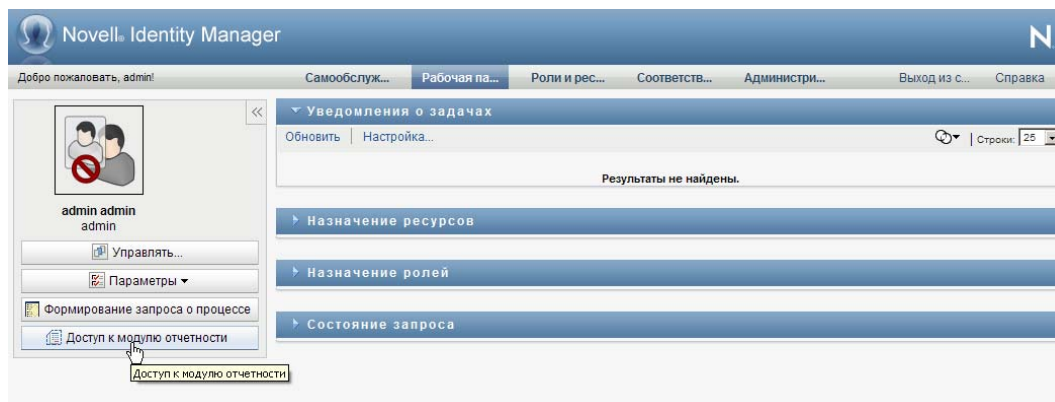

После того как Вы щелкнете эту кнопку, откроется новое окно для входа в модуль создания отчетов:

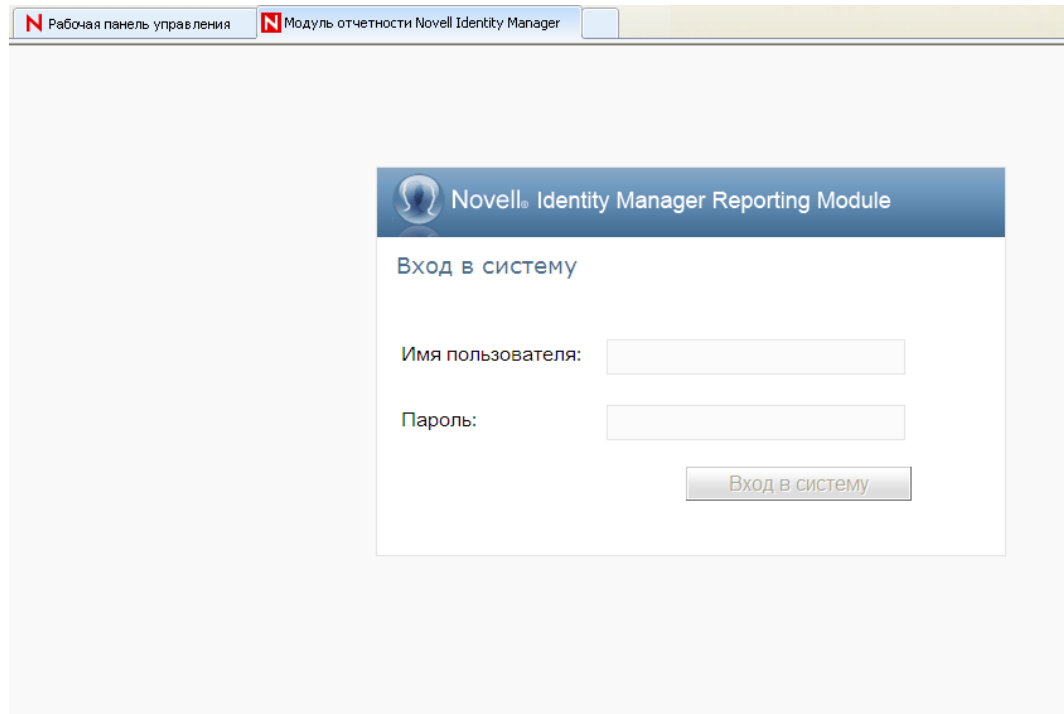

Единая регистрация (SSO): поведение. Если для модуля Novell Identity Manager Roles Based Provisioning Module включена единая регистрация (SSO), страница входа открываться не будет. В этом случае вход в модуль создания отчетов выполняется автоматически.

- 3 Если SSO не включена, войдите в систему как администратор отчетов или другой пользователь, имеющий навигационное разрешение *Доступ к модулю отчетности*.

В модуле создания отчетов будет показана страница *Обзор*:

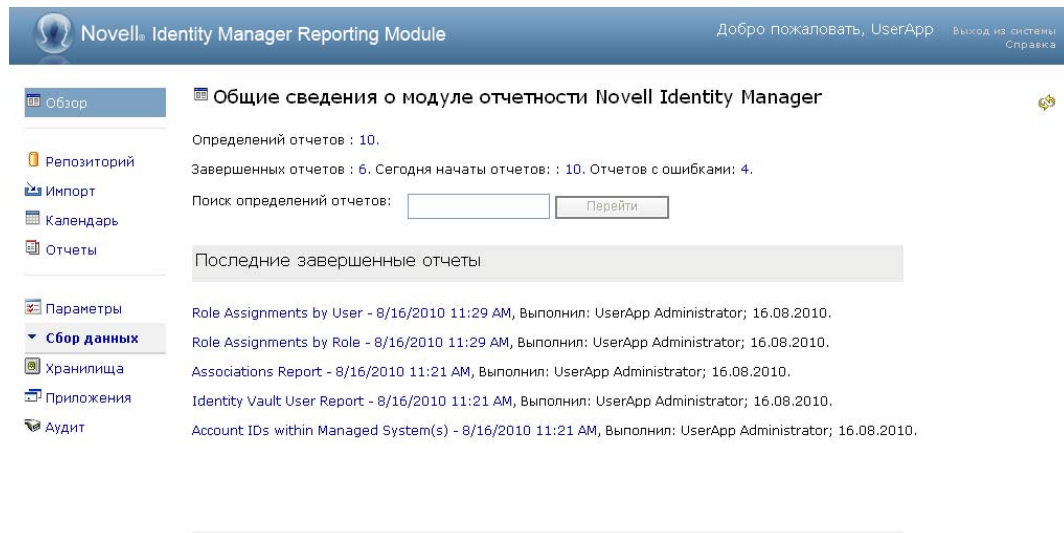

Использование вкладки "Роли и ресурсы"

IV

В разделах описано, как использовать вкладку Identity Manager User Application *Роли и ресурсы*.

- ♦ [Глава 15 "Вкладка "Роли и ресурсы". Введение" на стр. 241](#)
- ♦ [Глава 16 "Управление ролями в User Application" на стр. 257](#)
- ♦ [Глава 17 "Управление ресурсами в User Application" на стр. 275](#)
- ♦ [Глава 18 "Управление разделением обязанностей в User Application" на стр. 299](#)
- ♦ [Глава 19 "Создание и просмотр отчетов" на стр. 305](#)
- ♦ [Глава 20 "Конфигурация параметров ролей и ресурсов" на стр. 317](#)

Вкладка "Роли и ресурсы". Введение

15

В данной главе представлен обзор вкладки *Роли и ресурсы*. Рассматриваются следующие темы:

- ♦ Раздел 15.1, "О вкладке "Роли и ресурсы"" на стр. 241
- ♦ Раздел 15.2, "Доступ к вкладке "Роли и ресурсы"" на стр. 250
- ♦ Раздел 15.3, "Знакомство с функциями вкладки" на стр. 251
- ♦ Раздел 15.4, "Действия, которые можно выполнять на вкладке "Роли и ресурсы"" на стр. 252
- ♦ Раздел 15.5, "Знакомство со значками, используемыми на вкладке "Роли и ресурсы"" на стр. 253

15.1 О вкладке "Роли и ресурсы"

Назначение вкладки *Роли и ресурсы* — сделать более удобным выполнение операций по обеспечению правами доступа с учетом ролей. Эти разделы позволяют управлять определениями ролей и назначениями ролей в Вашей организации, а также определениями ресурсов и назначениями ресурсов. Назначения ролей в масштабах компании можно сопоставить ресурсам, например учетным записям пользователей, компьютерам и базам данных. Иначе говоря, ресурсы могут напрямую назначаться пользователям. Например, на вкладке *Роли и ресурсы* можно выполнять следующие действия:

- ♦ создание запросов о ролях и ресурсах для себя или других пользователей в пределах Вашей организации;
- ♦ создание ролей и отношений между ними в пределах иерархии ролей;
- ♦ создание ограничений разделения обязанностей (SoD) для управления возможными конфликтами между назначениями ролей;
- ♦ просмотр отчетов, содержащих сведения о текущем состоянии каталога ролей и о ролях, назначенных в данный момент пользователям, группам и контейнерам.

Если запрос на назначение роли или ресурса требует разрешения одного или нескольких должностных лиц предприятия, запускается рабочий процесс. Рабочий процесс координирует подтверждения, необходимые для выполнения запроса. Некоторые запросы о назначениях требуют подтверждения одним должностным лицом; другие — подтверждения несколькими должностными лицами. В некоторых случаях запрос может быть выполнен без каких-либо подтверждений.

Если в результате выполнения запроса назначения роли может возникнуть потенциальный конфликт разделения обязанностей, у инициатора запроса есть возможность переопределить ограничение на разделение обязанностей и предоставить обоснование тому, чтобы для ограничения было сделано исключение. В некоторых случаях конфликт разделения обязанностей может стать причиной запуска рабочего процесса. Рабочий процесс координирует подтверждения, необходимые для того, чтобы разрешить использование исключения в разделии обязанностей.

За настройку содержания вкладки *Роли и ресурсы* для Вас и других сотрудников предприятия отвечают проектировщик рабочего процесса и системный администратор. Схема управления для рабочего процесса, как и внешний вид форм, могут варьироваться в зависимости от того, как определение подтверждения для рабочего процесса было сформулировано в модуле "Проектировщик для Identity Manager". Кроме того, то, что пользователь может видеть и делать, обычно определяется его должностными обязанностями и уровнем полномочий.

ПРИМЕЧАНИЕ. Вкладка *Роли и ресурсы* доступна только в выпуске Identity Manager 4.0.1 Advanced Edition. В выпуске Standard Edition эта функция не поддерживается.

15.1.1 О ролях

Раздел содержит обзор терминов и понятий, используемых на вкладке *Роли и ресурсы*:

- ♦ ["Роли и назначения ролей"](#) на стр. 242
- ♦ ["Каталог ролей и иерархия ролей"](#) на стр. 243
- ♦ ["Разделение обязанностей"](#) на стр. 245
- ♦ ["Отчеты и аудит ролей"](#) на стр. 246
- ♦ ["Безопасность ролей"](#) на стр. 246
- ♦ ["Драйвер сервиса ролей и ресурсов"](#) на стр. 248

Роли и назначения ролей

Роль определяет набор полномочий, связанных с одним или несколькими целевыми системами или приложениями. Вкладка *Роли и ресурсы* позволяет пользователям запрашивать *назначения роли*, которые представляют собой связь между ролью и пользователем, группой или контейнером. Вкладка *Роли и ресурсы* позволяет также определять *отношения ролей*, т. е. устанавливать связи между ролями в иерархии ролей.

Вы можете назначить пользователю роль непосредственно, в этом случае *прямые назначения* предоставляют пользователю явный доступ к полномочиям, связанным с ролью. Вы также можете определить *косвенные назначения*, когда пользователи получают роли благодаря своей принадлежности к группе, контейнеру или связанной роли в иерархии ролей.

При запросе назначения роли у Вас есть возможность определить *дату вступления в действие*, которая указывает дату и время вступления назначения в силу. Если оставить данное значение пустым, это будет означать, что требуется немедленное назначение.

Вы можете также определить *дату окончания срока действия*, которая указывает дату и время автоматической отмены назначения.

Когда пользователь запрашивает назначение роли, подсистема "Роли и ресурсы" управляет жизненным циклом запроса о роли. Чтобы увидеть, какие действия по запросу были предприняты пользователями или подсистемой ролей, можно проверить состояние запроса на вкладке *Состояние запроса* в *Каталоге ролей*.

Каталог ролей и иерархия ролей

Прежде чем пользователи смогут назначать роли, эти роли должны быть определены в *Каталоге ролей*. *Каталог ролей* — это хранилище всех определений ролей и вспомогательных данных, необходимых подсистеме "Роли и ресурсы". Чтобы настроить *Каталог ролей*, администратор модуля ролей (или менеджер ролей) определяет роли и их иерархию.

Иерархия ролей устанавливает отношения между ролями справочника. Определяя отношения ролей, вы можете упростить задачу предоставления полномочий при назначении ролей. Например, вместо назначения 50 отдельных медицинских ролей всякий раз, когда сотрудником Вашей организации становится новый врач, вы можете определить роль "Врач" и указать отношение между ролью "Врач" и каждой из медицинских ролей. Назначая пользователям роль "Врач", Вы сможете предоставлять им полномочия, предусмотренные каждой из связанных медицинских ролей.

Иерархия ролей поддерживает три уровня. Роли, определенные на самом верхнем уровне (они называются бизнес-ролями), задают операции, имеющие смысл для бизнеса в рамках организации. Роли среднего уровня (или ИТ-роли) поддерживают технологические функции. Роли, определенные на самом нижнем уровне (это роли-разрешения), задают привилегии низкого уровня. Следующий пример демонстрирует образец иерархии ролей с тремя уровнями для медицинской организации. Самый верхний уровень иерархии показан слева, а самый нижний — справа:

Рисунок 15-1 Образец иерархии ролей

Роль более высокого уровня автоматически включает в себя привилегии ролей нижележащих уровней, которые она содержит. Например, бизнес-роль автоматически включает привилегии ИТ-ролей, которые она содержит. Аналогично, ИТ-роль автоматически включает привилегии ролей-разрешений, которые входят в ее состав.

Отношения между ролями одного уровня не допускаются. Кроме того, роли более низкого уровня не могут содержать роли более высокого уровня.

Определяя роль, Вы можете, при необходимости, назначить ей одного или нескольких владельцев. *Владелец роли* — это пользователь, назначенный владельцем определения роли. При формировании отчетов, связанных со справочником ролей, можно использовать фильтр с учетом владельца роли. Владелец роли не получает автоматически права на внесение изменений в определение роли. В некоторых случаях владелец должен запросить администратора ролей выполнить какие-либо административные действия в отношении роли.

Определяя роль, Вы можете, при необходимости, связать ее с одной или несколькими категориями ролей. *Категория ролей* позволяет систематизировать роли с целью организации системы ролей. После установления связи роли с категорией Вы можете использовать эту категорию как фильтр при просмотре справочника ролей.

Если запрос на назначение роли требует утверждения, в определении роли приводится подробное описание рабочего процесса, который используется для координации утверждений, а также список утверждающих. Утверждающие — это пользователи, имеющие право утвердить или отклонить запрос на назначение роли.

Разделение обязанностей

Ключевая особенность подсистемы ролей и ресурсов — ее способность определять *ограничения разделения обязанностей (SoD)*. Ограничение разделения обязанностей (SoD) — это правило, определяющее две роли, которые рассматриваются как конфликтующие. Ограничения разделения обязанностей в рамках организации создают сотрудники системы безопасности. Определяя ограничения SoD, эти сотрудники могут предотвратить назначение пользователям конфликтующих ролей или обеспечить аудиторскую трассировку для отслеживания ситуаций, когда нарушения были санкционированы. Ограничение разделения обязанностей требует, чтобы конфликтующие роли находились на одном уровне иерархии ролей.

Некоторые ограничения разделения обязанностей можно переопределить без утверждения, тогда как другим оно необходимо. Конфликты, санкционированные без утверждения, называются *нарушениями разделения обязанностей*. Утвержденные конфликты называются *исключениями разделения обязанностей*. Подсистема ролей и ресурсов не требует утверждений для нарушений SoD, возникших в результате косвенных назначений ролей, например благодаря принадлежности к группе или контейнеру либо отношению ролей.

Если ограничение разделения обязанностей требует утверждения, в определении ограничения приводится подробное описание рабочего процесса, который используется для координации утверждений, а также список утверждающих. Утверждающие — это пользователи, имеющие право утвердить или отклонить исключение SoD. Список по умолчанию определяется как составная часть конфигурации подсистемы ролей и ресурсов. Однако в ограничении SoD этот список можно переопределить.

Отчеты и аудит ролей

Подсистема ролей и ресурсов предоставляет широкие возможности для формирования отчетности, чтобы помочь аудиторам при анализе каталога ролей и текущего состояния назначения ролей, а также ограничений, нарушений и исключений SoD. Средство отчетности для ролей позволяет аудиторам ролей и администраторам модуля ролей отобразить в формате PDF следующие типы отчетов:

- ◆ Отчет по списку ролей
- ◆ Отчет о деталях ролей
- ◆ Отчет о назначении ролей
- ◆ Отчет об ограничениях SoD
- ◆ Отчет о нарушениях и исключениях SoD
- ◆ Отчет о пользовательских ролях
- ◆ Отчет о полномочиях пользователей

В дополнение к информационному обеспечению через отчетность подсистема ролей и ресурсов может быть настроена для ведения протокола событий клиентов Novell или OpenXDAS.

Безопасность ролей

Для обеспечения безопасного доступа к функциям в рамках вкладки *Роли и ресурсы* подсистема ролей и ресурсов использует набор системных ролей. Каждое действие меню на вкладке *Роли и ресурсы* сопоставлено одной или нескольким системным ролям. Если пользователь не имеет отношения к одной из ролей, связанных с действием, то на вкладке *Роли и ресурсы* соответствующий элемент меню показываться не будет.

Системные роли — это административные роли, которые автоматически определяются во время установки с целью обеспечения делегирования административных функций. В них входят следующие элементы:

- ◆ Администратор ролей
- ◆ Менеджер ролей

Ниже приводится подробное описание системных ролей:

Таблица 15-1 Системные роли

Роль	Описание
Администратор ролей	<p>Системная роль, позволяющая участникам создавать, удалять или изменять все роли, а также предоставлять или отзывать назначение любых ролей любому пользователю, группе или контейнеру. Кроме того, эта роль позволяет участникам формировать любой отчет для любого пользователя. Пользователю, которому назначена эта роль, доступно неограниченное выполнение следующих функций User Application:</p> <ul style="list-style-type: none">♦ Создание, удаление и изменение ролей.♦ Изменение отношений для ролей.♦ запрос на назначение ролей пользователям, группам или контейнерам.♦ Создание, удаление и изменение ограничений SoD.♦ Просмотр справочника ролей.♦ Настройка подсистемы ролей и ресурсов.♦ Просмотр состояния всех запросов.♦ Отзыв запросов назначения ролей.♦ Формирование любых отчетов.
Менеджер ролей	<p>Системная роль, позволяющая участникам изменять роли и отношения ролей, а также предоставлять или отзывать назначение ролей пользователям. Пользователь с этой ролью может выполнять следующие функции User Application, ограниченные рамками прав на просмотр каталога для объектов роли:</p> <ul style="list-style-type: none">♦ Создавать новые и изменять существующие роли, для которых у пользователя есть права на просмотр.♦ Изменять отношения ролей, для которых у пользователя есть права на просмотр.♦ Запрашивать для пользователей, групп или контейнеров назначение ролей, для которых у пользователя есть права на просмотр.♦ Просматривать справочник ролей (с ограничениями, определяемыми правами на просмотр).♦ Просматривать запросы назначения ролей для пользователей, групп или контейнеров (с ограничениями, определяемыми правами на просмотр каталога для объектов роли, пользователя, группы или каталога).♦ Отзывать запросы назначения ролей для пользователей, групп или контейнеров (с ограничениями, определяемыми правами на просмотр каталога для объектов роли, пользователя, группы или каталога).

Пользователь, проверенный на подлинность

Помимо поддержки системных ролей, подсистема ролей и ресурсов обеспечивает также доступ пользователям, проверенным на подлинность. Пользователь, проверенный на подлинность, — это пользователь, зарегистрировавшийся в User Application, но не имеющий каких-либо специальных привилегий системной роли. Обычный пользователь, проверенный на подлинность, может выполнять любые из следующих функций:

- ♦ Просматривать все назначенные ему роли.
- ♦ Запрашивать назначение (только для себя) ролей, для которых у него или у нее есть права на просмотр.
- ♦ Просматривать состояние тех запросов, для которых он или она являются инициатором или получателем.
- ♦ Отзывать те запросы назначения ролей, для которых он или она являются одновременно и инициатором, и получателем.

Драйвер сервиса ролей и ресурсов

Для управления фоновой обработкой ролей подсистема ролей и ресурсов использует драйвер службы ролей и ресурсов. Например, он управляет всеми назначениями ролей, запускает рабочие процессы для запросов назначения ролей и конфликтов SoD, требующих утверждения, обслуживает косвенные назначения ролей в соответствии с принадлежностью к группе или контейнеру, а также к связанным ролям. Кроме того, драйвер предоставляет и отзывает полномочия пользователей с учетом их отношений к ролям, а также выполняет процедуры очистки для выполненных запросов.

Что происходит при изменении политик наделения правами на ресурс. При изменении политик наделения правами на существующий ресурс драйвер не предоставляет новых политик пользователям, которым этот ресурс назначен в данный момент. Для предоставления новых политик наделения ресурсами необходимо удалить ресурс и переназначить его тем пользователям, которых следует наделить правами.

Подробные сведения о драйвере службы ролей и ресурсов см. в документе *Identity Manager User Application: руководство администратора* (<http://www.novell.com/documentation/idmrbpm37/index.html>).

15.1.2 О ресурсах

В разделе представлен обзор терминов и понятий, используемых User Application для управления ресурсами.

Об обеспечении правами доступа, основанном на ресурсах

Цель функций User Application, связанных с ресурсами, в том, чтобы предоставить Вам удобный способ выполнения операций над ресурсами. Эти операции позволяют управлять определениями и назначениями ресурсов на Вашем предприятии. Назначения ресурсов можно сопоставлять пользователям или ролям внутри компании. Например, можно использовать ресурсы для:

- ♦ Создания запросов о ресурсах для себя или других пользователей в организации
- ♦ Создания ресурсов и их сопоставления наделению правами

Если запрос о назначении ресурса требует разрешения одного или нескольких должностных лиц предприятия, запускается рабочий процесс. Рабочий процесс координирует подтверждения, необходимые для выполнения запроса. Некоторые запросы о назначениях ресурсов требуют подтверждения одним должностным лицом; другие — подтверждения несколькими должностными лицами. В некоторых случаях запрос может быть выполнен без каких-либо подтверждений.

Поведением ресурсов в User Application управляют следующие бизнес-правила:

- ◆ Ресурсы могут назначаться только пользователю. Это не мешает выделению ресурсов контейнеру или группе на основе неявного назначения ролей. Однако назначение ресурсов может быть связано только с пользователем.
- ◆ Ресурсы могут назначаться только следующими способами:
 - ◆ Непосредственно через интерфейс пользователя.
 - ◆ Через запрос на обеспечение правами доступа.
 - ◆ Через запрос о назначении роли.
 - ◆ Через остальные средства интерфейса SOAP.
- ◆ Один и тот же ресурс может быть предоставлен пользователю несколько раз (если такая возможность задана в определении ресурса).
- ◆ С определением ресурса может быть связано не больше одного наделения правами.
- ◆ С определением ресурса может быть связана одна или несколько ссылок на одно и то же наделение правами. Эта возможность обеспечивает поддержку наделений правами, параметры которых представляют учетные записи с возможностью обеспечения правами доступа или разрешения в связанной системе.
- ◆ Параметры поддержки наделения правами могут быть заданы при проектировании (статически) или при запросе (динамически).

За настройку User Application для Вас и других пользователей предприятия отвечают проектировщик рабочего процесса и системный администратор. Схема управления для рабочего процесса, основанного на ресурсах, а также внешний вид форм могут варьироваться в зависимости от того, как определение подтверждения для рабочего процесса было сформулировано в модуле "Проектировщик для Identity Manager". Кроме того, то, что пользователь может видеть и делать, обычно определяется его должностными обязанностями и уровнем полномочий.

Ресурсы

Ресурс любого цифрового объекта (учетной записи пользователя, компьютера или базы данных), необходимого бизнес-пользователю, должен иметь возможность получения доступа. User Application предоставляет конечным пользователям удобный способ формирования запросов о необходимых ресурсах. Кроме того, приложение предоставляет инструменты, которые администраторы могут использовать для определения ресурсов.

Каждый ресурс сопоставляется наделению правами. С определением ресурса можно связать не более одного наделения правами. Определение ресурса может быть более одного раза связано с одним и тем же наделением правами с различными параметрами для каждого ресурса.

Запросы о ресурсах

Ресурсы могут назначаться только пользователям. Их нельзя назначить группе или контейнеру. Однако если группе или контейнеру назначена роль, пользователи из этой группы или контейнера могут автоматически получить доступ к ресурсам, связанным с данной ролью.

Запросы о ресурсах могут требовать подтверждения. Процесс подтверждения для ресурса может управляться определением запроса на обеспечение правами доступа или внешней системой путем задания кода состояния в запросе о ресурсе.

Если запрос о предоставлении ресурса инициирован путем назначения роли, возможно, что этот ресурс не будет предоставлен, даже если роль обеспечена правами доступа. Наиболее вероятной причиной этого является то, что не было предоставлено необходимых подтверждений.

Запрос о ресурсе может предоставить ресурс пользователю или аннулировать предоставление ресурса.

Драйвер сервиса ролей и ресурсов

Для управления фоновой обработкой ресурсов User Application использует драйвер сервиса ролей и ресурсов. Например, он управляет запросами о ресурсах, запускает рабочие процессы и инициирует процессы запросов обеспечения правами доступа к ресурсам.

15.2 Доступ к вкладке "Роли и ресурсы"

Чтобы получить доступ к вкладке *Роли и ресурсы*:

- 1 Щелкните *Роли и ресурсы* в программе User Application.

По умолчанию вкладка *Роли и ресурсы* показывает страницу *Каталог ролей*.

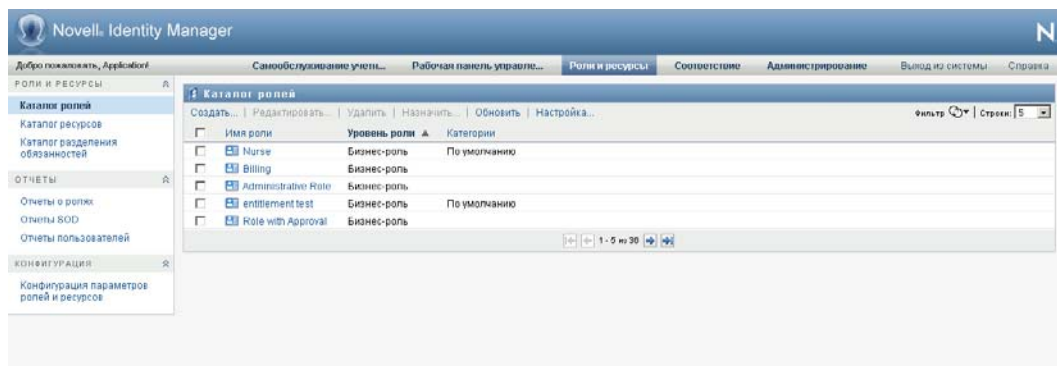

Если после перехода на другую вкладку пользовательского интерфейса Вы захотели вернуться, щелкните вкладку *Роли и ресурсы*, чтобы открыть ее снова.

15.3 Знакомство с функциями вкладки

В разделе описаны функции вкладки *Роли и ресурсы*, доступные по умолчанию. (Ваша вкладка может выглядеть иначе, если для Вашего предприятия была сделана специальная настройка; обратитесь к системному администратору или проектировщику рабочего процесса.)

В левой части вкладки *Роли и ресурсы* показывается меню действий, которые можно выполнять. Действия расположены в списке по категориям (*Роли и ресурсы*, *Отчеты* и *Конфигурация*):

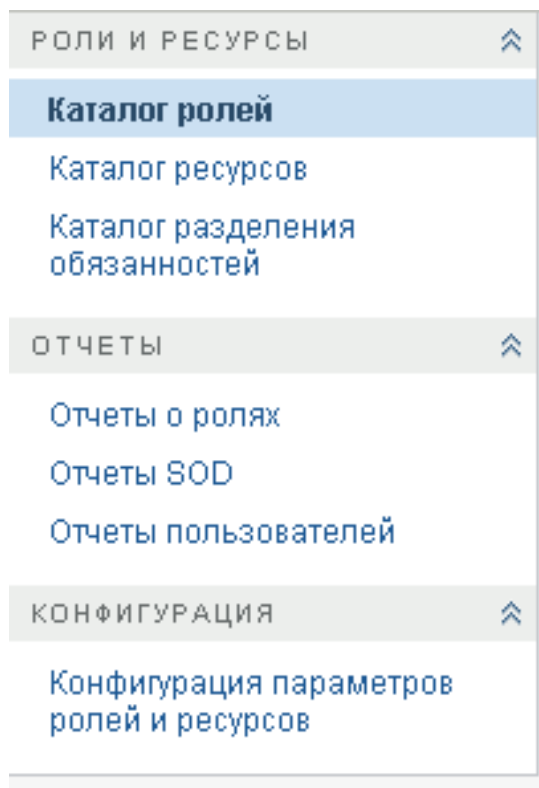

Некоторые пункты меню вкладки *Роли и ресурсы* могут быть недоступны, если у Вас нет прав доступа к навигации.

Если щелкнуть действие, справа отображается соответствующая ему страница. Обычно страница содержит окно с подробными сведениями о данном действии. Например, в нем могут быть отображены список или форма, чтобы можно было ввести данные или сделать выбор, как показано ниже:

Рисунок 15-2 Страница, отображаемая для действия

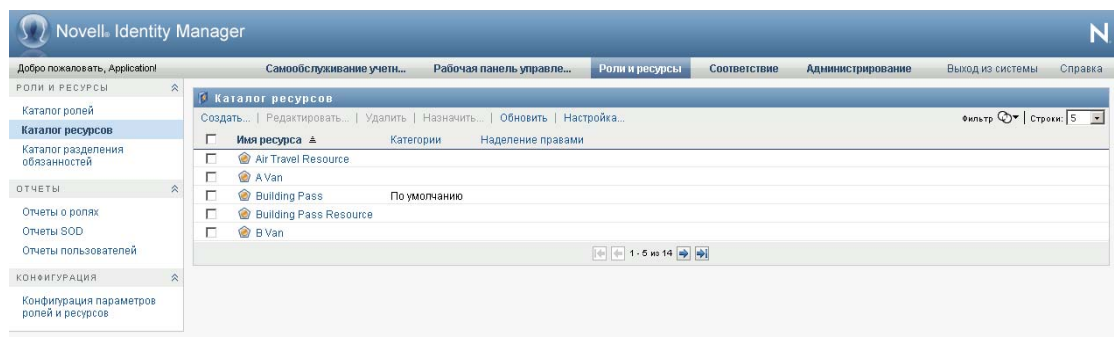

15.4 Действия, которые можно выполнять на вкладке "Роли и ресурсы"

Ниже дается краткая информация о действиях, по умолчанию доступных на вкладке *Роли и ресурсы*:

Таблица 15-2 Действия вкладки "Роли и ресурсы"

Категория	Действие	Описание
Роли и ресурсы	Каталог ролей	<p>Позволяет создавать, изменять и удалять роли. Также позволяет определять отношения ролей, связывать ресурсы с ролями и назначать роли пользователям, группам и контейнерам.</p> <p>Дополнительные сведения см.: Глава 16 "Управление ролями в User Application" на стр. 257.</p>
	Каталог ресурсов	<p>Позволяет создавать, изменять и удалять ресурсы. Кроме того, позволяет назначать ресурсы пользователям.</p> <p>Дополнительные сведения см.: Глава 17 "Управление ресурсами в User Application" на стр. 275.</p>
	Каталог SoD	<p>Позволяет определять ограничения разделения обязанностей (SoD). Ограничение SoD — это правило, согласно которому две роли становятся взаимоисключающими. Если пользователю назначена одна роль, ему не может быть назначена вторая роль пары, если для данного ограничения не разрешено исключение. Вы можете определить, будут ли исключения для ограничения разрешены всегда или только после выполнения процедуры утверждения.</p> <p>Дополнительные сведения см.: "Управление разделением обязанностей в User Application" на стр. 299.</p>

Категория	Действие	Описание
Отчетность для ролей	Отчеты для ролей	<p>Дает возможность создавать и просматривать отчеты, описывающие текущее состояние ролей и их назначений.</p> <p>Дополнительные сведения см.: Раздел 19.2, "Отчеты для ролей" на стр. 305.</p>
	Отчеты для SoD	<p>Дает возможность создавать и просматривать отчеты, описывающие текущее состояние ограничений, нарушений и утвержденных исключений для разделения обязанностей.</p> <p>Дополнительные сведения см.: Раздел 19.3, "Отчеты для SoD" на стр. 309.</p>
	Пользовательские отчеты	<p>Дает возможность создавать и просматривать отчеты, описывающие текущее состояние назначения пользователям ролей и полномочий.</p> <p>Дополнительные сведения см.: Раздел 19.4, "Пользовательские отчеты" на стр. 311.</p>
Конфигурация	Настройка параметров ролей и ресурсов	<p>Позволяет задать параметры администрирования подсистемы ролей и ресурсов.</p> <p>Дополнительные сведения см.: "Конфигурация параметров ролей и ресурсов" на стр. 317.</p>

15.5 Знакомство со значками, используемыми на вкладке "Роли и ресурсы"

При использовании вкладки *Роли и ресурсы* Вы видите во многих местах значки, которые несут важную информацию. Вот значки, которые Вы видите:

Рисунок 15-3 *Значки, используемые на вкладке "Роли и ресурсы"*

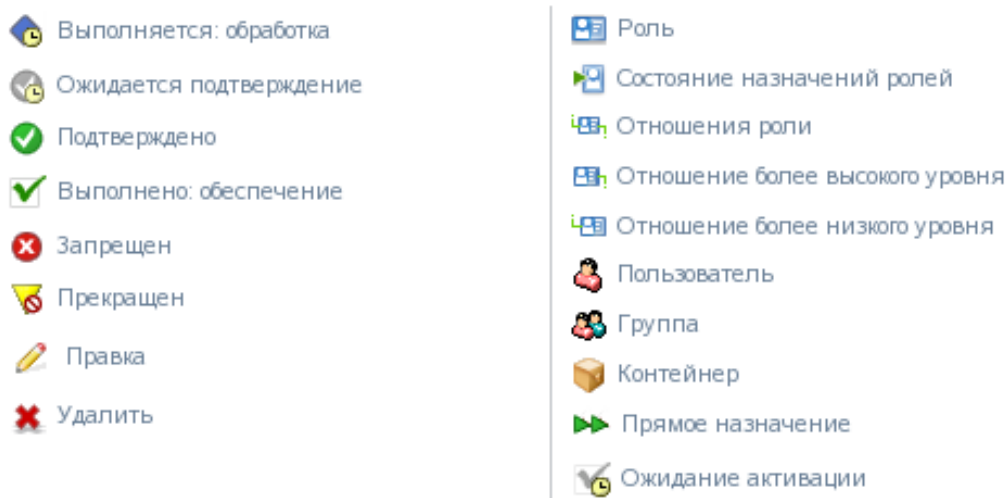

В таблице ниже приводится подробное описание значков, используемых на вкладке *Роли и ресурсы*:

Таблица 15-3 *Значки, используемые на вкладке "Роли и ресурсы"*

Значок	Описание
<i>Выполняется: обработка</i>	Указывает, что запрос роли все еще обрабатывается. Появляется на странице "Состояние запроса".
<i>Ожидает утверждения</i>	Указывает, что запрос роли ждет утверждения, либо для исключения разделения обязанностей, либо для самого назначения роли. Появляется на странице "Состояние запроса".
<i>Утвержден</i>	Указывает, что запрос роли был утвержден. Если обнаружено исключение разделения обязанностей, то это состояние может использоваться и как индикатор утверждения исключения. Появляется на странице "Состояние запроса".
<i>Выполнен: доступ предоставлен</i>	Указывает, что запрос роли утвержден и роль назначена получателю (пользователю, группе или контейнеру). Появляется на странице "Состояние запроса".
<i>Отклонен</i>	Указывает, что запрос роли был отклонен. Если обнаружено исключение разделения обязанностей, то это состояние можно использовать и как индикатор того, что исключение было отклонено. Появляется на странице "Состояние запроса".
<i>Прекращен</i>	Указывает, что обработка запроса роли была прервана до ее завершения, либо потому, что пользователь отменил запрос, либо потому, что в процессе обработки возникла ошибка. Появляется на странице "Состояние запроса".
<i>Роль</i>	Указывает, что объект — это роль. Появляется на странице "Состояние запроса".
<i>Более высокий уровень в отношении</i>	Указывает, что для текущей выбранной роли данная роль является ролью более высокого уровня, т. е. включает текущую выбранную роль в свой состав. Появляется на странице "Отношения роли".
<i>Более низкий уровень в отношении</i>	Указывает, что для текущей выбранной роли данная роль является ролью более низкого уровня, т. е. входит в состав текущей выбранной роли. Появляется на странице "Отношения роли".
<i>Пользователь</i>	Указывает, что объект — это пользователь. Появляется на странице "Назначение ролей".

Значок	Описание
<i>Группа</i>	Указывает, что объект — это группа. Появляется на странице "Назначение ролей".
<i>Контейнер</i>	Указывает, что объект — это контейнер. Появляется на странице "Назначение ролей".
<i>Прямое назначение</i>	Указывает, что текущему выбранному пользователю, группе или контейнеру роль была назначена непосредственно. Появляется на странице "Назначение ролей".
<i>Ожидает активации</i>	Указывает, что запрос роли обработан и утвержден, однако дата его активации еще не наступила. Появляется на странице "Состояние запроса".

Управление ролями в User Application

16

В разделе описаны возможности User Application в области управления ролями. Рассматриваются следующие темы:

- ♦ [Раздел 16.1, "Просмотр каталога ролей" на стр. 257](#)

16.1 Просмотр каталога ролей

Действие *Каталог ролей* на вкладке *Роли и ресурсы* интерфейса пользователя Identity Manager позволяет просматривать роли, ранее определенные в каталоге. Кроме того, оно позволяет создавать новые роли и изменять, удалять и назначать уже имеющиеся.

- ♦ [Раздел 16.1.1, "Просмотр ролей" на стр. 257](#)
- ♦ [Раздел 16.1.2, "Создание новых ролей" на стр. 259](#)
- ♦ [Раздел 16.1.3, "Изменение существующей роли" на стр. 268](#)
- ♦ [Раздел 16.1.4, "Удаление ролей" на стр. 268](#)
- ♦ [Раздел 16.1.5, "Назначение ролей" на стр. 269](#)
- ♦ [Раздел 16.1.6, "Обновление списка ролей" на стр. 272](#)
- ♦ [Раздел 16.1.7, "Настройка просмотра списка ролей" на стр. 272](#)

16.1.1 Просмотр ролей

- 1 Щелкните *Каталог ролей* в списке действий *Роли и ресурсы*.

User Application покажет список ролей, в настоящее время определенных в каталоге.

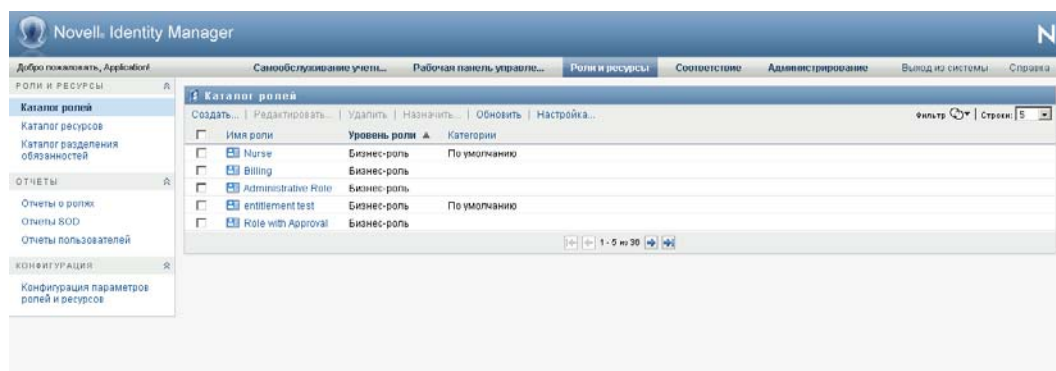

Фильтрация списка ролей

- 1 Нажмите кнопку *Фильтр просмотра* в правом верхнем углу экрана *Каталог ролей*.

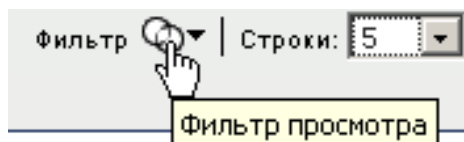

- 2 В диалоговом окне *Фильтр* введите строку для фильтрации по имени или описанию роли либо выберите один или несколько уровней или категорий ролей.

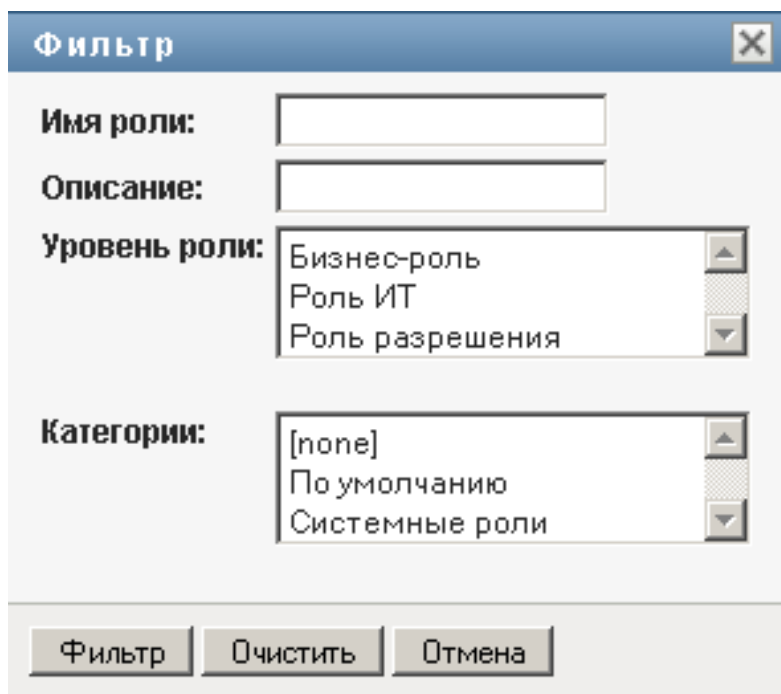

- 3 Щелкните *Фильтр*, чтобы применить критерии отбора.
- 4 Чтобы удалить текущий фильтр, нажмите *Сброс*.

Задание максимального числа ролей на странице

- 1 Щелкните выпадающий список *Строк* и выберите число строк, которое хотите видеть на каждой странице:

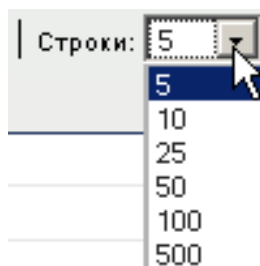

Прокрутка списка ролей

- 1 Для перехода между страницами списка ролей нажимайте кнопки "Далее", "Назад", "Первый" или "Последний" внизу списка:

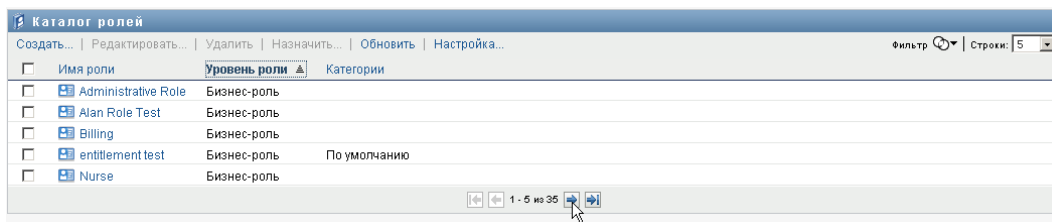

Сортировка списка ролей

Чтобы отсортировать список ролей:

- 1 Щелкните заголовок столбца, по которому хотите отсортировать список.

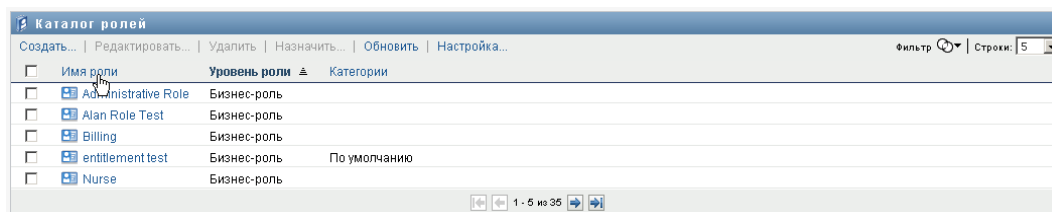

Индикатор в форме пирамидки показывает, какой столбец является новым столбцом сортировки. При сортировке по возрастанию индикатор сортировки показывается в обычном положении, вершиной вверх.

При сортировке по убыванию индикатор сортировки перевернут.

Первичный столбец сортировки определяется администратором.

При перезаписи первичного столбца сортировки новый столбец сортировки добавляется в список обязательных столбцов. Требуемые столбцы помечаются символом "звездочка" (*).

При изменении порядка сортировки списка ролей сделанная настройка сохраняется в хранилище вместе с Вашими пользовательскими настройками.

16.1.2 Создание новых ролей

- 1 Нажмите кнопку *Создать* вверху экрана *Каталог ролей*:

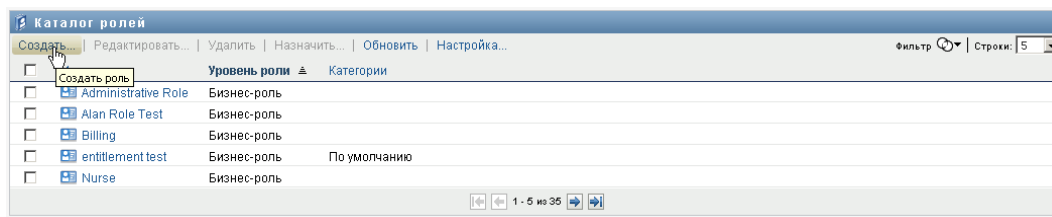

User Application покажет диалоговое окно "Создать роль":

2 Введите подробные сведения для определения роли, как описано ниже:

Таблица 16-1 Детали роли

Поле	Описание
Отображаемое имя	Текст, используемый при отображении имени роли в приложении User Application. При создании роли в поле <i>Отображаемое имя</i> нельзя использовать следующие символы: < > , ; \ " + # = / & * Можно перевести это имя на один из языков, поддерживаемых приложением User Application. См. дополнительные сведения: Таблица 1-1, "Стандартные кнопки" на стр. 27.
Описание	Текст, используемый для вывода описания роли в приложении User Application. Как и отображаемое имя, его можно перевести на любой язык, поддерживаемый User Application. См. дополнительные сведения: Таблица 1-1, "Стандартные кнопки" на стр. 27.
Уровень роли	(При изменении роли доступно только для чтения.) Выберите уровень роли в раскрывающемся списке. Уровни ролей определяются при помощи редактора "Проектировщик конфигурации ролей для Identity Manager".
Субконтейнер роли	(При изменении роли доступно только для чтения.) Место размещения объектов роли в драйвере. Контейнеры роли размещаются соответственно уровням ролей. User Application показывает только контейнеры ролей, расположенные на выбранном вами уровне ролей. Роль можно создать либо непосредственно на уровне роли, либо в контейнере в пределах уровня роли. Указывать контейнер роли не обязательно.
Категории	Позволяет использовать категории для организации ролей. Категории используются для фильтрации списков ролей. Категории доступны для множественного выбора.

Поле	Описание
<i>Владельцы</i>	Пользователи, определенные как владельцы определения роли. При формировании отчетов, связанных со справочником ролей, можно использовать фильтр с учетом владельца роли. Владелец роли не получает автоматически права на внесение изменений в определение роли.

3 Нажмите *Сохранить*, чтобы сохранить определение роли.

User Application показывает внизу окна несколько дополнительных вкладок, чтобы позволить завершить определение роли.

Определение отношений ролей

Вкладка *Отношения ролей* позволяет определить, как данная роль связана с вышестоящими и нижестоящими ролями иерархии. Эта иерархия дает возможность группировать права и ресурсы ролей более низкого уровня в роли более высокого уровня, упрощая задачу назначения прав. Допустимы следующие отношения:

- ♦ Роли самого верхнего уровня (бизнес-роли) могут содержать роли нижних уровней. Они не могут входить в состав других ролей. Если Вы выбрали роль высшего уровня, на странице "Отношения ролей" сможете добавить только отношение с ролями более низкого уровня (дочерними ролями).
- ♦ Роли среднего уровня (ИТ-роли) могут содержать роли более низкого уровня и, в свою очередь, входить в состав ролей более высокого уровня. Страница "Отношения ролей" позволяет добавить либо нижестоящую (дочернюю), либо вышестоящую (родительскую) роль.
- ♦ Роли самого нижнего уровня (роли-разрешения) могут входить в состав ролей более высокого уровня, но не могут содержать другие роли самого нижнего уровня. Страница "Отношения ролей" позволяет добавить только вышестоящую роль.

Чтобы определить отношения ролей:

- 1 Щелкните вкладку *Отношения ролей*.

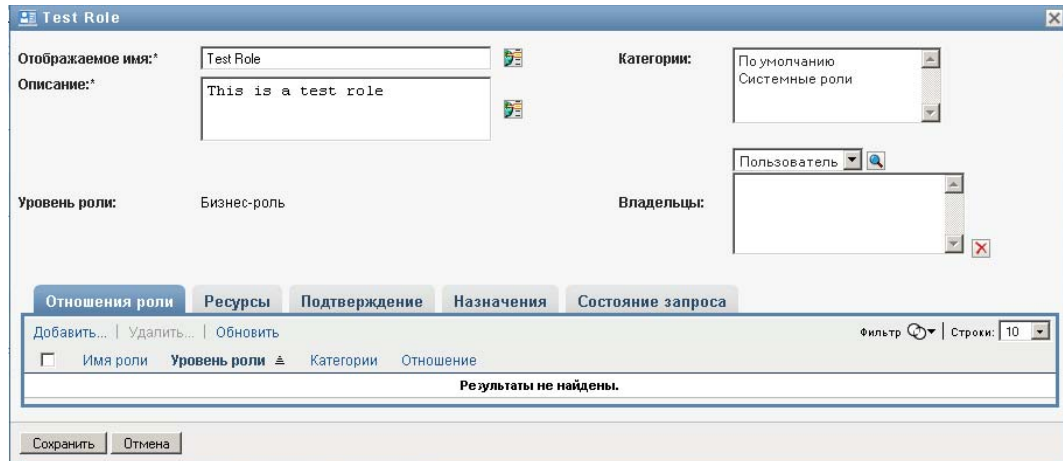

2 Нажмите кнопку *Добавить*.

Откроется диалоговое окно *Добавление отношения роли*.

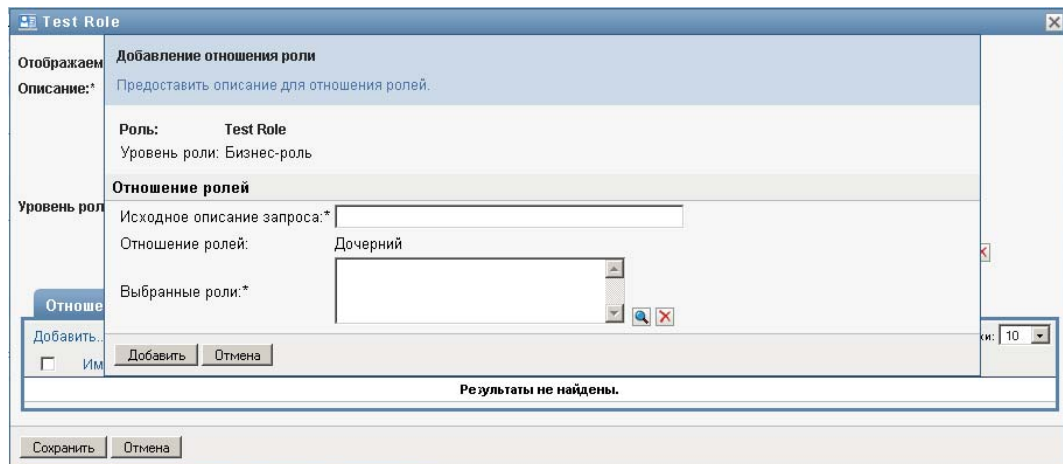

3 Введите текст описания отношения в поле *Исходное описание запроса*.

4 Укажите тип определяемого отношения, выбрав соответствующее значение в выпадающем списке *Отношение ролей*.

Если новая роль — ИТ-роль, выпадающий список *Отношение ролей* позволяет определить *Дочернее* или *Родительское* отношение. Если новая роль — бизнес-роль, выпадающий список *Отношение ролей* показывает текст только для чтения, говорящий о том, что это отношение является *Дочерним*, т. к. с бизнес-ролью могут быть связаны только нижестоящие роли. Если новая роль — роль разрешения, выпадающий список *Отношение ролей* показывает текст только для чтения, говорящий о том, что это отношение является *Родительским*, т. к. с ролью разрешения могут быть связаны только вышестоящие роли.

Список доступных для выбора ролей фильтруется в соответствии с выбранным Вами типом.

5 Используйте элемент "Выбор объектов" справа от поля *Выбранные роли* для выбора роли (ролей), которую хотите связать с новой ролью.

6 Нажмите кнопку *Добавить*.

Связывание ресурса с ролью

Чтобы связать ресурс с ролью:

- 1 Перейдите на вкладку *Ресурсы*.
- 2 Нажмите кнопку *Добавить*.

- Отображаемое имя:** Test Role
- Описание:** This is a test role
- Категория:** По умолчанию
- Уровень роли:** Бизнес-роль
- Владелец:** Пользователь

The 'Ресурсы' tab is selected, and the search results area shows 'Результаты не найдены.' (Results not found).

User Application открывает диалоговое окно *Добавить ассоциацию ресурса*.

- Заголовок:** Добавить ассоциацию ресурса
- Подзаголовок:** Выберите ресурс и укажите описание для ассоциации ресурса.
- Ресурс:** Dropdown menu
- Описание ассоциации:** Text field

Buttons for 'Добавить' and 'Отмена' are located at the bottom of the dialog.

- 3 Используйте элемент "Выбор объектов" для выбора нужного ресурса, затем введите текст объяснения причины связывания.

Мастер покажет страницу со сведениями о выбранном ресурсе: названием категории ресурсов, именем владельца, параметрами наделения правами.

Добавить ассоциацию ресурса
 Выберите ресурс и укажите описание для ассоциации ресурса.

Ресурс:*   

Описание ассоциации:*

Информация о ресурсе

Категории: По умолчанию
 Описание ресурса: test association
 Наделение правами: Отсутствуют

Если наделение правами требует статических значений параметров, которые описывают дополнительные атрибуты или несут подробную информацию о наделении правами, мастер показывает эти статические значения рядом с меткой *Значение наделения правами*. Если наделение правами требует динамических параметров, мастер показывает форму запроса о ресурсе с полями для динамических параметров, а также вспомогательными полями.

Шаг 2 из 2: Задание параметров ресурса.
 Описание ассоциации помогает описать привязку данного ресурса к роли.

Имя ресурса: **Талон на парковку**

Описание ассоциации*:

Сведения о ресурсе

Категория: -
 Описание ресурса: Талон на парковку
 Владельцы: -
 Наделение правами: Разрешение на парковку
 Значение наделения правами: [Значение задается в поле запроса ниже...]

Сведения о запросе на ресурс

Крытая автостоянка:*

VIP-парковка:* Да Нет

Действителен # дней:*

Примечание: VIP-парковка разрешена только для посетителей

- 4 В поле *Описание ассоциации* введите текст объяснения причины связывания ресурса с ролью.

5 Нажмите *Добавить*, чтобы связать выбранный ресурс с выбранной ролью.

Список *Ассоциации ресурсов* покажет ресурс, который Вы добавили к определению роли:

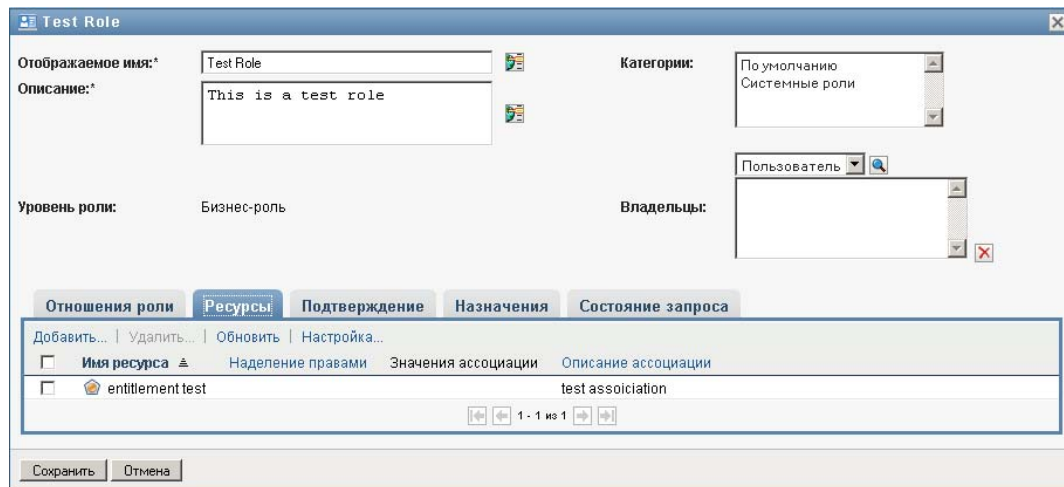

Что происходит с существующими назначениями роли. При добавлении новой связи ресурса с ролью, которая уже имеет назначенные объекты, система инициирует новый запрос для предоставления данного ресурса каждому из объектов.

Чтобы удалить связь ресурса с ролью:

- 1 Выберите нужную связь ресурса в списке *Ассоциации ресурсов*.
- 2 Нажмите *Удалить*.

Что происходит с существующими назначениями роли. При удалении связи ресурса с ролью, на которую уже назначены объекты, система инициирует новый запрос об аннулировании назначения ресурса для каждого из объектов.

Определение процесса подтверждения для роли

Чтобы определить процесс подтверждения для роли:

- 1 Перейдите на вкладку *Подтверждение*.
- 2 Введите сведения о процессе подтверждения, как описано ниже:

Таблица 16-2 Сведения о процессе подтверждения

Поле	Описание
Необходимо	Установите этот флажок, если требуется подтверждение роли по запросу и Вы хотите, чтобы процесс подтверждения выполнялся в соответствии с определением стандартного назначения роли. Если роль не требует подтверждения по запросу, сбросьте этот флажок.
Пользовательское подтверждение	Выберите эту опцию, если хотите использовать определение пользовательского подтверждения (определение запроса о предоставлении прав доступа). Используйте <i>Выбор объектов</i> , чтобы выбрать определение подтверждения.

Поле	Описание
<i>Стандартное подтверждение</i>	<p>Выберите эту опцию, если данная роль использует стандартное определение подтверждения назначения, заданное в конфигурации подсистемы ролей и ресурсов. В приведенном ниже поле <i>Определение подтверждения для назначения роли</i> имя определения для утверждения доступно только для чтения.</p> <p>Вы должны выбрать тип утверждения <i>Последовательный</i> или <i>Кворум</i>, а также действующих утверждающих.</p>
<i>Тип утверждения</i>	<p>Выберите <i>Последовательный</i>, если хотите, чтобы назначение роли было утверждено всеми пользователями, перечисленными в списке <i>Утверждающие</i>. Утверждающие участвуют в утверждении последовательно, в порядке их перечисления в списке.</p> <p>Выберите <i>Кворум</i>, если хотите, чтобы назначение роли было утверждено хотя бы частью пользователей, перечисленных в списке <i>Утверждающие</i>. Утверждение будет завершено, когда число утвердивших достигнет указанного процента.</p> <p>Например, если нужно, чтобы запрос считался утвержденным при условии, что его утвердил хотя бы один из четырех перечисленных в списке пользователей, то необходимо указать тип "Кворум", а значение процента — 25. Как вариант, Вы можете указать 100%, если все четверо утверждающих должны участвовать в утверждении параллельно. Допустимые значения — целые числа в диапазоне от 1 до 100.</p> <hr/> <p>СОВЕТ. Если на поля "Последовательный" и "Кворум" навести курсор мыши, появится текст, поясняющий их поведение.</p>
<i>Утверждающие</i>	<p>Выберите <i>Пользователь</i>, если задачу утверждения роли нужно назначить одному или нескольким пользователям. Выберите <i>Группа</i>, если задачу утверждения роли нужно назначить группе. Выберите <i>Контейнер</i>, если задачу утверждения роли нужно назначить контейнеру. Если задачу подтверждения требуется назначить роли, выберите <i>Роль</i>.</p> <p>Чтобы найти конкретного пользователя, группу, контейнер или роль, используйте элемент <i>Выбор объектов</i>. Чтобы изменить порядок расположения утверждающих в списке или удалить утверждающего, см. Раздел 1.4.4, "Действия обычного пользователя" на стр. 27.</p>

Назначение ролей

Подробнее о назначении ролей см. [Раздел 16.1.5, "Назначение ролей"](#) на стр. 269.

Проверка состояния запросов

Действие *Состояние запроса* позволяет увидеть состояние Ваших запросов о назначении ролей, в том числе прямых запросов, а также запросов о назначении ролей для групп или контейнеров, к которым Вы принадлежите. С его помощью можно увидеть текущее состояние

каждого запроса. Кроме того, это действие дает Вам возможность отозвать запрос, обработка которого еще не завершена или не была прервана, если Ваши намерения изменились и Вы не хотите, чтобы запрос был выполнен.

Действие *Состояние запроса* показывает все запросы о назначении ролей, в том числе те, которые выполняются, ожидают подтверждения, подтверждены, выполнены, отклонены или прерваны.

Для просмотра состояния запроса о назначении роли:

- 1 Перейдите на вкладку *Состояние запроса*.

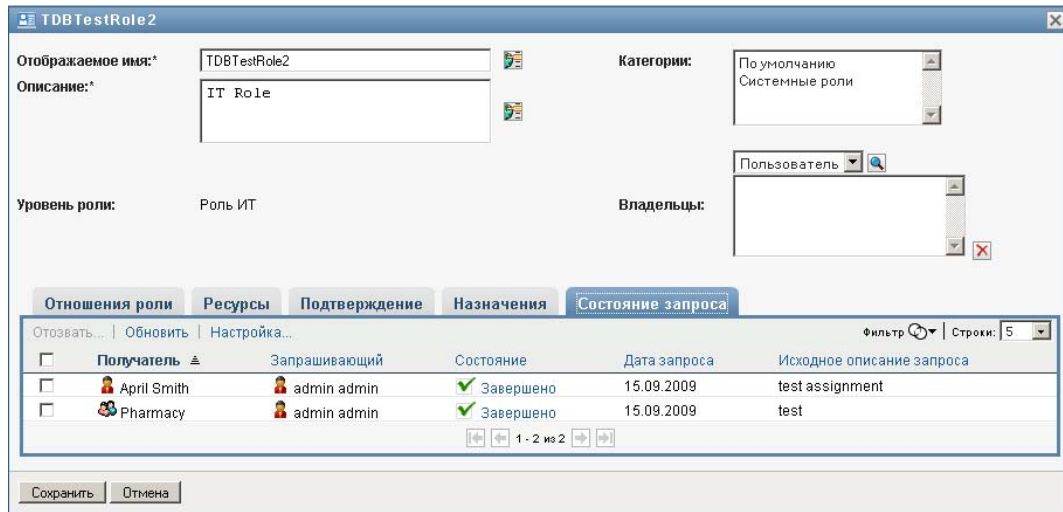

- 2 Чтобы увидеть подробные сведения о состоянии запроса, щелкните состояние:

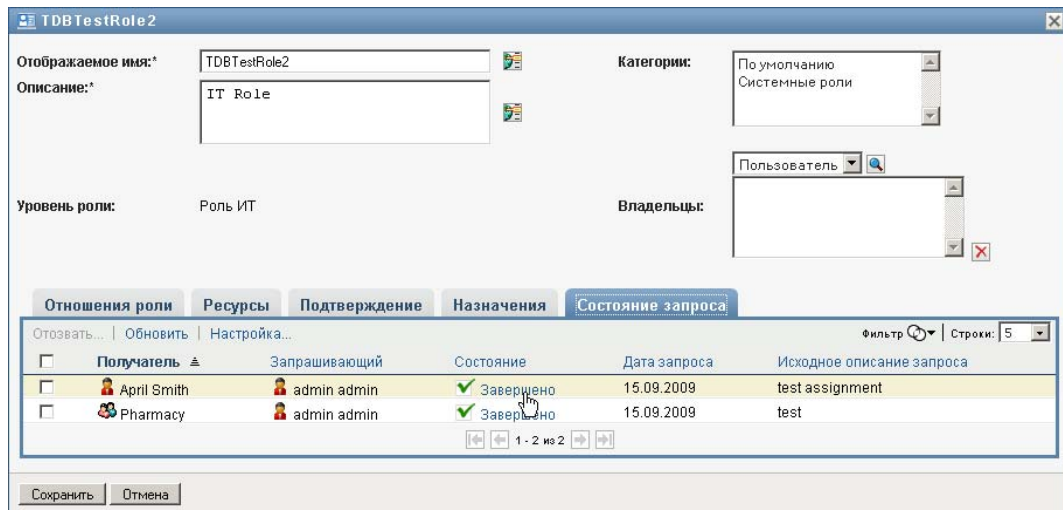

Откроется окно "Подробная информация о назначении":

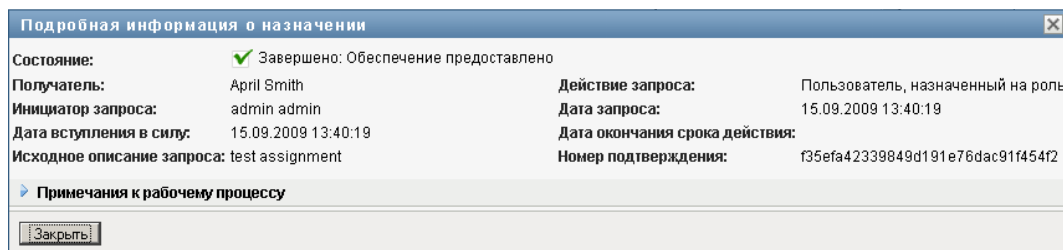

Подробнее о значениях состояний см. [Раздел 10.4, "Просмотр состояния запроса"](#) на стр. 176.

3 Чтобы отозвать запрос, выберите его и нажмите *Отозвать*.

Для отзыва запросов требуется разрешение.

Если запрос был завершен или прерван, при попытке отозвать его Вы увидите сообщение об ошибке.

16.1.3 Изменение существующей роли

1 Выберите ранее определенную роль и щелкните *Правка*.

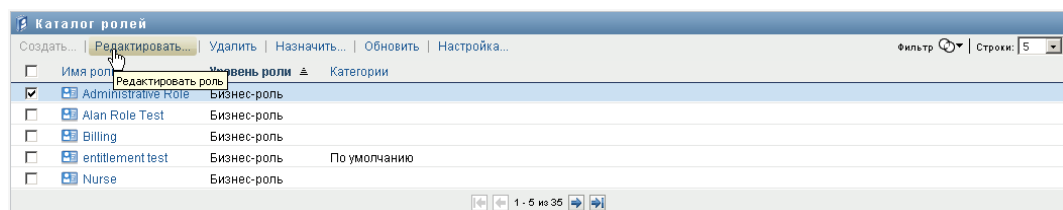

2 Внесите в настройки свои изменения и нажмите *Сохранить*.

Наделения правами, связанные с существующими ролями. Роли, определенные в более ранних выпусках модуля Novell Identity Manager Roles Based Provisioning Module, могут быть связаны с определенными политиками наделения правами. Если с ролью связаны определенные политики наделения правами, в интерфейсе пользователя будет отображаться вкладка *Наделение правами*, которая позволяет просматривать политики наделения правами, а также удалять их. Политики наделения правами работают и в данном выпуске, но теперь компания Novell рекомендует связывать их с ресурсами, а не с ролями.

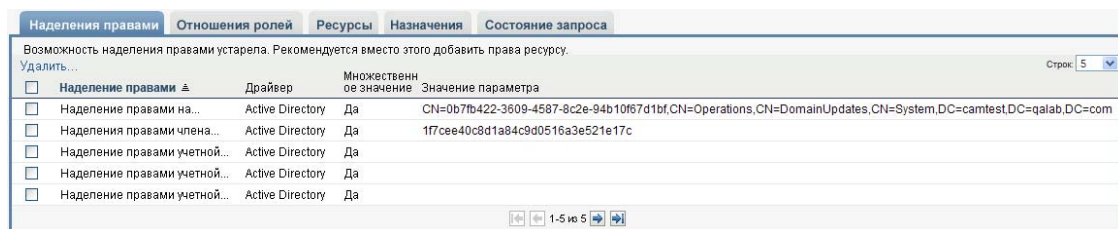

16.1.4 Удаление ролей

1 Выберите ранее определенную роль и нажмите *Удалить*.

Что происходит с существующими назначениями роли. При удалении роли, связанной с ресурсом, как и роли, на которую назначен один или несколько объектов, система удаляет назначение ресурса из каждого объекта, с которым связан данный ресурс.

ПРИМЕЧАНИЕ. Если вы удаляете роль, которой назначен какой-либо ресурс, или удаляете пользователя из этой роли, автоматически удаляются назначения ресурсов для пользователей с этой ролью, даже если эти ресурсы были ранее назначены непосредственно. Это происходит потому, что предполагается, что наиболее достоверным источником при назначении ресурса является контроллер этого ресурса, как показано с помощью следующего сценария:

1. Ресурс создается и назначается некоторому наделению правами.
2. Созданному ресурсу назначается некоторый пользователь.
3. Создается роль, которая привязывается к ресурсу, созданному на первом шаге.
4. Затем тот же самый пользователь назначается только что созданной роли.
5. Пользователь удаляется из роли.

В этом случае пользователь удаляется из ресурса, даже если этот ресурс был назначен непосредственно. Изначально назначение ресурса считается достоверным источником. Однако при назначении пользователя роли, которая связана с тем же самым ресурсом, эта роль становится достоверным источником.

Удаление ролей из ограничивающих условий разделения обязанностей. После удаления конфликтной роли, относящейся к ограничивающему условию разделения обязанностей, это условие появится в списке каталога разделения обязанностей и будет снабжено пометкой *Недопустимо* в квадратных скобках после имени, например *Ограничивающее условие разделения обязанностей врача и фармацевта [Недопустимо]*.

ПРЕДУПРЕЖДЕНИЕ. Менеджер ролей, имеющий разрешение "Удалить роль" для системных ролей (или контейнера, содержащего эти роли), может удалять системные роли. Системные роли не следует удалять. Если какая-либо из системных ролей удалена, работа User Application будет нарушена.

16.1.5 Назначение ролей

Роль можно назначить двумя способами:

- ♦ Из *Каталога ролей*
- ♦ Из диалогового окна *Редактировать роль*

Оба способа описаны ниже.

Назначение роли из каталога

- 1 Выберите ранее определенную роль в *Каталоге ролей* и нажмите *Назначить*.

User Application откроет диалоговое окно *Назначить роль*:

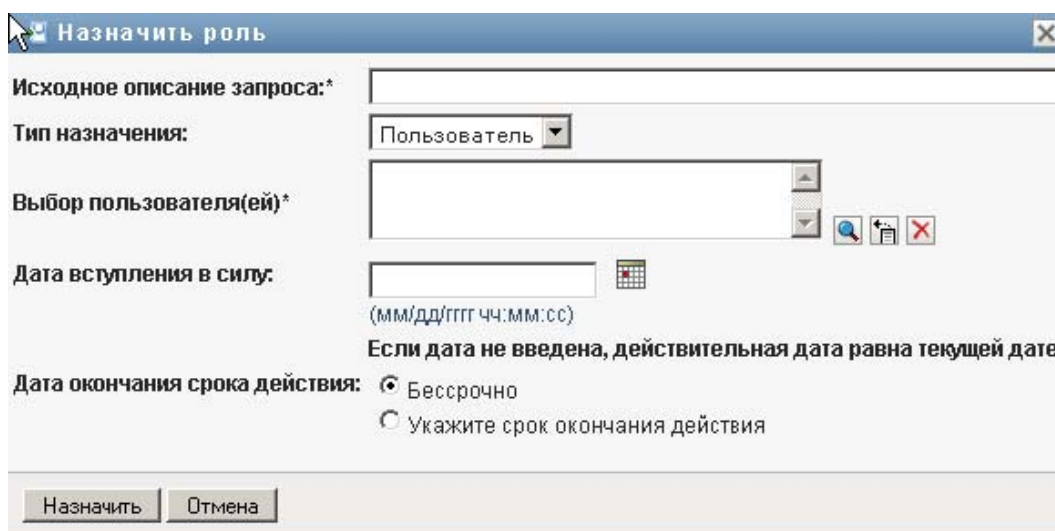

2 Заполните поля в диалоговом окне *Назначить роль*:

- 2a** В поле *Исходное описание запроса* введите текст описания причины запроса.
- 2b** В поле "Тип назначения" выберите *Пользователь*, *Группа* или *Контейнер*, чтобы показать, какому типу объектов будет назначена данная роль.
- 2c** С помощью элемента "Выбор объектов" введите строку поиска и нажмите "Поиск". Выберите пользователей, группы или контейнеры, которые хотите назначить.

Назначение роли нескольким объектам. Можно выбрать одного или несколько пользователей (или групп, контейнеров) для назначения роли. При выборе нескольких объектов все выбранные объекты получают одни и те же параметры назначения роли.

2d Укажите дату начала срока действия роли в поле *Дата вступления в силу*.

Дату можно ввести в формате *дд/мм/гггг чч:мм:сс* а (где "а" означает ДП или ПП). Можно также щелкнуть значок "Календарь" и выбрать дату во всплывающем окне "Календарь":

« сент. 2009 »						
П	В	С	Ч	П	С	В
31	1	2	3	4	5	6
7	8	9	10	11	12	13
14	15	16	17	18	19	20
21	22	23	24	25	26	27
28	29	30	1	2	3	4
5	6	7	8	9	10	11

2е Укажите дату истечения срока действия роли в поле *Дата окончания срока действия*.

Чтобы задать дату окончания срока действия, нажмите *Укажите срок окончания действия*. Дату можно ввести в формате *дд/мм/гггг чч:мм:сс а* (где *а* означает ДП или ПП). Можно также щелкнуть значок "Календарь" и выбрать дату во всплывающем окне "Календарь":

По умолчанию дата окончания срока действия установлена как *Бессрочно*, это значит, что данное назначение роли будет действовать неограниченное время.

3 Щелкните *Передать*.

Назначение роли в диалоговом окне "Редактировать роль"

1 Выберите роль в *Каталоге ролей* и нажмите *Правка*, чтобы открыть диалоговое окно *Редактировать роль*.

2 Перейдите на вкладку *Назначения*.

На вкладке *Назначения* показан список назначений на выбранную роль.

3 Чтобы добавить новое назначение, нажмите *Назначить*.

User Application откроет диалоговое окно *Назначить роль*:

Подробнее о работе с формой запроса о назначении ролей см. ["Назначение роли из каталога"](#) на стр. 269.

16.1.6 Обновление списка ролей

- 1 Щелкните *Обновить*.

16.1.7 Настройка просмотра списка ролей

Каталог ролей позволяет Вам выбирать и отменять выбор столбцов, а также менять порядок расположения столбцов в просматриваемом списке ролей. Это определяется настройкой в диалоговом окне "Настроить отображение каталога ролей". При изменении списка столбцов или изменении порядка их расположения эти настройки сохраняются в хранилище вместе с Вашими пользовательскими настройками.

Чтобы настроить просмотр столбцов:

- 1 Нажмите *Настроить* в *Каталоге ролей*:

User Application показывает список столбцов, выбранных для показа в данный момент, и список дополнительных столбцов, доступных для выбора.

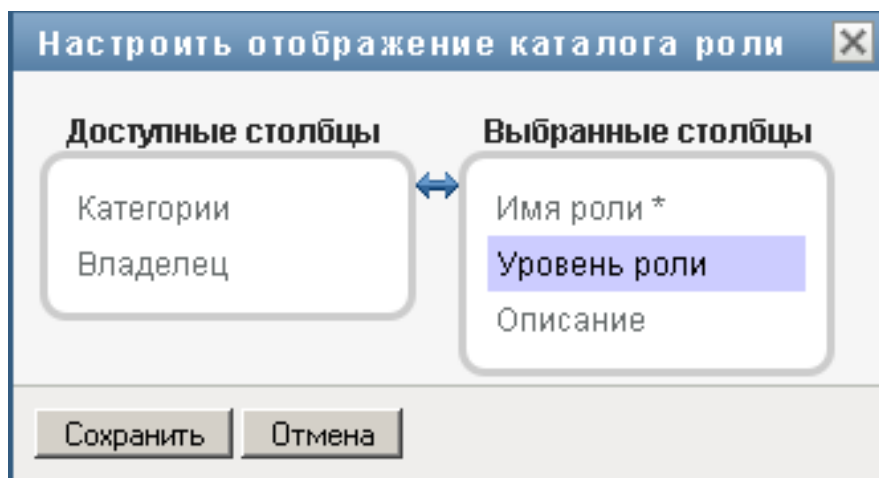

- 2** Чтобы включить в список показываемых дополнительный столбец, выберите его в списке *Доступные столбцы* и перетащите в поле со списком *Выбранные столбцы*.
Чтобы выбрать в списке несколько столбцов, удерживайте клавишу Ctrl и одновременно выбирайте столбцы. Чтобы выбрать несколько столбцов, стоящих в списке друг за другом, удерживайте клавишу Shift и одновременно выбирайте столбцы.
Порядок расположения столбцов на экране можно изменить, перемещая их вверх или вниз в поле со списком *Выбранные столбцы*.
- 3** Чтобы удалить столбец из списка показываемых, выберите его в списке *Выбранные столбцы* и перетащите в список *Доступные столбцы*.
Столбец *Имя роли* является обязательным и не может быть удален из списка ролей.
- 4** Нажмите кнопку *Сохранить*, чтобы сохранить изменения.

Управление ресурсами в User Application

17

В разделе описаны возможности User Application в области управления ресурсами. Рассматриваются следующие темы:

- ♦ [Раздел 17.1, "Просмотр каталога ресурсов" на стр. 275](#)

17.1 Просмотр каталога ресурсов

Действие *Каталог ресурсов* на вкладке *Роли и ресурсы* интерфейса пользователя Identity Manager позволяет просматривать ресурсы, ранее определенные в каталоге. Также оно позволяет создавать новые ресурсы и изменять, удалять и назначать имеющиеся ресурсы.

- ♦ [Раздел 17.1.1, "Просмотр ресурсов" на стр. 275](#)
- ♦ [Раздел 17.1.2, "Создание ресурсов" на стр. 277](#)
- ♦ [Раздел 17.1.3, "Изменение существующего ресурса" на стр. 293](#)
- ♦ [Раздел 17.1.4, "Удаление ресурсов" на стр. 294](#)
- ♦ [Раздел 17.1.5, "Назначение ресурсов" на стр. 294](#)
- ♦ [Раздел 17.1.6, "Обновление списка ресурсов" на стр. 296](#)
- ♦ [Раздел 17.1.7, "Настройка просмотра списка ресурсов" на стр. 296](#)

17.1.1 Просмотр ресурсов

- 1 Щелкните *Каталог ресурсов* в списке действий *Роли и ресурсы*.

User Application покажет список ресурсов, в настоящее время определенных в каталоге.

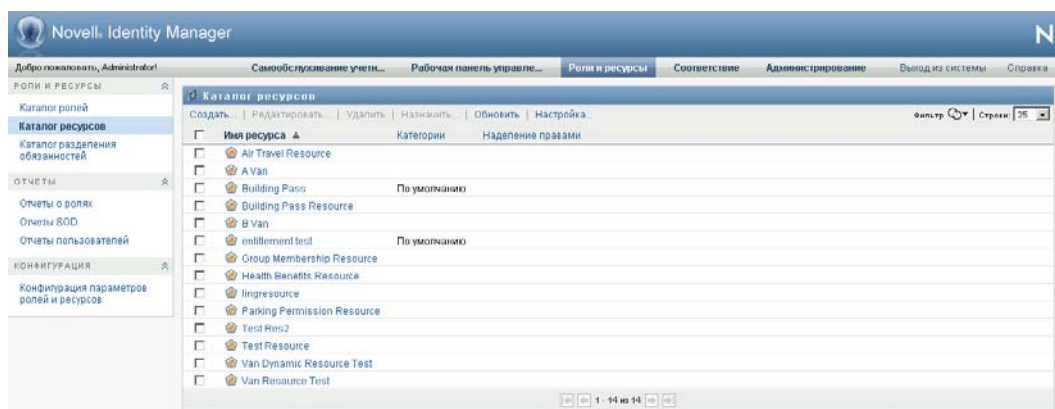

Фильтрация списка ресурсов

- 1 Нажмите кнопку *Фильтр просмотра* в правом верхнем углу экрана *Каталог ресурсов*.

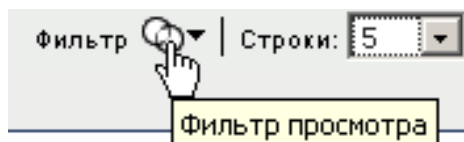

- 2 В диалоговом окне *Фильтр* введите строку фильтрации по имени или описанию ресурса, или выберите одну или несколько категорий, ресурсы которых хотите видеть. Нажмите *Фильтр*:

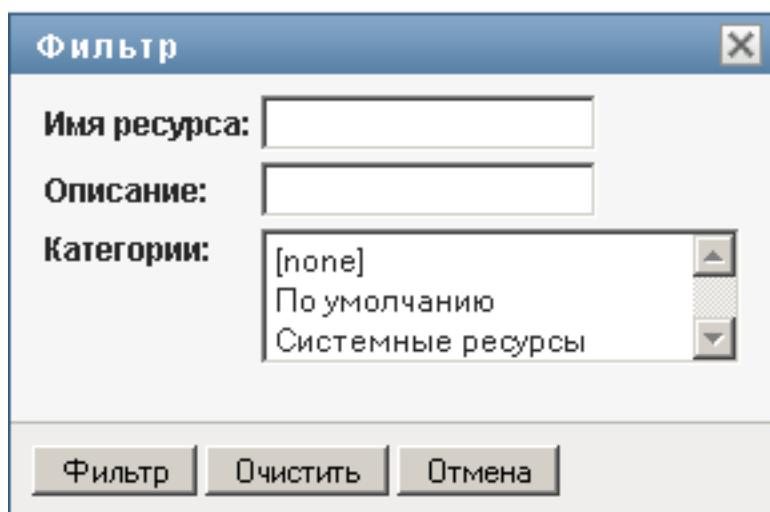

- 3 Чтобы удалить текущий фильтр, нажмите *Очистить*.

Задание максимального числа ресурсов на странице

- 1 Щелкните выпадающий список *Строк* и выберите число строк, которое хотите видеть на каждой странице:

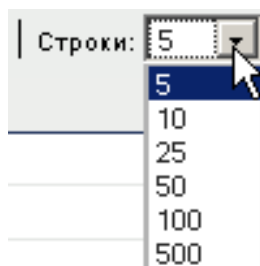

Прокрутка списка ресурсов

- 1 Для перехода между страницами списка ресурсов нажимайте кнопки "Далее", "Назад", "Первый" или "Последний" внизу списка.

Сортировка списка ресурсов

Чтобы отсортировать список ресурсов:

- 1 Щелкните заголовок столбца, по которому хотите отсортировать список.

Индикатор в форме пирамидки показывает, какой столбец является новым столбцом сортировки. При сортировке по возрастанию индикатор сортировки показывается в обычном положении, вершиной вверх.

При сортировке по убыванию индикатор сортировки перевернут.

Первичный столбец сортировки определяется администратором.

При перезаписи первичного столбца сортировки новый столбец сортировки добавляется в список обязательных столбцов. Требуемые столбцы помечаются символом "звездочка" (*).

При изменении порядка сортировки списка задач сделанная настройка сохраняется в хранилище вместе с Вашими пользовательскими настройками.

17.1.2 Создание ресурсов

- 1 Нажмите кнопку *Создать* вверху экрана *Каталог ресурсов*:

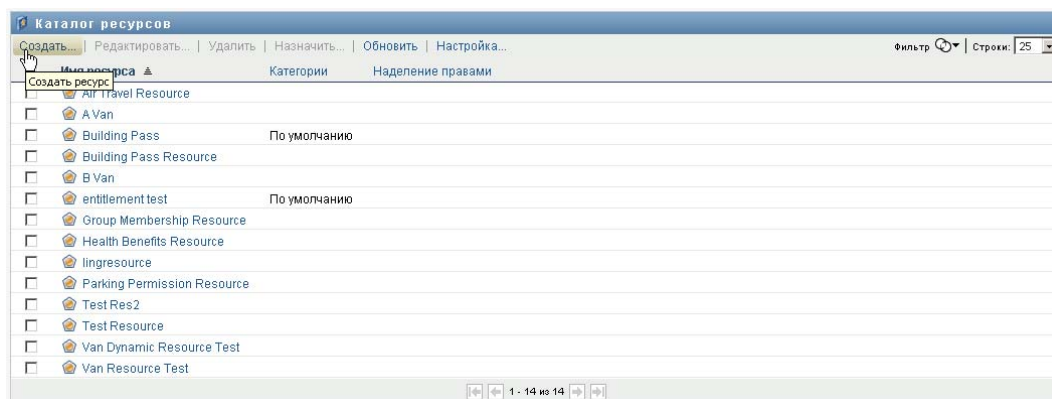

User Application покажет диалоговое окно "Создать ресурс":

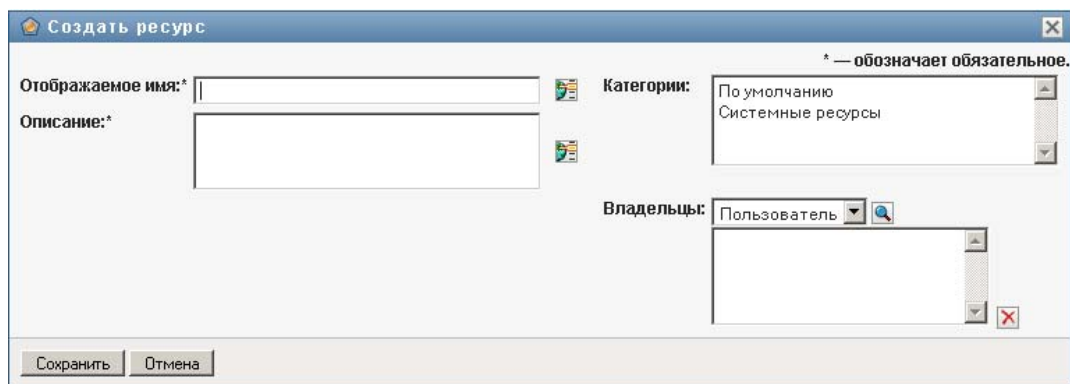

- 2 Введите подробные сведения для определения ресурса, как описано ниже:

Поле	Описание
<i>Отображаемое имя</i>	Текст, используемый при показе имени ресурса в User Application. При создании ресурса в поле <i>Отображаемое имя</i> нельзя использовать следующие символы: < > , ; \ " + # = / & * Можно перевести это имя на один из языков, поддерживаемых приложением User Application. См. дополнительные сведения: Таблица 1-1, "Стандартные кнопки" на стр. 27.
<i>Описание</i>	Текст, используемый для вывода описания роли в приложении User Application. Как и отображаемое имя, его можно перевести на любой язык, поддерживаемый User Application. См. дополнительные сведения: Таблица 1-1, "Стандартные кнопки" на стр. 27.
<i>Категории</i>	Позволяет категоризировать ресурсы для их упорядочения. Категории используются для фильтрации списков ресурсов. Категории доступны для множественного выбора.
<i>Владельцы</i>	Пользователи, назначенные владельцами определений ресурсов. Владелец ресурса не получает автоматически права на внесение изменений в определение ресурса.

3 Нажмите *Сохранить*, чтобы сохранить определение роли.

User Application показывает внизу окна несколько дополнительных вкладок, чтобы позволить завершить определение ресурса.

Определение наделения правами для назначения ресурса

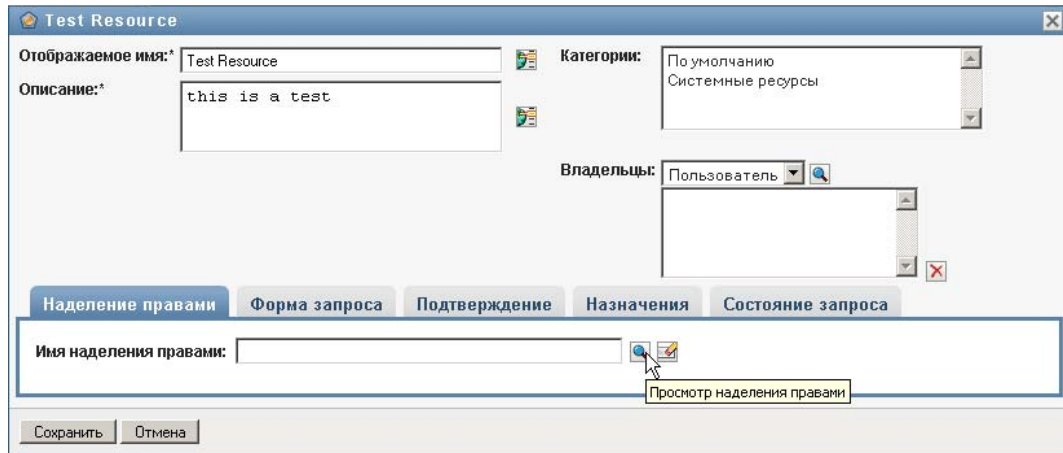

- 1 Перейдите на вкладку *Наделение правами*.
- 2 Нажмите *Просмотр наделения правами*, чтобы выбрать наделение правами:

User Application покажет древовидный список доступных наделений правами:

Просмотр наделения правами

Выбрать наделение правами для назначения в рамках ресурса.

 **Ошибка:** Не найдены наделения правами. Либо у вас нет разрешения на привязку к наделениям правами, либо наделения правами не настроены для назначения ресурсов. Подробности см. в документации. 

OK

Отмена

Список позволяет найти все драйверы и наделения правами в наборе драйверов User Application.

ПРИМЕЧАНИЕ. Если Вы неправильно настроили ресурс DigXML, при доступе к странице *Просмотр наделения правами* для выбора наделения правами Вы увидите сообщение о том, что Вы не настроили свои наделения правами для сопоставления ресурсов.

- 3 Выберите наделение правами, которое хотите использовать, и нажмите *OK*.

Вкладка *Наделение правами* показывает сведения о любых параметрах, которые могут потребоваться для наделения правами:

4 Введите сведения о привязках наделения правами. Сведения меняются в зависимости от типа наделения правами, которое Вы связываете с ресурсом:

Тип наделения правами	Описание
Наделение правами без параметров	<p>Наделение правами может не иметь значения параметров. Например, ресурс может быть привязан к наделению правами под названием "Медицинская страховка", которое просто дает получателю право на медицинское обслуживание. Этот тип наделения правами отличается фиксированным поведением и поэтому не требует от запрашивающего дополнительной информации.</p> <p>При привязке к наделению правами без параметров не требуется дополнительной настройки.</p>

Тип наделения правами	Описание
Наделение правами с параметрами в свободной форме	<p data-bbox="836 260 1360 464">Наделение правами, требующее указания значений параметров в виде свободной строки в запросе. Например, ресурс можно привязать к наделению правами под названием "Одежда", которое позволяет запрашивающему задать значение, представляющее любимый цвет.</p> <p data-bbox="836 485 1360 604">Можно задать значение при конструировании, когда Вы определяете ресурс, или позволить пользователю назначить значение во время запроса.</p> <p data-bbox="836 625 1360 709">См. дополнительные сведения: "Привязка к наделению правами с параметром в свободной форме" на стр. 283.</p>
Наделение правами с одним параметром	<p data-bbox="836 730 1360 1052">Наделение правами, требующее ввода значения одного параметра. Например, можно привязать ресурс к наделению правами под названием "Разрешение на парковку", которое позволяет запрашивающему выбрать место парковки. Допустимые значения приводятся в списке наделения правами, который может включать статический список значений, определяемый администратором, или динамический список значений, генерируемый LDAP.</p> <p data-bbox="836 1073 1360 1192">Можно задать значение при конструировании, когда Вы определяете ресурс, или позволить пользователю назначить значение во время запроса.</p> <p data-bbox="836 1213 1360 1297">См. дополнительные сведения: "Привязка к наделению правами с одним параметром" на стр. 284.</p>

Тип наделения правами	Описание
Наделение правами с несколькими параметрами	<p>Наделение правами, требующее ввода одного или нескольких параметров. Например, можно привязать ресурс к наделению правами под названием "Пропуск в здание", которое позволяет запрашивающему выбрать одно или несколько зданий. Допустимые значения приводятся в списке наделения правами, который может включать статический список значений, определяемый администратором, или динамический список значений, генерируемый LDAP.</p> <p>Можно задать значение при конструировании, когда Вы определяете ресурс, или позволить пользователю назначить значение во время запроса.</p> <p>См. дополнительные сведения: "Привязка к наделению правами с несколькими параметрами" на стр. 285.</p>

Привязка к наделению правами с параметром в свободной форме

- 1 Для назначения статического значения параметра во время конструирования выберите *Назначить значение наделения правами сейчас*.

Введите свободное значение параметра для ресурса:

Назначение правами | Форма запроса | Подтверждение | **Назначения** | Состояние запроса

Имя наделения правами:

Описание наделения правами: Авиаперелет

Подробная информация о значении наделения правами

Наделение правами **Авиаперелет** позволяет пользователю ввести любое значение.

Назначить значение наделения правами сейчас:
 Разрешить пользователю присваивать значения наделения правами при запросе на ресурс:

Статическое значение

Выбранные значения.*

- 2 Чтобы назначить динамическое значение при запросе, выберите *Разрешить пользователю присваивать значения наделения правами при запросе на ресурс*.

2a Укажите метку, которую пользователь увидит при запросе на ресурс:

- 2b** Чтобы задать метку, нажмите кнопку *Добавить значение отображения языка* и введите на иностранном языке текст метки:

Привязка к наделению правами с одним параметром

- 1** Для назначения статического значения параметра во время конструирования выберите *Назначить значение наделения правами сейчас*.
Выберите одно значение из списка наделений правами по умолчанию:
- 2** Чтобы назначить динамическое значение при запросе, выберите *Разрешить пользователю присваивать значения наделения правами при запросе на ресурс*.
 - 2a** Укажите метку, которую пользователь увидит при запросе на ресурс.
 - 2b** Чтобы задать метку, нажмите кнопку *Добавить значение отображения языка* и введите на иностранном языке текст метки.
 - 2c** В выпадающем списке *Отобразить значения из списка наделения правами* выберите список, который хотите использовать для показа допустимых величин.

Для наделения правами или запроса, определенного администратором, допустимые величины выбираются из списка, определенного в наделении правами. Значения сначала загружаются в таблицы баз данных для сопоставления кода, чтобы Вы могли предоставить пользователям удобные метки и строки, переведенные на другие языки. Сразу после загрузки эти таблицы могут использоваться как источники для создания дополнительных списков наделения правами.

По умолчанию User Application создает список наделения правами, включающий все строки. Если Вы хотите показать только выбранные строки, можно создать другие списки наделения правами.

Привязка к наделению правами с несколькими параметрами

- 1 Для назначения статического значения при конструировании выберите *Назначить значение наделения правами сейчас*.

Для выбора значений наделения правами используйте элемент "Выбор объектов":

Наделение правами | Форма запроса | Подтверждение | Назначения | Состояние запроса

Entitlement Name: Пропуск в здание

Entitlement Description: Разрешение на проход в здание

Подобная информация о значении наделения правами

Разрешение **Пропуск в здание** представляет список заданных значений для выбора. Для пользователя может быть задано несколько значений.

Назначить значение наделения правами сейчас:

Разрешить пользователю присваивать значения наделения правами при запросе на ресурс:

Статическое значение

Динамическое значение:*

Щелкните, чтобы открыть выбор объектов

- 2 Выберите в списке наделения правами по умолчанию одно или несколько значений:

Значения наделения правами

Выберите параметры наделения правами из таблицы.

<input type="checkbox"/>	Имя	Описание
<input type="checkbox"/>	Cambridge Office	
<input type="checkbox"/>	Waltham Office	

Выбранные значения:

Добавить | Отмена

- 3 Чтобы назначить динамическое значение при запросе, выберите *Разрешить пользователю присваивать значения наделения правами при запросе на ресурс*.
 - 3a Укажите метку, которую пользователь увидит при запросе на ресурс:
 - 3b Чтобы задать метку, нажмите кнопку *Добавить значение отображения языка* и введите на иностранном языке текст метки:
 - 3c В выпадающем списке *Отобразить значения из списка наделения правами* выберите список, который хотите использовать для показа допустимых величин.

- 3d** Установив флажок *Разрешить пользователю запрашивать несколько наделений правами*, выбрав более одного значения, укажите, может ли пользователь выбрать несколько значений.

Наделение правами: Пропуск в здание

Описание наделения правами: Разрешение на доступ в здание.

Подробная информация о значении наделения правами

Наделение правами **Пропуск в здание** представляет список значений для выбора. Для пользователя может быть задано несколько значений.

Назначить значение наделения правами сейчас:

Разрешить пользователю присваивать значения наделения правами при запросе на ресурс:

Динамическое значение

Метка для поля значения:* Здания

Отобразить значения из списка наделения правами:* Разрешение на доступ в здание

Разрешить пользователю запрашивать назначения путем выбора более одного значения.

Поскольку определение наделения правами позволяет сделать несколько назначений, можно указать, хотите ли вы, чтобы ресурс также позволял сделать несколько назначений.

Определение формы запроса

Форма запроса о ресурсе показывает два различных типа полей:

- ♦ Поля параметров наделения правами, представляющие параметры наделения правами, значения которых пользователь может указать при запросе.
- ♦ Вспомогательные поля, позволяющие предоставить дополнительную информацию, которая может помочь подтверждающему принять решение о подтверждении или запрете в ответ на запрос.

Вкладка *Форма запроса* показывает оба типа полей и предоставляет пользователю интерфейс для создания и редактирования вспомогательных полей.

Кроме полей, которые показываются на вкладке *Форма запроса*, форма запроса всегда включает следующие обязательные поля:

- ♦ *Пользователь*
- ♦ *Причина*

Все поля формы запроса показываются на форме подтверждения в режиме "только для чтения".

Чтобы определить форму запроса:

- 1 Перейдите на вкладку *Форма запроса*.

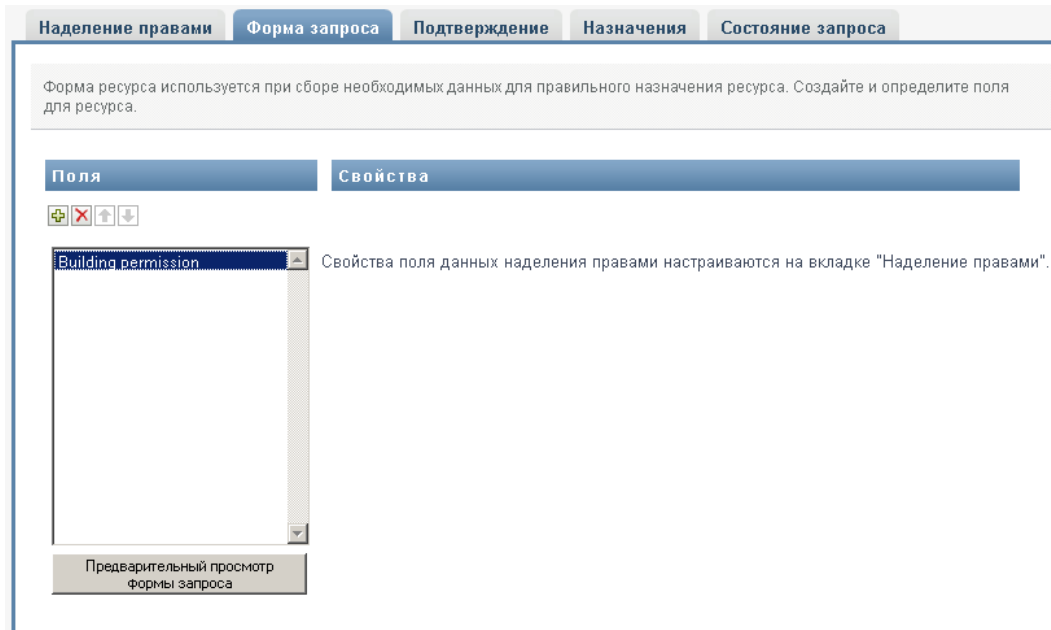

На вкладке *Форма запроса* выводится список полей, соответствующих параметрам наделения правами, значения которых должны быть заданы при запросе. Свойства полей параметров наделения правами настраиваются на вкладке "Действие". Нельзя изменить поведения полей, представляющих параметры наделения правами.

2 Чтобы добавить вспомогательное поле:

2a Щелкните знак "+" (плюс), чтобы добавить новое поле:

2b Вкладка *Форма запроса* добавит в список полей новое поле (с меткой по умолчанию *Метка поля 1*) и покажет панель "Свойства", чтобы позволить Вам определить характеристики поля:

Наделение правами **Форма запроса** Подтверждение Назначения Состояние запроса

Форма ресурса используется при сборе необходимых данных для правильного назначения ресурса. Создайте и определите поля для ресурса.

Поля

✚ ✕ ⬆ ⬇

Building permission
 Метка поля 1

Предварительный просмотр формы запроса

Свойства

Назначить значение: Сейчас

При запросе на ресурс

Метка отображения:*

Значение данных:*

Значение должно быть следующего типа:

Значение необходимо выбрать из списка:

2c Чтобы сразу же назначить значение вспомогательного поля, нажмите *Сейчас*.

Свойства

Назначить значение: Сейчас

При запросе на ресурс

Метка отображения:*

Тип данных:*

Значение данных:*

Скрыть

Введите отображаемую метку для поля, а также тип данных и значение. Поддерживаются следующие типы данных:

Тип данных	Описание
Логический	Логический тип данных, имеющий два возможных значения: true (истина) или false (ложь).
Целое число	Последовательность натуральных чисел.
Список	Набор предопределенных величин, из которого выбирается значение.

Тип данных	Описание
Строка	Последовательность значений, представляющая собой текст.

Чтобы скрыть значение на форме запроса, нажмите *Скрыть*. Поле, скрытое на форме запроса, остается видимым на форме подтверждения.

- 2d** Чтобы позволить пользователю присвоить значение при запросе, щелкните *При запросе на ресурс*.

Свойства

Назначить значение: Сейчас

При запросе на ресурс

Метка отображения:* 

Значение данных:* Значение должно быть следующего типа: 

Значение необходимо выбрать из списка: 

Установите метку для поля и укажите, должно ли значение относиться к конкретному типу данных или выбираться из списка.

Определение параметров процесса подтверждения

Чтобы определить процесс подтверждения:

- 1** Перейдите на вкладку *Подтверждение*.

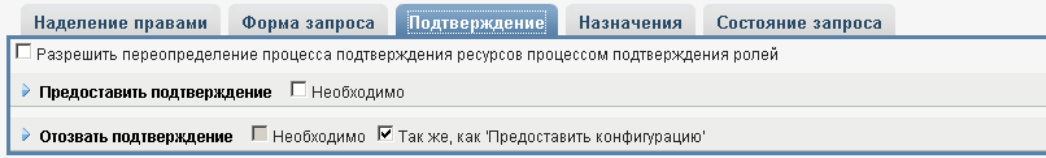

- 2** Укажите, может ли процесс подтверждения для ресурса быть переопределен процессом подтверждения для роли, установив или сбросив флажок *Разрешить переопределение процесса подтверждения ресурсов процессом подтверждения ролей*.

Если установлен флажок *Разрешить переопределение процесса подтверждения ресурсов процессом подтверждения ролей*, процесс подтверждения роли всегда будет переопределять процесс подтверждения ресурса при каждом связывании ресурса с ролью. После подтверждения связанной роли ресурс автоматически обеспечивается правами доступа без необходимости какого-либо подтверждения.

3 Определите процесс подтверждения операции предоставления прав доступа, как описано ниже:

3a Откройте раздел *Предоставить подтверждение* вкладки *Подтверждение*.

3b Укажите сведения о подтверждении, как описано ниже:

Поле	Описание
<i>Необходимо</i>	Выберите это поле, если ресурс требует подтверждения при запросе. Откажитесь от выбора этого поля, если ресурс не требует подтверждения при запросе.
<i>Пользовательское подтверждение</i>	При выборе опции <i>Пользовательское подтверждение</i> необходимо выбрать пользовательское определение подтверждения назначения ресурса. Это имя запроса на обеспечение правами доступа, исполняемого при запросе ресурса.
<i>Стандартное подтверждение</i>	При выборе опции <i>Стандартное подтверждение</i> ресурс использует стандартное определение подтверждения назначения ресурса, заданное в настройках подсистемы ресурсов.

Поле	Описание
Тип утверждения	<p>Выберите <i>Последовательный</i>, если хотите, чтобы назначение роли было утверждено всеми пользователями, перечисленными в списке <i>Утверждающие</i>. Утверждающие участвуют в утверждении последовательно, в порядке их перечисления в списке.</p> <p>Выберите <i>Кворум</i>, если хотите, чтобы назначение роли было утверждено хотя бы частью пользователей, перечисленных в списке <i>Утверждающие</i>. Утверждение будет завершено, когда число утвердивших достигнет указанного процента.</p> <p>Например, если нужно, чтобы запрос считался утвержденным при условии, что его утвердил хотя бы один из четырех перечисленных в списке пользователей, то необходимо указать тип "Кворум", а значение процента — 25. Как вариант, Вы можете указать 100%, если все четверо утверждающих должны участвовать в утверждении параллельно. Допустимые значения — целые числа в диапазоне от 1 до 100.</p> <hr/> <p>СОВЕТ. Кнопка "Информация" выводит текст описания типов подтверждений.</p>
Утверждающие	<p>Выберите <i>Пользователь</i>, если задачу утверждения роли нужно назначить одному или нескольким пользователям. Выберите <i>Группа</i>, если задачу утверждения роли нужно назначить группе. Если задачу подтверждения требуется назначить роли, выберите <i>Роль</i>.</p> <p>Чтобы найти конкретного пользователя, группу или роль, используйте кнопки <i>Выбор объектов</i> или <i>История</i>. Чтобы изменить порядок расположения утверждающих в списке или удалить утверждающего, см. Раздел 1.4.4, "Действия обычного пользователя" на стр. 27.</p>

- 4 Определите процесс подтверждения операции отзыва, как описано ниже:
- 4a Откройте раздел *Отозвать подтверждение* вкладки "Подтверждение".
 - 4b Укажите сведения о подтверждении, как описано ниже:

Поле	Описание
<i>Необходимо</i>	Выберите это поле, если ресурс требует подтверждения при запросе. Откажитесь от выбора этого поля, если ресурс не требует подтверждения при запросе.
<i>Так же, как "Предоставить конфигурацию"</i>	Выберите это поле, чтобы скопировать параметры, использованные Вами для операции предоставления доступа, и использовать их в операции отзыва.

Все подробные сведения о подтверждениях см. в описаниях полей для операции предоставления доступа, представленных в [Действ. 3б на стр. 290](#).

Назначение ресурса

Дополнительные сведения см.: ["Назначение ресурса в диалоговом окне "Редактировать ресурс"" на стр. 296](#).

Проверка состояния запросов

Действие *Состояние запроса* позволяет увидеть состояние Ваших запросов о назначении ресурсов, в том числе запросов, сделанных Вами как напрямую, так и путем назначения ролей. С его помощью можно увидеть текущее состояние каждого запроса. Кроме того, это действие дает Вам возможность отозвать запрос, обработка которого еще не завершена или была прервана, если Ваши намерения изменились и Вы не хотите, чтобы запрос был выполнен.

Действие *Состояние запроса* показывает все запросы о назначении ресурсов, в том числе те, которые выполняются, ожидают подтверждения, подтверждены, выполнены, отклонены или прерваны.

- 1 Перейдите на вкладку *Состояние запроса*.

Получатель	Дата запроса	Состояние	Исходное описание запроса	Действие запроса	Комментарии
Abby Spencer	15.09.09 13:20:58	Выполнено	Created by the Role driver	Предоставить ресурсы	
Alan Delegate	15.09.09 13:20:58	Выполнено	Created by the Role driver	Предоставить ресурсы	
Alan User	15.09.09 13:20:59	Выполнено	Created by the Role driver	Предоставить ресурсы	
Allison Blake	15.09.09 13:21:38	Выполнено	Created by the Role driver	Отозвать ресурс	
Allison Blake	15.09.09 13:20:58	Выполнено	Created by the Role driver	Предоставить ресурсы	

Для каждого поля формы запроса на странице "Состояние запроса" присутствует отдельный столбец в списке. Например, к списку запросов добавляется столбец "Гараж", чтобы показать значения наделения правами для назначения ресурса:

Наделение правами		Форма запроса	Подтверждение	Назначения	Состояние запроса	
Отозвать... Обновить Настройка...				Фильтр	Строки: 25	
<input type="checkbox"/>	Получатель	Дата запроса	Состояние	Исходное описание запроса	Действие запроса	Комментарии
<input type="checkbox"/>	Allison Blake	15.09.09 13:26:42	✓ Выполнено	test assignment	✓ Предоставить ресурсы	

2 Чтобы увидеть подробные сведения о состоянии запроса, щелкните состояние:

Наделение правами		Форма запроса	Подтверждение	Назначения	Состояние запроса	
Отозвать... Обновить Настройка...				Фильтр	Строки: 5	
<input type="checkbox"/>	Получатель	Дата запроса	Состояние	Исходное описание запроса	Действие запроса	Комментарии
<input type="checkbox"/>	Abby Spencer	15.09.09 13:20:58	✓ Выполнено	Created by the Role driver	✓ Предоставить ресурсы	
<input type="checkbox"/>	Alan Delegate	15.09.09 13:20:58	✓ Выполнено	Created by the Role driver	✓ Предоставить ресурсы	
<input type="checkbox"/>	Alan User	15.09.09 13:20:59	✓ Выполнено	Created by the Role driver	✓ Предоставить ресурсы	
<input type="checkbox"/>	Allison Blake	15.09.09 13:21:38	✓ Выполнено	Created by the Role driver	✗ Отозвать ресурс	
<input type="checkbox"/>	Allison Blake	15.09.09 13:20:58	✓ Выполнено	Created by the Role driver	✓ Предоставить ресурсы	

Откроется окно "Подробная информация о назначении":

Подробная информация о назначении			
Состояние:	✓ Выполнено		
Получатель:	Abby Spencer	Действие запроса:	Предоставить ресурсы
Инициатор запроса:	admin admin	Дата запроса:	15.09.09 13:20:58
Исходное описание запроса:	Created by the Role driver		
	Номер подтверждения:	ba1239175041487cbce0bac6bc77d9a2	
[Закреть]			

Подробно о значениях состояний см. [Раздел 10.4, "Просмотр состояния запроса" на стр. 176.](#)

3 Чтобы отозвать запрос, выберите его и нажмите *Отозвать*.

Если запрос был завершен или прерван, при попытке отозвать его Вы увидите сообщение об ошибке.

17.1.3 Изменение существующего ресурса

1 Выберите ранее определенный ресурс и нажмите *Правка*.

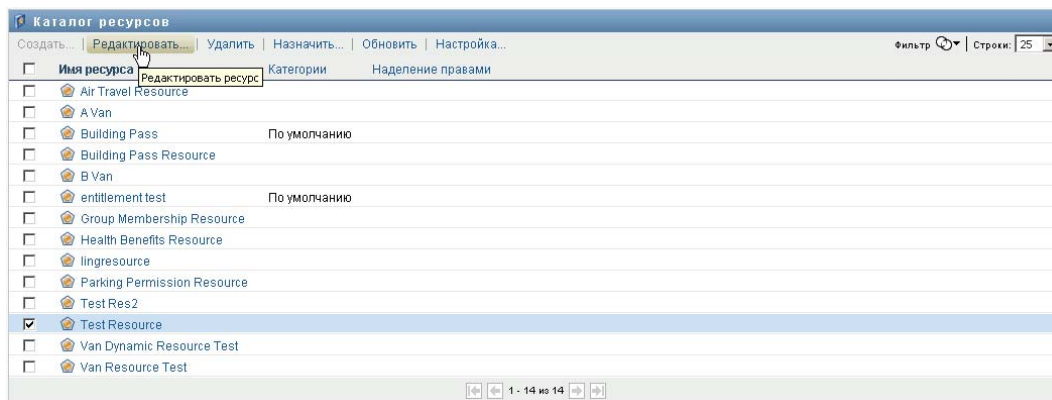

2 Внесите изменения в параметры ресурса и нажмите *Сохранить*.

17.1.4 Удаление ресурсов

1 Выберите ранее определенный ресурс и нажмите *Удалить*.

Что происходит с существующими назначениями ресурсов. При удалении ресурса, который уже назначен одному или нескольким объектам, система удаляет данный ресурс из этих объектов. Если ресурс был связан с ролью, система также удаляет все связи роли, препятствующие удалению ресурса.

17.1.5 Назначение ресурсов

Ресурс можно назначить двумя способами:

- ♦ Из *Каталога ресурсов*
- ♦ В диалоговом окне *Редактировать ресурс*

Оба способа описаны ниже.

Назначение ресурса из каталога

1 Выберите ранее определенный ресурс в *Каталоге ресурсов* и нажмите *Назначить*.

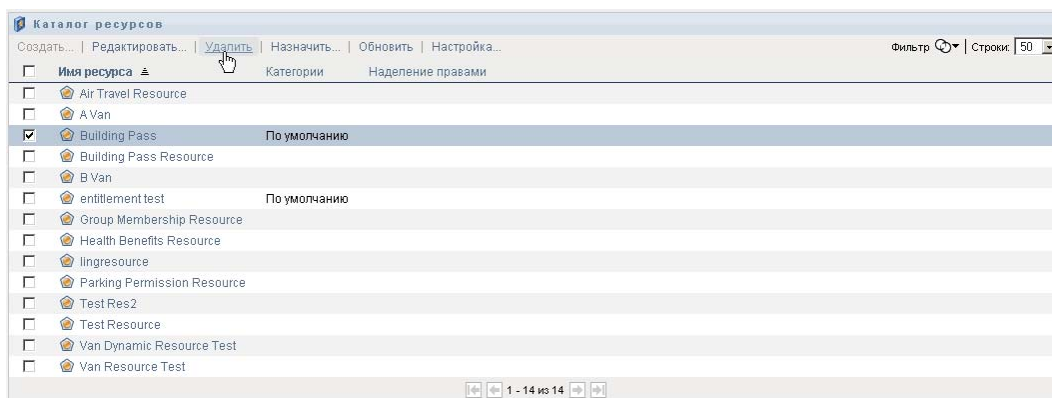

User Application покажет форму запроса о ресурсе:

Поля *Исходное описание ресурса* и *Пользователь* являются обязательными во всех формах запросов о ресурсах. Для выбора пользователей, которым назначается ресурс, можно использовать элемент "Выбор объектов".

Назначение ресурса нескольким пользователям. Для назначения ресурса можно выбрать одного или нескольких пользователей. При выборе нескольких пользователей все эти пользователи получают одинаковые значения параметров назначения ресурса.

Форма запроса может содержать дополнительные поля для ввода значений динамических или вспомогательных параметров, как показано ниже:

В примере выше поле *Разрешение на строительство* используется для ввода значения параметра наделения правами, тогда как поля *Название компании* и *Нужна ли парковка?* являются вспомогательными. Эти поля не являются частью определения наделения правами. Вместо этого они были добавлены к определению ресурса.

- 2 Заполните поля формы запроса.
- 3 Щелкните *Передать*.

Назначение ресурса в диалоговом окне "Редактировать ресурс"

- 1 Выберите ресурс в *Каталоге ресурсов* и нажмите *Правка*, чтобы открыть диалоговое окно *Редактировать ресурс*.
- 2 Перейдите на вкладку *Назначения*.
Вкладка *Назначения* показывает список назначений, предоставленных для выбранного ресурса.
- 3 Чтобы добавить новое назначение, нажмите *Назначить*.
User Application покажет форму запроса о ресурсе:

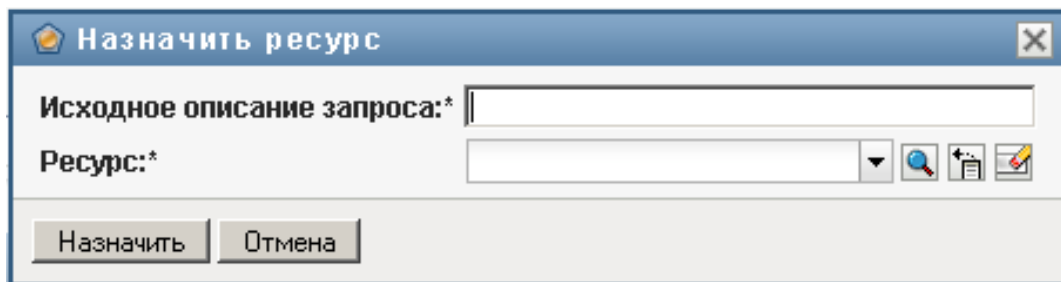

Назначить ресурс

Исходное описание запроса:*

Ресурс:*

Назначить Отмена

Подробнее о работе с формой запроса см. ["Назначение ресурса из каталога"](#) на стр. 294.

17.1.6 Обновление списка ресурсов

- 1 Щелкните *Обновить*.

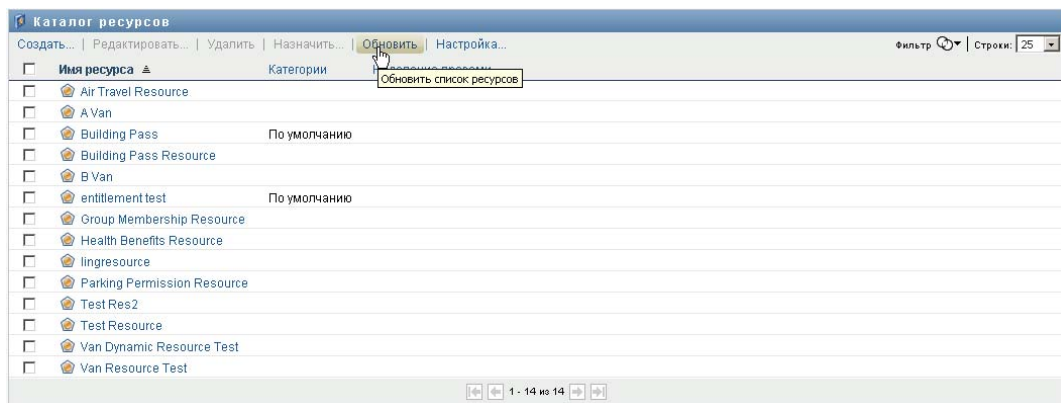

17.1.7 Настройка просмотра списка ресурсов

Каталог ресурсов позволяет Вам выбирать и отменять выбор столбцов, а также менять порядок расположения столбцов в просматриваемом списке ролей. Выбор столбцов и порядок их расположения управляются параметрами настройки в диалоговом окне *Настроить отображение каталога ресурсов*. При изменении списка столбцов или изменении порядка их расположения эти настройки сохраняются в хранилище вместе с Вашими пользовательскими настройками.

Чтобы настроить просмотр столбцов:

- 1 Нажмите *Настроить* в *Каталоге ресурсов*:

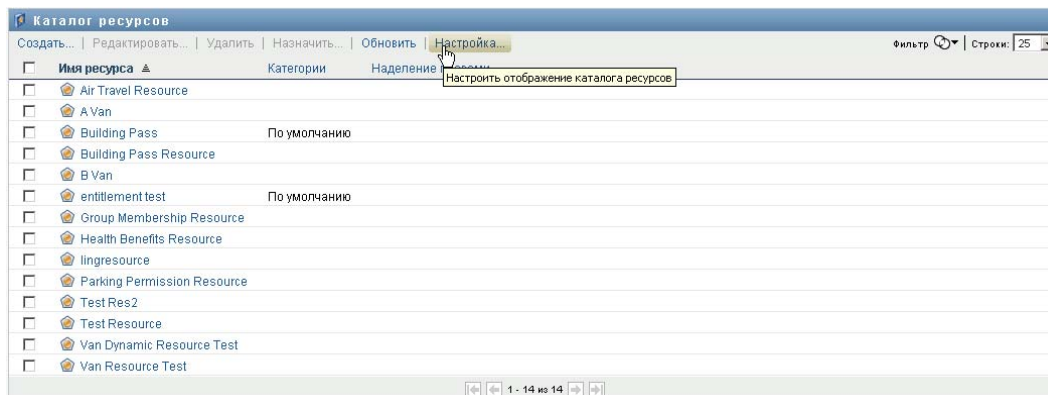

User Application показывает список столбцов, выбранных для показа в данный момент, и список дополнительных столбцов, доступных для выбора.

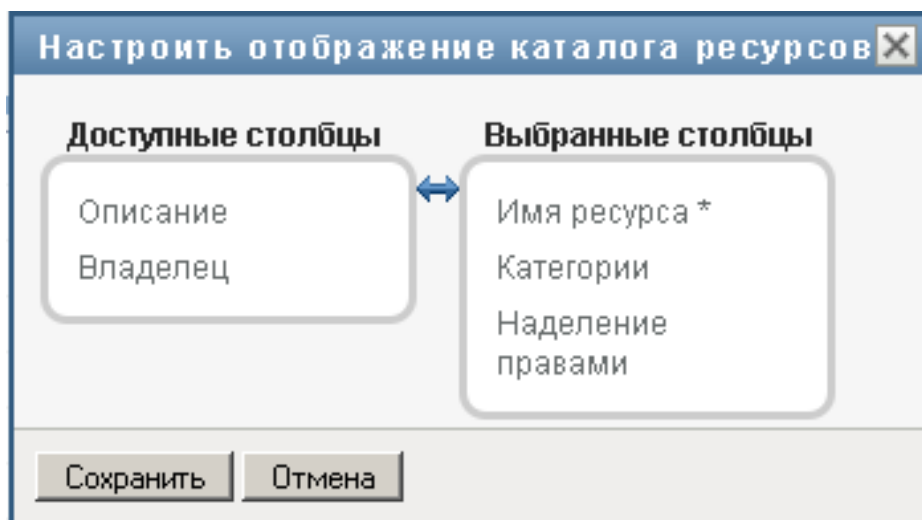

- 2 Чтобы включить в список показываемых дополнительный столбец, выберите его в списке *Доступные столбцы* и перетащите в поле со списком *Выбранные столбцы*.
Чтобы выбрать в списке несколько столбцов, удерживайте клавишу Ctrl и одновременно выбирайте столбцы. Чтобы выбрать несколько столбцов, стоящих в списке друг за другом, удерживайте клавишу Shift и одновременно выбирайте столбцы.
Порядок расположения столбцов на экране можно изменить, перемещая их вверх или вниз в поле со списком *Выбранные столбцы*.
- 3 Чтобы удалить столбец из списка показываемых, выберите его в списке *Выбранные столбцы* и перетащите в список *Доступные столбцы*.
Столбец *Имя ресурса* является обязательным и не может быть удален из списка столбцов для показа.
- 4 Нажмите кнопку *Сохранить*, чтобы сохранить изменения.

Управление разделением обязанностей в User Application

18

В разделе описаны возможности User Application по управлению разделением обязанностей (SoD). Рассматриваются следующие темы:

- ♦ [Раздел 18.1, "Просмотр каталога SoD" на стр. 299](#)

18.1 Просмотр каталога SoD

Действие *Каталог SoD* на вкладке *Роли и ресурсы* пользовательского интерфейса Identity Manager позволяет:

- ♦ Определять ограничение (или правило) разделения обязанностей (SoD).
- ♦ Определять процедуру обработки запросов исключений для ограничения разделения обязанностей.

Ограничение SoD — это правило, согласно которому две роли одного уровня становятся взаимоисключающими. Если пользователю назначена одна роль, ему не может быть назначена вторая роль пары, если для данного ограничения не разрешено исключение. Вы можете определить, будут ли исключения для ограничения разрешены всегда или только после выполнения процедуры утверждения.

- ♦ [Раздел 18.1.1, "Просмотр ограничений разделения обязанностей" на стр. 299](#)
- ♦ [Раздел 18.1.2, "Создание новых ограничений разделения обязанностей" на стр. 301](#)
- ♦ [Раздел 18.1.3, "Изменение существующего ограничения разделения обязанностей" на стр. 302](#)
- ♦ [Раздел 18.1.4, "Удаление ограничений разделения обязанностей" на стр. 303](#)
- ♦ [Раздел 18.1.5, "Обновление списка ограничений разделения обязанностей" на стр. 303](#)

18.1.1 Просмотр ограничений разделения обязанностей

- 1 Щелкните *Каталог SoD* в списке действий *Роли и ресурсы*.

User Application покажет список разделения обязанностей, в настоящее время определенных в каталоге.

Фильтрация списка разделения обязанностей

- 1 Нажмите кнопку *Фильтр просмотра* в правом верхнем углу экрана *Ограничение разделения обязанностей*.

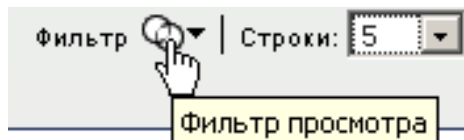

- 2 Введите строку фильтрации по имени или описанию ограничения в диалоговом окне *Фильтр*.

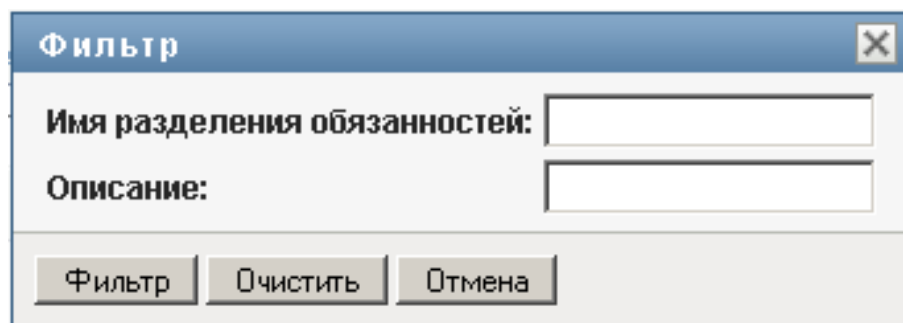

- 3 Щелкните *Фильтр*, чтобы применить критерии отбора.
- 4 Чтобы удалить текущий фильтр, нажмите *Сброс*.

Задание максимального числа строк на странице

- 1 Щелкните выпадающий список "Строк" и выберите число строк, которое хотите видеть на каждой странице:

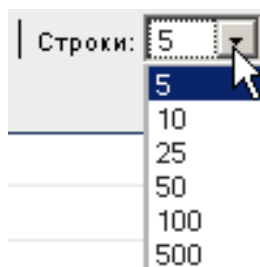

Прокрутка списка разделения обязанностей

- 1 Для перехода между страницами списка ограничений нажимайте кнопки "Далее", "Назад", "Первый" или "Последний" внизу списка.

Сортировка списка разделения обязанностей

Чтобы отсортировать список ограничений:

- 1 Щелкните заголовок столбца, по которому хотите отсортировать список.
Индикатор в форме пирамидки показывает, какой столбец является новым столбцом сортировки. При сортировке по возрастанию индикатор сортировки показывается в обычном положении, вершиной вверх.

При сортировке по убыванию индикатор сортировки перевернут.

Первичный столбец сортировки определяется администратором.

При перезаписи первичного столбца сортировки новый столбец сортировки добавляется в список обязательных столбцов. Требуемые столбцы помечаются символом "звездочка" (*).

При изменении порядка сортировки списка ограничений сделанная настройка сохраняется в хранилище вместе с Вашими пользовательскими настройками.

18.1.2 Создание новых ограничений разделения обязанностей

- 1 Нажмите кнопку *Создать* вверху диалогового окна *Ограничения разделения обязанностей*:

User Application откроет диалоговое окно *Создать ограничение разделения обязанностей*:

- 2 Укажите имя ограничения в поле *Имя ограничения разделения обязанностей (SoD)* и введите описание в поле *Описание ограничения разделения обязанностей (SoD)*.
- 3 Выберите каждую из конфликтующих ролей в двух предназначенных для них полях. Порядок выбора ролей не имеет значения.
- 4 Укажите сведения о подтверждении, как описано под ["Определение параметров процесса подтверждения"](#) на стр. 301.

Определение параметров процесса подтверждения

- 1 Откройте раздел *Подтверждение* на странице.

2 Укажите сведения о подтверждении, как описано ниже:

Поле	Описание
<i>Необходимо</i>	<p>Выберите это поле, если ограничение SoD требует подтверждения для исключений.</p> <p>Отмените выбор этого поля, если ограничение SoD не требует подтверждения для исключений.</p>
<i>Использовать подтверждающих по умолчанию</i>	<p>Выберите <i>Да</i>, если хотите использовать список подтверждающих по умолчанию, заданный в определении подтверждения SoD. Если Вы выбрали <i>Да</i>, на странице показывается список подтверждающих, заданный в определении подтверждения. Вы не можете редактировать этот список.</p> <p>Выберите <i>Нет</i>, если хотите задать другой список как часть определения ограничения SoD. Если Вы выбрали <i>Нет</i>, необходимо использовать элемент <i>Подтверждающие</i>, чтобы указать пользователей, которые станут ответственными за подтверждение исключений SoD.</p>
<i>Подтверждающие по умолчанию</i>	<p>В режиме "только для чтения" показывает список подтверждающих, заданный на странице <i>Настроить параметры ролей и ресурсов</i>.</p>
<i>Подтверждающие</i>	<p>Позволяет задать список подтверждающих как часть определения ограничения.</p> <p>Выберите <i>Пользователь</i>, если задачу подтверждения нужно назначить одному или нескольким пользователям. Выберите <i>Группа</i>, если задачу подтверждения нужно назначить группе. Выберите "Контейнер", если задачу подтверждения нужно назначить одному или нескольким контейнерам. Выберите <i>Роль</i>, если задачу утверждения нужно назначить роли.</p> <p>Чтобы найти конкретного пользователя, группу, контейнер или роль, используйте кнопку <i>Выбор объектов</i>. Чтобы изменить порядок расположения утверждающих в списке или удалить подтверждающего, см. Раздел 1.4.4, "Действия обычного пользователя" на стр. 27.</p>

18.1.3 Изменение существующего ограничения разделения обязанностей

- 1 Выберите ранее определенную роль и нажмите *Правка*.
- 2 Внесите изменения в параметры роли и нажмите *Сохранить*.

18.1.4 Удаление ограничений разделения обязанностей

- 1 Выберите ранее определенную роль и нажмите *Удалить*.

18.1.5 Обновление списка ограничений разделения обязанностей

- 1 Щелкните *Обновить*.

В разделе описано, какие отчеты Вы можете создавать и просматривать с помощью вкладки *Роли и ресурсы*. Каждый отчет — это доступный только для чтения документ в формате PDF, отображающий данные о состоянии справочника ролей на момент создания отчета. В отдельном отчете не отражаются изменения данных, происходящие за некоторый период времени. Для отслеживания сведений о ролях с точки зрения их соответствия нормативам используйте журналы аудита.

ЗАМЕЧАНИЕ. Отчеты, которые можно создавать и просматривать на вкладке *Роли и ресурсы*, устарели и не будут поддерживаться в следующем выпуске. Теперь для создания отчетов компания Novell рекомендует использовать модуль Novell Identity Reporting.

В раздел включены следующие темы:

- ♦ [Раздел 19.1, "О действиях, используемых в отчетности по ролям" на стр. 305](#)
- ♦ [Раздел 19.2, "Отчеты для ролей" на стр. 305](#)
- ♦ [Раздел 19.3, "Отчеты для SoD" на стр. 309](#)
- ♦ [Раздел 19.4, "Пользовательские отчеты" на стр. 311](#)

19.1 О действиях, используемых в отчетности по ролям

Вкладка *Роли* позволяет создавать и просматривать отчеты, описывающие текущее состояние ролей. Эти отчеты могут помочь при мониторинге, добавлении, изменении или удалении ролей или разделений обязанностей.

Создание и просмотр отчетов о ролях доступны администраторам модуля ролей и аудиторам ролей. Администратору User Application права администратора модуля ролей предоставляются по умолчанию.

19.2 Отчеты для ролей

Доступны два отчета о ролях:

- ♦ Отчет по списку ролей
- ♦ Отчет о назначении ролей

19.2.1 Отчет по списку ролей

Отчет по списку ролей отображает:

- ♦ Все роли, сгруппированные по уровню роли
- ♦ Имя каждой роли, используемое в бизнесе

- ♦ Контейнер и описание для каждой роли
- ♦ При необходимости: проценты кворума; вхождение в другие роли; состав ролей, входящих в данную; группы и контейнеры, которым роль назначена косвенно; а также полномочия, связанные с каждой ролью

Чтобы создать и просмотреть отчет по списку ролей:

- 1 Откройте User Application и выберите *Отчеты > Отчеты для ролей*.
- 2 Выделите пункт *Отчет по списку ролей* в раскрывающемся меню *Выбор отчета* и нажмите кнопку *Выбрать*. Страница "Отчеты для ролей" предложит выбрать параметры для включения в отчет.

- 3 Выберите *Показать все административные сведения для каждой роли*, чтобы увидеть следующие сведения, если они применимы и доступны:
 - ♦ Процент кворума
 - ♦ Вхождение в другие роли
 - ♦ Роли, входящие в данную
 - ♦ Группы, которым роль назначена косвенно
 - ♦ Контейнеры, которым роль назначена косвенно
 - ♦ Полномочия, связанные с ролью
- 4 Выберите, следует ли показывать все роли или только роли выбранного владельца. При выборе значения *Выбрать владельцев роли* активируется окно выбора владельца. При выборе используются следующие значки:

Откройте диалоговое окно выбора объекта.

Для поиска пользователя выберите поле "Имя" или "Фамилия" и введите в него одну или несколько букв, чтобы получить список выбора. Из списка выбора выберите нужное имя.

Для выбора группы пользователей используйте список групп "Описание" или введите буквы в поле "Описание", чтобы получить более короткий список выбора для групп. Из списка выбора выберите нужное имя.

Чтобы выбрать контейнер пользователей, щелкните нужный контейнер в дереве каталога.

- 5 Укажите, нужно ли отображать роли для всех уровней безопасности, или выберите один или несколько уровней. Чтобы выбрать уровень, щелчком мыши выделите его в раскрывающемся списке выбора. Чтобы выбрать несколько уровней, при выделении щелчками удерживайте нажатой клавишу Shift или Ctrl.
- 6 Укажите, нужно ли отображать роли для всех категорий, или выберите одну или несколько категорий. Чтобы выбрать категорию, щелчком мыши выделите ее в раскрывающемся списке выбора. Чтобы выбрать несколько категорий, при выделении щелчками удерживайте нажатой клавишу Shift или Ctrl.
- 7 Нажмите кнопку *Запустить отчет*, чтобы создать и просмотреть отчет в формате PDF, аналогичный примеру в разделе [Рисунок 19-1](#).

Рисунок 19-1 Пример отчета по списку ролей

Novell	Дата	22 Сентябрь 2009 г. 22:07
Отчет списка ролей		
Бизнес-роль (всего:2)		
Имя роли:	entitlement test (Бизнес-роль)	
Контейнер:	entitlement test.Level30.RoleDefs	
Описание:	entitlement test	
Имя роли:	Nurse (Бизнес-роль)	
Контейнер:	Nurse.Level30.RoleDefs	
Описание:	Nurse	
Роль ИТ (всего:1)		
Имя роли:	Doctor (Роль ИТ)	
Контейнер:	Doctor.Level20.RoleDefs	
Описание:	Doctor	
Роль разрешения (всего:4)		
Имя роли:	Administer Drugs (Роль разрешения)	
Контейнер:	Administer Drugs.Level10.RoleDefs	
Описание:	Administer Drugs	
Имя роли:	Benefits System Access (Роль разрешения)	

- 8 Чтобы сохранить отчет, в окне программы Adobe Reader выберите *Файл > Сохранить копию*. Укажите каталог для сохранения и имя файла для отчета.

19.2.2 Отчет о назначении ролей

Отчет о назначении ролей показывает:

- ♦ Роли, сгруппированные по уровню роли

- ♦ Для каждой роли — ее имя, используемое в бизнесе, контейнер, категорию и описание
- ♦ Пользователей, которым назначена роль, и имена сотрудников, утвердивших назначение

Чтобы создать и просмотреть отчет о назначении ролей:

- 1 Откройте User Application и выберите *Отчеты > Отчеты для ролей*.
- 2 Выделите пункт *Отчет о назначении ролей* в раскрывающемся меню *Выбор отчета* и нажмите кнопку *Выбрать*. Страница "Отчеты для ролей" предложит выбрать параметры для включения в отчет.

- 3 Выберите, нужно ли показывать все назначения ролей или следует показывать назначения выбранных ролей. Если выбрано *Выберите роли*, поле выбора активизируется и показывает значки выбора, описанные в [Действ. 4 на стр. 306](#).
- 4 Укажите, нужно ли отображать роли всех владельцев или только роли выбранного владельца. Если указано значение *Выбрать владельца роли*, поле выбора активизируется и отобразит значки выбора, описанные в разделе [Действ. 4 на стр. 306](#).
- 5 Укажите, нужно ли отображать роли для всех уровней, или выберите один или несколько уровней. Чтобы выбрать уровень, щелчком мыши выделите его в раскрывающемся списке выбора. Чтобы выбрать несколько уровней, при выделении щелчком каждого из уровней удерживайте нажатой клавишу Shift или Ctrl.
- 6 Укажите, нужно ли отображать роли для всех категорий, или выберите одну или несколько категорий. Чтобы выбрать категорию, щелчком мыши выделите ее в раскрывающемся списке выбора. Чтобы выбрать несколько категорий, при выделении щелчком каждой из категорий удерживайте нажатой клавишу Shift или Ctrl.
- 7 Установите флажок *Показывать только назначенные роли*, чтобы включить в отчет только те роли, которые уже были назначены.

- 8 Если Вы выбрали отображение назначений не для одной, а для всех ролей, в разделе *Порядок сортировки и группирование* укажите группирование ролей либо по имени, либо по категории.
- 9 Нажмите кнопку *Запустить отчет*, чтобы создать и просмотреть отчет в формате PDF, аналогичный примеру в разделе [Рисунок 19-2](#).

Рисунок 19-2 Пример отчета о назначении ролей

Novell		Дата	23 Сентябрь 2009 г. 17:59
Отчет о назначении роли			
Роль ИТ (всего:1)			
Имя роли:	Doctor (Роль ИТ)		
Контейнер:	Doctor.Level20.RoleDefs		
Категории:	По умолчанию		
Описание:	Doctor		
Назначения для этой роли		<u>"Подтверждающие"</u>	
Kevin Chester (Пользователь)			
Kip Keller (Пользователь)			
Jay West (Пользователь)			
Бизнес-роль (всего:1)			
Имя роли:	Nurse (Бизнес-роль)		
Контейнер:	Nurse.Level30.RoleDefs		

- 10 Чтобы сохранить отчет, в окне программы Adobe Reader выберите *Файл > Сохранить копию*. Укажите каталог для сохранения и имя файла для отчета.

19.3 Отчеты для SoD

Текущее состояние разделения обязанностей описывается в двух отчетах:

- ♦ Отчет об ограничениях SoD
- ♦ Отчет о нарушениях и исключениях SoD

19.3.1 Отчет об ограничениях SoD

Отчет об ограничениях SoD показывает:

- ♦ Имена ограничений разделения обязанностей, определенных на данный момент
- ♦ Описания разделения обязанностей
- ♦ Список конфликтующих ролей
- ♦ Список лиц, которым разрешено утверждать исключения для нарушений разделения обязанностей

Чтобы создать и просмотреть отчет об ограничениях SoD:

- 1 Откройте User Application и выберите *Отчеты > Отчеты о разделении обязанностей*.
- 2 Выделите пункт *Отчет об ограничениях SoD* в раскрывающемся меню *Выбор отчета* и нажмите кнопку *Выбрать*. Страница "Отчеты для ролей" предложит выбрать параметры для включения в отчет.

- 3 Укажите режим отображения всех ограничений SoD или выберите одно из них. Если указано значение *Выбрать ограничение SoD*, то окно выбора станет активным. Описание значков окна выбора см.: [Действ. 4 на стр. 306](#).
- 4 Укажите режим отображения всех ролей или выберите одну из них. При указании значения *Выбрать роль* активируется окно выбора. Описание значков окна выбора см.: [Действ. 4 на стр. 306](#).
- 5 Нажмите кнопку *Запустить отчет*, чтобы создать и просмотреть отчет в формате PDF, аналогичный приведенному в разделе [Рисунок 19-3](#).

Рисунок 19-3 Пример отчета об ограничениях SoD

Novell	Дата	22 Сентябрь 2009 г. 22:12
Отчет об ограничениях SOD		
Имя	Doctor-Pharmacist	
Описание	Doctor-Pharmacist	
Конфликтующие	TestITRole1, TestITRole2	
*Подтверждающие	admin admin	
<hr/>		
Имя	Van SoD Test	
Описание	Van SoD Test	
Конфликтующие	reportAdmin, complianceAdmin	
*Подтверждающие	admin admin	

- 6 Чтобы сохранить отчет, в окне программы Adobe Reader выберите *Файл > Сохранить копию*. Укажите каталог для сохранения и имя файла для отчета.

19.3.2 Отчет о нарушениях и исключениях SoD

Отчет о нарушениях и исключениях SoD показывает:

- ♦ Имена каждого из ограничений разделения обязанностей, их описание и конфликтующие роли.
- ♦ Пользователей, для которых допущено нарушение ограничения, включая как утвержденные исключения, так и неутвержденные нарушения. Нарушение для пользователей возникает при назначении им конфликтующей роли благодаря их принадлежности к группе или контейнеру.

- ♦ Утвержденные исключения. Это нарушения, которые были утверждены как исключения для разделения обязанностей.
- ♦ Имена тех, кто утвердил или отклонил исключения, а также дата и время утверждения или отклонения.

Чтобы создать и просмотреть отчет о нарушениях и исключениях SoD:

- 1 Откройте User Application и выберите *Отчеты > Отчеты о разделении обязанностей*.
- 2 Выделите пункт *Отчет о нарушениях и исключениях SoD* в раскрывающемся меню *Выбор отчета* и нажмите кнопку *Выбрать*. Страница "Отчеты для ролей" предложит выбрать параметры для включения в отчет.

- 3 Укажите значение *Все ограничения SoD*, чтобы показать любые нарушения и исключения для всех ограничений SoD. Или выберите значение *Выбрать ограничение SoD*, чтобы включить в отчет нарушения одного ограничения SoD.
- 4 Нажмите кнопку *Запустить отчет*, чтобы создать и просмотреть отчет в формате PDF, аналогичный примеру, приведенному ниже.

Novell		Дата	22 Сентябрь 2009 г. 22:00
Отчет о нарушениях и исключениях SOD			
Имя	Van SoD Test		
Описание	Van SoD Test		
Конфликтующие	reportAdmin, complianceAdmin		
Список всех пользователей в нарушении:			
harry herbet, Timothy Swan			
<u>Подтвержденные</u>	<u>"Подтверждающие"</u>		
harry herbet	admin admin (Подтверждено, 22.09.09 21:56)		

- 5 Чтобы сохранить отчет, в окне программы Adobe Reader выберите *Файл > Сохранить копию*. Укажите каталог для сохранения и имя файла для отчета.

19.4 Пользовательские отчеты

Доступны два пользовательских отчета:

- ♦ Отчет о пользовательских ролях
- ♦ Отчет о полномочиях пользователей

19.4.1 Отчет о пользовательских ролях

Отчет о пользовательских ролях показывает:

- ♦ Выбранных пользователей, их группы или контейнеры
- ♦ Роли, назначенные каждому пользователю
- ♦ Дата назначения роли или вступления назначения в действие
- ♦ Дата окончания срока действия назначения роли
- ♦ При необходимости — источник назначения роли

Чтобы создать и просмотреть отчет о пользовательских ролях:

- 1 Откройте User Application и выберите *Отчеты > Отчеты пользователей*.
- 2 Выделите пункт *Отчет о пользовательских ролях* в раскрывающемся меню *Выбор отчета* и нажмите кнопку *Выбрать*.

- 3 В панели *Пользователь* укажите пользователя, группу или контейнер, чьи роли Вы хотите просмотреть. Описание функций окна выбора см.: [Действ. 4 на стр. 306](#).
- 4 В панели *Детали отчета* укажите один или несколько типов детализации отчета:

Тип детализации	Значение
<i>Показать только роли с прямым назначением</i>	В отчете о пользовательских ролях для выбранного пользователя будут показаны все роли, назначенные ему непосредственно, если таковые имеются. В отчете не будут показаны роли, унаследованные благодаря принадлежности к группе или контейнеру.

Тип детализации	Значение
<i>Включить сведения об утверждении для ролей с прямым назначением</i>	В отчете о пользовательских ролях будет показано, кем была утверждена каждая непосредственно назначенная роль для каждого из пользователей.
<i>Показывать только пользователей с назначенными ролями.</i>	В отчет о пользовательских ролях включаются выбранные пользователи, которым была назначена хотя бы одна роль. В отчет не будут включены пользователи, которым роли не были назначены явным образом или косвенно.

- 5 В панели *Порядок сортировки и группирование* выберите режим сортировки пользователей по имени или фамилии.
- 6 В панели *Порядок сортировки и группирование* выберите режим сортировки ролей каждого пользователя по уровню или имени роли.
- 7 Нажмите кнопку *Запустить отчет*, чтобы создать и просмотреть отчет, аналогичный примеру, приведенному ниже.

Novell Дата 22 Сентябрь 2009 г. 22:15

Отчет ролей пользователей

Пользова	Abby Spencer			
Роль	Источник	Дата	Дата	
Worldwide Sales	Прямое назначение	15.09.09 13:14		

Пользова	admin1 admin1			
Роль	Источник	Дата	Дата	
Администратор	Прямое назначение	15.09.09 15:13		
Менеджер обеспечения	Прямое назначение	15.09.09 15:13		
Администратор	Прямое назначение	15.09.09 15:13		
Администратор	Прямое назначение	15.09.09 15:13		
Администратор	Прямое назначение	15.09.09 15:16		
Менеджер ресурса	Прямое назначение	15.09.09 15:16		
Resource Module Administrator	Прямое назначение	15.09.09 15:17		
Администратор роли	Прямое назначение	15.09.09 15:17		

- 8 Чтобы сохранить отчет, в окне программы Adobe Reader выберите *Файл > Сохранить копию*. Укажите каталог для сохранения и имя файла для отчета.

19.4.2 Отчет о полномочиях пользователей

Отчет о полномочиях пользователей показывает:

- ♦ Все полномочия с уникальными именами
- ♦ Пользователей, которым назначено каждое из полномочий
- ♦ Даты вступления в действие полномочий пользователей
- ♦ Даты окончания срока действия полномочий пользователей
- ♦ Назначенные пользователям роли, предоставляющие полномочия

Чтобы создать и просмотреть отчет о полномочиях пользователей:

- 1 Откройте User Application и выберите *Отчеты > Отчеты пользователей*.

- 2 Выделите пункт *Отчет о полномочиях пользователей* в раскрывающемся меню *Выбор отчета* и нажмите кнопку *Выбрать*.

- 3 В панели *Выбор пользователя* выберите тип пользователя: индивидуальный пользователь, группа или контейнер. Описания значков выбора см.: [Действ. 4 на стр. 306](#).
- 4 В панели *Порядок сортировки и группирование* выберите одно из следующих значений:
- ♦ *Выводить детали полномочий для каждого пользователя*
 - ♦ *Выводить детали пользователя для каждого полномочия*
- 5 Нажмите кнопку *Запустить отчет*, чтобы просмотреть отчет в формате PDF, аналогичный одному из примеров, приведенных в разделах [Рисунок 19-4](#) и [Рисунок 19-5](#).

Рисунок 19-4 *Отчет о полномочиях пользователей: детали полномочий для каждого пользователя*

Novell Дата отчета: ПТ 16 ноя 15:35:58 МСК

Отчет о наделении правами пользователя

Пользователь: Bill Bender	Источник (членство в роли)	Дата вступления в силу	Дата завершения срока действия
Наименование cn=MedSecureAccess,cn=HajenDriver,cn=TestDrivers,o=novell	Врач	16.11.2007	29.12.2007
<hr/>			
Пользователь: Kate Smith	Источник (членство в роли)	Дата вступления в силу	Дата завершения срока действия
Наименование cn=MedSecureAccess,cn=HajenDriver,cn=TestDrivers,o=novell	Врач	16.11.2007	30.12.2007
<hr/>			
Пользователь: Chip Nano	Источник (членство в роли)	Дата вступления в силу	Дата завершения срока действия
Наименование cn=MedSecureAccess,cn=HajenDriver,cn=TestDrivers,o=novell	Врач	16.11.2007	25.11.2007

Рисунок 19-5 Отчет о полномочиях пользователей: детали пользователя для каждого полномочия

Novell. Дата отчета: ПТ 16 ноя 15:36:25 МСК

Отчет о наделении правами пользователя

Наименование: cn=MedSecureAccess,cn=HajenDriver,cn=TestDrivers,o=novell

Пользователь:	Источник (членство в роли)	Дата вступления в силу	Дата завершения срока действия
Bill Bender	Врач	16.11.2007	29.12.2007
Kate Smith	Врач	16.11.2007	30.12.2007
Chip Nano	Врач	16.11.2007	25.11.2007

- 6** Чтобы сохранить отчет, в окне программы Adobe Reader выберите *Файл > Сохранить копию*. Укажите каталог для сохранения и имя файла для отчета.

Конфигурация параметров ролей и ресурсов

20

В разделе описан интерфейс пользователя для настройки параметров ролей и ресурсов. Рассматриваются следующие темы:

- ♦ [Раздел 20.1, "О действии "Конфигурация параметров ролей и ресурсов""](#) на стр. 317
- ♦ [Раздел 20.2, "Настройка параметров ролей"](#) на стр. 318
- ♦ [Раздел 20.3, "Настройка параметров ресурсов"](#) на стр. 318
- ♦ [Раздел 20.4, "Настройка параметров запроса о наделении правами"](#) на стр. 319
- ♦ [Раздел 20.5, "Настройка параметров разделения обязанностей"](#) на стр. 319
- ♦ [Раздел 20.6, "Настройка параметров отчета"](#) на стр. 321

20.1 О действии "Конфигурация параметров ролей и ресурсов"

Действие *Конфигурация параметров ролей и ресурсов* позволяет Вам определить базовую конфигурацию системы ролей и ресурсов. На странице имеются следующие разделы:

- ♦ Параметры роли
- ♦ Параметры ресурса
- ♦ Параметры запроса о наделении правами
- ♦ Параметры разделения обязанностей (SOD)
- ♦ Параметры отчета

Чтобы изменить *Конфигурацию параметров ролей и ресурсов* в режиме правки, необходимо иметь *оба* назначения, указанных ниже:

- ♦ Администратор ролей (или менеджер ролей с разрешением *Настроить параметры ролей*).
- ♦ Администратор ресурсов (или менеджер ресурсов с разрешением *Настроить параметры ресурсов*).

Для просмотра параметров на странице *Конфигурация параметров ролей и ресурсов* в режиме "только для чтения" достаточно иметь *одно* из вышеперечисленных разрешений.

В режиме правки можно изменить лишь некоторые параметры из перечисленных на странице *Конфигурация параметров ролей и ресурсов*. Некоторые параметры, доступные только для чтения, заданы при установке и не могут быть изменены.

20.2 Настройка параметров ролей

Чтобы настроить параметры ролей:

- 1 Щелкните *Конфигурация параметров ролей и ресурсов* в группе действий *Конфигурация*.
- 2 Перейдите в раздел *Параметры ролей* на странице.

Параметры роли

Данные параметры управляют поведением компонентов управления ролями приложения. Можно указать дополнительный период действия удаления на время между удалением назначения роли и инициации процессов удаления наделения правами. Можно также установить строки отображения для бизнес-уровней. Остальные параметры предназначены только для чтения.

Контейнер роли: cn=RoleDefs,cn=RoleConfig,cn=AppConfig,cn=UserApplication,cn=TestSetUS,o=context

Контейнер запроса на назначение роли: cn=Requests,cn=RoleConfig,cn=AppConfig,cn=UserApplication,cn=TestSetUS,o=context

Определение подтверждения роли по умолчанию: Подтверждение роли

Дополнительный период действия назначения роли: 0 секунды (0=немедленно)

Отображаемые имена уровня роли:

Уровень 30: Бизнес-роль

Уровень 20: Роль ИТ

Уровень 10: Роль разрешения

Нижеперечисленные параметры доступны только для чтения и были заданы во время установки:

- ♦ Контейнер ролей
 - ♦ Контейнер запросов ролей
 - ♦ Определение подтверждения роли по умолчанию
- 3 Задайте *Дополнительный период действия назначения роли* (в секундах).

Это значение определяет период времени, в секундах, по истечении которого назначение роли будет удалено из *Каталога ролей* (значение по умолчанию — 0). Льготный период, равный нулю, означает, что когда для кого-либо удаляется назначение роли, удаление и инициация последующего отзыва полномочий выполняются незамедлительно. Льготный период можно использовать для отсрочки удаления учетной записи, которая затем будет добавлена повторно (например, если пользователь перемещается из одного контейнера в другой). Процесс предоставления прав вместо удаления учетной записи может только отключить ее (это — режим по умолчанию).

- 4 Определите отображаемое имя для уровней ролей. Каждый уровень имеет свое отображаемое имя, которое можно перевести на разные языки. Для ввода строк на иностранных языках щелкните *Добавить значение отображения языка*.
- 5 Нажмите *Сохранить*, чтобы сделать параметры постоянными.

20.3 Настройка параметров ресурсов

Чтобы просмотреть параметры ресурсов:

- 1 Щелкните *Конфигурация параметров ролей и ресурсов* в группе действий *Конфигурация*.
- 2 Перейдите в раздел *Параметры ресурсов* на странице.

Параметры ресурса

Данные параметры управляют поведением компонентов управления ресурсом приложения. Все параметры ресурса предназначены только для чтения.

Контейнер ресурса: cn=ResourceDefs,cn=RoleConfig,cn=AppConfig,cn=UserApplication,cn=TestSetUS,o=context
 Контейнер запроса на ресурс: cn=ResourceRequests,cn=RoleConfig,cn=AppConfig,cn=UserApplication,cn=TestSetUS,o=context
 Определение подтверждения ресурса по умолчанию: Подтверждение ресурса

Эти параметры определяют поведение компонентов управления ресурсами User Application. Все параметры ресурсов доступны только для чтения.

20.4 Настройка параметров запроса о наделении правами

Чтобы настроить параметры запроса о наделении правами:

- 1 Щелкните *Конфигурация параметров ролей и ресурсов* в группе действий *Конфигурация*.
- 2 Перейдите в раздел *Параметры запроса о наделении правами* на странице.

Параметры запроса о наделении правами

Модуль, обеспечивающий права доступа на основе ролей, периодически отправляет внешней системе наделения правами запрос на обновление сведений о наделении правами, отображаемых в каталоге ресурсов. Можно ограничить время, в течение которого система ожидает результат запроса, с помощью параметра 'Тайм-аут запроса по умолчанию', а также задать частоту обновления по умолчанию для запросов наделения правами. В поле Состояние обновления показано, обновлены ли значения наделения правами, и можно выполнить обновление вручную.

Тайм-аут запроса по умолчанию:* МИН.
 Показатель обновления по умолчанию:* МИН.
 Состояние обновления: Не выполняется

Эти параметры управляют поведением запросов о наделении правами, выполняемых User Application. Можно определить время ожидания и частоту обновления запросов о наделении правами. Кроме того, Вы можете увидеть, обновлялись ли значения параметров наделения правами, и начать обновлять их вручную, если это необходимо.

20.5 Настройка параметров разделения обязанностей

Чтобы настроить параметры разделения обязанностей (SoD):

- 1 Щелкните *Конфигурация параметров ролей и ресурсов* в группе действий *Конфигурация*.
- 2 Перейдите в раздел *Параметры разделения обязанностей (SOD)* на странице.

Параметры разделения обязанностей (SOD)

Данные параметры управляют поведением компонентов разделения обязанностей приложения. Можно определить тип подтверждения по умолчанию для процесса подтверждения разделения обязанностей, а также выбрать подтверждающих пользователей. Остальные параметры доступны только для чтения.

Контейнер разделения обязанностей: cn=SoDDefs,cn=RoleConfig,cn=AppConfig,cn=UserApplication,cn=TestSetUS,o=context
 Определение подтверждения разделения обязанностей: Подтверждение конфликта SOD
 Тип подтверждения разделения обязанностей по умолчанию:* Последовательно Кворум.
 Лица, удостоверяющие разделение обязанностей, используемые по умолчанию:*
 Контейнер:
 Allison Blake (Пользователь)
 o=context (Контейнер)
 ou=TestOrg,o=context (Контейнер)

Параметр "Контейнер разделения обязанностей" задается при установке программы и доступен только для чтения.

- ♦ Контейнер разделения обязанностей
 - ♦ Определение контейнера разделения обязанностей по умолчанию
- 3** В поле *Определение подтверждения разделения обязанностей* выберите определение запроса на обеспечение правами доступа, который будете использовать для управления подтверждениями SoD.
- 4** Для параметра *Тип утверждения SoD по умолчанию* выберите значение *Последовательный* или *Кворум*.

Поле	Описание
<i>Последовательный</i>	Выберите "Последовательный", если хотите, чтобы назначение роли было утверждено всеми пользователями, перечисленными в списке <i>Утверждающие</i> . Утверждающие участвуют в утверждении последовательно, в порядке их перечисления в списке.
<i>Кворум</i>	Выберите <i>Кворум</i> , если хотите, чтобы назначение роли было утверждено хотя бы частью пользователей, перечисленных в списке <i>Утверждающие</i> . Утверждение будет завершено, когда число утвердивших достигнет указанного процента. Например, если нужно, чтобы запрос считался утвержденным при условии, что его утвердил хотя бы один из четырех перечисленных в списке пользователей, то необходимо указать тип "Кворум", а значение процента — 25. Как вариант, Вы можете указать 100%, если все четверо утверждающих должны участвовать в утверждении параллельно. Допустимые значения — целые числа в диапазоне от 1 до 100.

- 5** Изменение *Утверждающих SoD по умолчанию*.

Поле	Описание
<i>Утверждающие SoD по умолчанию</i>	Выберите <i>Пользователь</i> , если задачу утверждения роли нужно назначить одному или нескольким пользователям. Выберите <i>Группа</i> , если задачу утверждения роли нужно назначить группе. В утверждении должен принять участие только один член группы. Выберите <i>Роль</i> , если задачу подтверждения роли нужно назначить другой роли. Как и в случае с группами, требуется утверждение только одним пользователем данной роли. Чтобы найти конкретного пользователя, группу или роль, используйте кнопки "Выбор объектов" или "История". Сведения об изменении порядка перечисления утверждающих в списке или удалении подтверждающего см.: Раздел 1.4.4, "Действия обычного пользователя" на стр. 27.

- 6** Нажмите *Сохранить*, чтобы сделать параметры постоянными.

20.6 Настройка параметров отчета

Параметр *Контейнер отчета* задается при установке программы и доступен только для чтения.

▼ Параметры отчета

Значение параметра 'Контейнер отчета' доступно только для чтения и было указано во время установки.

Контейнер отчета: cn=ReportDefs,cn=RoleConfig,cn=AppConfig,cn=UserApplication,cn=TestSetUS,o=context

Использование вкладки "Соответствие"

В следующих разделах рассказывается об использовании вкладки *Соответствие* приложения Identity Manager User Application:

- ♦ [Глава 21 "Введение в использование вкладки "Соответствие"](#) на стр. 325
- ♦ [Глава 22 "Запросы на подтверждение"](#) на стр. 341

Введение в использование вкладки "Соответствие"

21

Данный раздел представляет обзор вкладки "Соответствие". Рассматриваются следующие темы:

- ♦ Раздел 21.1, "О вкладке "Соответствие"" на стр. 325
- ♦ Раздел 21.2, "Доступ к вкладке" на стр. 328
- ♦ Раздел 21.3, "Знакомство с функциями вкладки" на стр. 329
- ♦ Раздел 21.4, "Действия, доступные на вкладке "Соответствие"" на стр. 331
- ♦ Раздел 21.5, "Условные обозначения, используемые на вкладке запроса на подтверждение" на стр. 332
- ♦ Раздел 21.6, "Стандартные действия вкладки "Соответствие"" на стр. 333

Более общие сведения о работе с пользовательским интерфейсом Identity Manager см.: [Глава 1 "Начало работы"](#) на стр. 15.

21.1 О вкладке "Соответствие"

Вкладка *Соответствие* обеспечивает удобный способ выполнения действий, основанных на соблюдении правил.

Вкладка *Соответствие* позволяет инициировать процессы подтверждения и проверять состояние этих процессов. Вкладку *Соответствие* можно использовать для следующих целей:

- ♦ Инициирование процесса утверждения, чтобы позволить пользователям подтверждать точность информации, указанной в их пользовательских профилях
- ♦ Инициирование процесса подтверждения для проверки наличия нарушений и утвержденных исключений для ряда ограничений разделения обязанностей (SoD)
- ♦ Инициирование процесса утверждения для проверки назначений набора ролей
- ♦ Инициирование процесса утверждения для проверки назначения нескольких пользователей
- ♦ Просмотр состояния запросов на утверждение с целью анализа результатов для каждого процесса.

ПРИМЕЧАНИЕ. Вкладка *Соответствие* доступна только в выпуске Identity Manager 4.0.1 Advanced Edition. В выпуске Standard Edition эта функция не поддерживается.

Соответствие и режим доверенного лица

Режим доверенного лица работает только на вкладке *Рабочая панель управления* и не поддерживается на вкладке *Соответствие*. Если Вы включили режим доверенного лица на вкладке *Рабочая панель управления*, а затем перешли на вкладку *Соответствие*, режим доверенного лица будет выключен на обеих вкладках.

21.1.1 О соблюдении и подтверждении

Соответствие—это процесс обеспечения соответствия предприятия соответствующим законам и правилам ведения бизнеса. Одним из ключевых элементов соблюдения является подтверждение. *Подтверждение* обеспечивает организации метод проверки того, что ее сотрудники полностью выполняют требования организационной политики и делают усилия для соответствия этой политике. Запрашивая регулярное подтверждение точности данных сотрудниками или администраторами, руководство гарантирует соответствие требованиям и актуальность таких личных данных, как профили пользователей, назначение ролей и утвержденные исключения разделения обязанностей (SoD).

Процессы и запросы подтверждения

Чтобы позволить отдельным сотрудникам организации проверять точность корпоративных данных, пользователь делает *запрос подтверждения*. Этот запрос, в свою очередь, инициирует один или несколько рабочих процессов. *Рабочие процессы* дают *подтвердителям* возможность подтвердить правильность данных. Для каждого подтвердителя инициируется отдельный рабочий процесс. Подтверждающий назначается в задаче рабочего процесса в списке *Уведомления о задачах* на вкладке *Рабочая панель управления*. Чтобы завершить рабочий процесс, подтвердитель открывает задачу, просматривает данные и утверждает их правильность или обратное.

Модуль обеспечения прав доступа к информации на основе ролей поддерживает четыре типа подтверждений:

- ◆ Профиль пользователя
- ◆ Нарушение SoD
- ◆ Назначение роли
- ◆ Назначение пользователя

В случае процесса подтверждения профиля пользователя каждый пользователь является подтвердителем по отношению к его (ее) собственному профилю; никто другой не может быть назначен подтвердителем. В случае нарушения SoD, назначения ролей и назначения пользователей подтвердителем может быть любой пользователь, группа или роль. Инициатор запроса на подтверждение указывает, кто может давать подтверждения для группы или роли: каждый член группы или только один из них. В случае процесса подтверждения пользователя каждый член группы должен давать подтверждение для выбранной группы или роли.

Для упрощения процесса создания запросов на подтверждение модуль обеспечения прав доступа к информации на основе ролей устанавливает набор определений запросов по умолчанию, по одному для каждого из следующих типов подтверждений:

- ◆ Профиль пользователя — по умолчанию
- ◆ Нарушение SoD — по умолчанию
- ◆ Назначение роли — по умолчанию
- ◆ Назначение пользователя — по умолчанию

На основе этих определений можно создавать свои собственные запросы. Однажды введя сведения о новом запросе, вы можете сохранить эти сведения для дальнейшего использования.

Формы подтверждения

Каждый рабочий процесс имеет *форму подтверждения*, связанную с этим процессом. Подтвердитель должен просмотреть форму и заполнить ее, чтобы подтвердить правильность данных. Форма обычно определяется администратором соответствия.

Каждая форма для подтверждения содержит требуемый *вопрос о подтверждении* наряду с дополнительными *вопросами опроса*. Вопрос о подтверждении—это вопрос, на который дается ответ "да" или "нет", подтверждающий или отклоняющий все данные. Вопросы опроса могут быть поставлены для сбора дополнительной информации или оценки квалификации.

Форма подтверждения профиля пользователя также содержит набор *параметров пользователя* со значениями, которые должен просмотреть подтвердитель. Форма для подтверждения нарушения SoD, назначения роли или назначения пользователя содержит *отчет о подтверждаемых данных*.

Отчеты о подтверждаемых данных

Отчет о подтверждаемых данных для процессов подтверждения нарушения SoD, назначения роли или назначения пользователя предоставляет подробные сведения для просмотра подтвердителем. Отчет создается в момент инициирования процесса подтверждения, чтобы гарантировать просмотр всеми пользователями одних и тех же данных. Отчет может быть создан на различных языках, в зависимости от языковых настроек отчета, заданных для данного процесса подтверждения.

Состояние запроса на подтверждение

После того, как запрос на подтверждение инициирован, его можно легко отслеживать в течение всего его жизненного цикла. User Application обеспечивает удобный способ проверки как состояния запроса в целом, так и с детализацией по состояниям каждого отдельного рабочего процесса, связанного с данным запросом. Высокий уровень состояния запроса дает пользователю возможность увидеть, что запрос выполняется, выполнен, инициализируется или произошла ошибка. Детальное состояние показывает сведения о нескольких рабочих процессах и состоянии каждого из них. В дополнение, оно показывает *результаты подтверждения*, указывающие, сколько ответов на вопрос о подтверждении были утвердительными и сколько — отрицательными. Результаты подтверждения показывают также, какие из подтвердителей не выполнял никаких действий по отношению к назначенным им задачам рабочего процесса.

Защита соблюдения

Вкладка "Соответствие" распознает одну административную роль под названием "Администратор соответствия". Администратор соответствия назначается во время установки. После установки на роль администратора соответствия можно дополнительно назначить других пользователей. Чтобы сделать дополнительные назначения, необходимо использовать страницу User Application *Обеспечение правами доступа и безопасность RBPM > Назначения администраторов*.

Роль администратора соответствия подробно описана ниже:

Таблица 21-1 Системная роль для выполнения функций соответствия

Роль	Описание
Администратор соответствия	<p>Администратор, имеющий полный спектр возможностей в домене соответствия. Администратор соответствия может выполнять в домене соответствия все возможные действия со всеми объектами.</p> <p>Эти действия включают следующие возможности:</p> <ul style="list-style-type: none">♦ Запрос процессов подтверждения профилей пользователей.♦ Запрос процессов подтверждения нарушений SoD.♦ Запрос подтверждения назначений ролей.♦ Запрос процессов подтверждения назначения пользователей.♦ Просмотр состояний всех отправленных запросов на подтверждение. <hr/> <p>ПРИМЕЧАНИЕ. Любой пользователь может быть назначен подтвердителем для любого процесса подтверждения. Подтверждающему не требуется быть назначенным на одну из ролей администраторов соответствия.</p>

Вкладка *Соответствие* недоступна для уполномоченных пользователей, не назначенных на описанную выше роль администратора соответствия.

21.2 Доступ к вкладке

Для доступа к вкладке *Соответствие* выполните следующие действия:

- 1 В модуле User Application щелкните *Соответствие*.

По умолчанию вкладка *Соответствие* показывает страницу процесса запроса на подтверждение профиля пользователя.

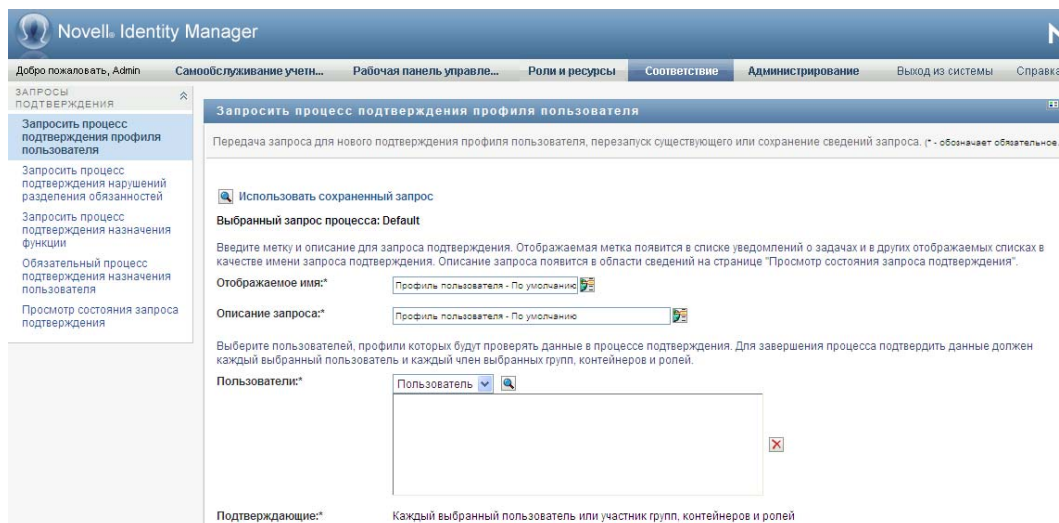

Если после перехода на другую вкладку пользовательского интерфейса вы захотели вернуться, щелкните ярлык вкладки *Соответствие*, чтобы открыть ее повторно.

21.3 Знакомство с функциями вкладки

В разделе описываются функции вкладки *Соответствие*, доступные по умолчанию. (Ваша вкладка может выглядеть иначе, если для вашего предприятия была сделана специальная настройка; обратитесь к системному администратору.)

На левой стороне вкладки *Соответствие* отображается меню действий, доступных для выполнения. Действия перечислены в категории *Запросы на подтверждение*:

Рисунок 21-1 Меню вкладки "Соответствие"

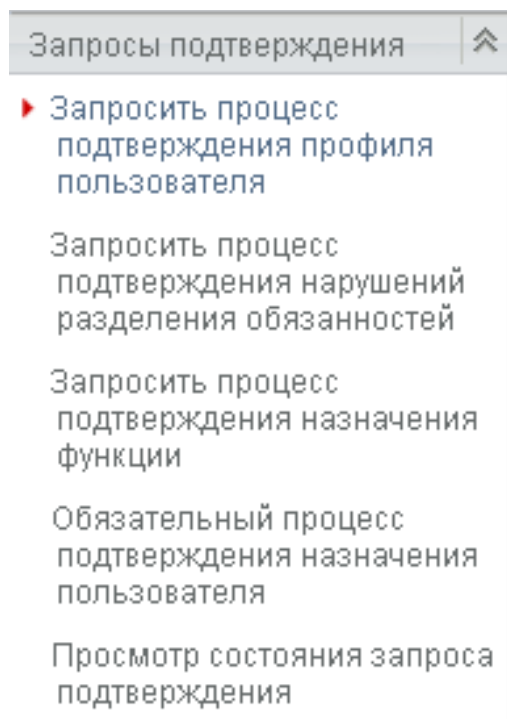

Действия *Запросы подтверждения* показываются только администраторам соответствия.

Если щелкнуть действие, справа отображается соответствующая ему страница. Обычно страница содержит окно с подробными сведениями о данном действии. Например, в нем могут быть отображены список или форма, чтобы можно было ввести данные или сделать выбор, как показано ниже:

Рисунок 21-2 Страница, отображаемая для действия

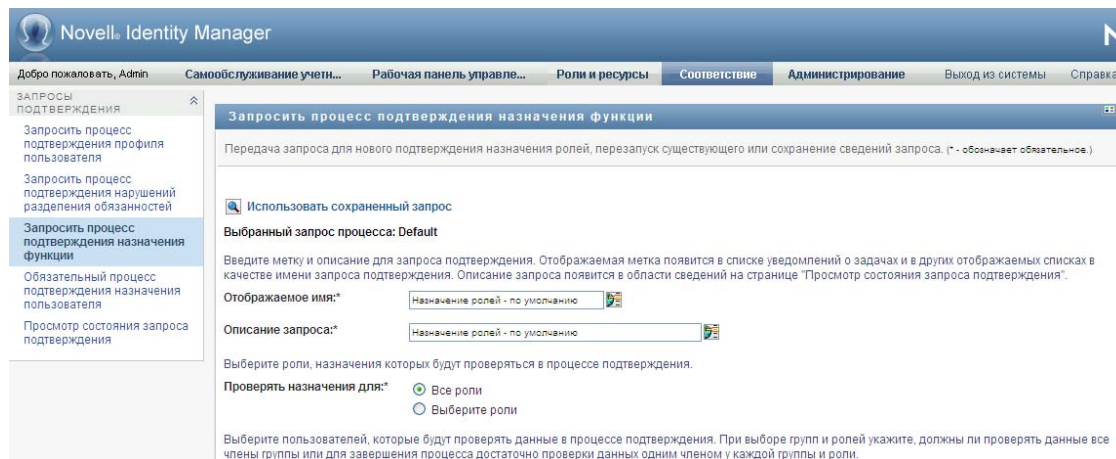

У большинства страниц, с которыми вы работаете на вкладке *Соответствие*, в верхнем правом углу имеется кнопка, при помощи которой можно отобразить условные обозначения, используемые на вкладке *Соответствие*:

Подробные сведения об условных обозначениях, используемых на вкладке *Соответствие*, см.: [Раздел 21.5, "Условные обозначения, используемые на вкладке запроса на подтверждение"](#) на стр. 332.

21.4 Действия, доступные на вкладке "Соответствие"

Ниже приведена краткая сводка действий, доступных по умолчанию на вкладке *Соответствие*:

Таблица 21-2 Действия по соблюдению

Категория	Действие	Описание
Запросы на подтверждение	Процесс подтверждения профиля пользователя	Отправляет запрос для процесса подтверждения для проверки данных профиля пользователя. Дополнительные сведения см.: Раздел 22.2, "Процессы запросов на подтверждение профилей пользователей" на стр. 341.
	Процесс подтверждения нарушений SoD	Отправляет запрос для процесса подтверждения с целью утверждения нарушений и исключений для совокупности ограничений SoD. Дополнительные сведения см.: Раздел 22.3, "Процессы запросов на подтверждение нарушений SoD" на стр. 343.
	Процесс подтверждения назначения роли	Отправляет запрос для процесса подтверждения с целью проверки назначений для выбранных ролей. Дополнительные сведения см.: Раздел 22.4, "Процессы запросов на подтверждение назначения ролей" на стр. 345.
	Процесс подтверждения назначения пользователей	Отправляет запрос для процесса подтверждения с целью проверки назначений выбранных пользователей. Дополнительные сведения см.: Раздел 22.5, "Процесс запроса на подтверждение назначения пользователей" на стр. 347.
	Просмотр состояния запроса на подтверждение	Позволяет просмотреть состояние ваших запросов на подтверждение. В дополнение, дает возможность увидеть подробные сведения о состоянии каждого рабочего процесса, начатого для запроса, и при необходимости отозвать рабочий процесс. Дополнительные сведения см.: Раздел 22.6, "Проверка состояния ваших запросов на подтверждение" на стр. 350.

21.5 Условные обозначения, используемые на вкладке запроса на подтверждение

У большинства страниц, с которыми Вы работаете на вкладке *Соответствие*, в верхнем правом углу имеется кнопка, при помощи которой можно отобразить условные обозначения, используемые на вкладке *Соответствие*. Чтобы отобразить условные обозначения, нажмите кнопку *Условные обозначения*, показанную в 21-3 на стр. 332:

Рисунок 21-3 Кнопка условных обозначений

Условные обозначения — это краткое описание значков, используемых на вкладке *Соответствие*. Пример условных обозначений представлен на рисунке ниже.

Рисунок 21-4 Условные обозначения, используемые на вкладке соблюдения

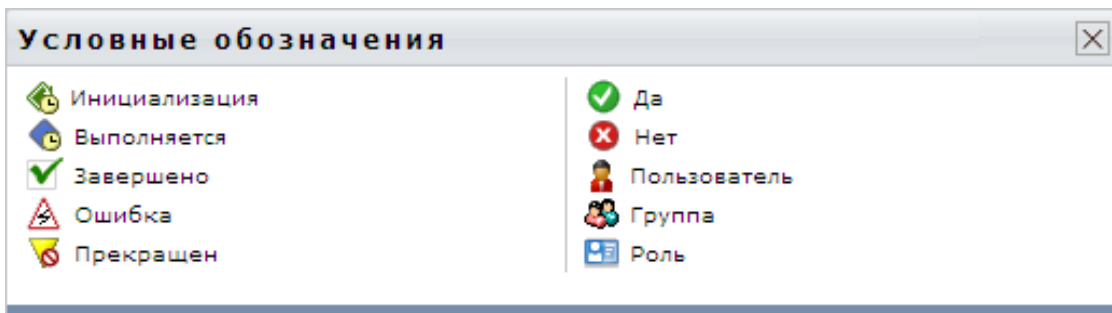

В приведенной ниже таблице подробно описаны значки условных обозначений:

Таблица 21-3 Значки условных обозначений

Значок	Описание
<i>Инициализация</i>	Показывает, что запрос на подтверждение начат. Появляется на странице просмотра состояния запросов на подтверждение. Обратите внимание, что страница просмотра состояния запросов на подтверждение не позволяет просматривать сведения об инициализирующем запросе.
<i>Работает</i>	Указывает, что запрос на подтверждение все еще обрабатывается. Появляется на странице просмотра состояния запросов на подтверждение.
<i>Завершено</i>	Показывает, что обработка запроса на подтверждение завершена. Появляется на странице просмотра состояния запросов на подтверждение.

Значок	Описание
<i>Ошибка</i>	Показывает, что в процессе обработки произошла ошибка. Появляется на странице просмотра состояния запросов на подтверждение.
<i>Да</i>	Показывает, что подтвердитель утвердил правильность обрабатываемой информации. Появляется на странице просмотра состояния запроса на подтверждение.
<i>Нет</i>	Показывает, что подтвердитель признал недействительной информацию, обрабатываемую данным процессом подтверждения. Появляется на странице просмотра состояния запросов на подтверждение.
<i>Прекращен</i>	Показывает, что рабочий процесс обработки запроса на подтверждения был прекращен до завершения, т.к. пользователь отозвал рабочий процесс или в процессе обработки возникла ошибка. Появляется на странице просмотра состояния запросов на подтверждение.

21.6 Стандартные действия вкладки "Соответствие"

Вкладка "Соответствие" обеспечивает целостный интерфейс пользователя со стандартными инструментами доступа и отображения данных. В разделе описываются некоторые элементы стандартного пользовательского интерфейса и инструкции для них:

- ♦ [Раздел 21.6.1, "Задание метки и описания запроса" на стр. 333](#)
- ♦ [Раздел 21.6.2, "Определение подтвердителей" на стр. 334](#)
- ♦ [Раздел 21.6.3, "Задание сроков исполнения" на стр. 335](#)
- ♦ [Раздел 21.6.4, "Определение формы для подтверждения" на стр. 335](#)
- ♦ [Раздел 21.6.5, "Отправка запроса на подтверждение" на стр. 337](#)
- ♦ [Раздел 21.6.6, "Сохранение сведений о запросе" на стр. 338](#)
- ♦ [Раздел 21.6.7, "Использование сохраненных запросов" на стр. 339](#)

21.6.1 Задание метки и описания запроса

Для запросов на подтверждение всех типов требуется определение метки и описания. Вкладка *Соответствие* предоставляет целостный интерфейс для выполнения этих задач.

Чтобы определить отображаемую метку и описание запроса, выполните следующие действия:

- 1 В меню перемещения слева на вкладке *Соответствие* выберите действие, которые хотите выполнить для *Запросов на подтверждение*.

2 Введите метку в поле *Отображаемая метка*.

Отображаемая метка появится в списке "Мои задачи", списке сохраненных запросов и других отображаемых списках в качестве имени процесса подтверждения.

Чтобы использовать в качестве метки локализованный текст, нажмите кнопку *Добавить язык*. Затем введите локализованный текст справа от названия языка назначения и нажмите *ОК*.

3 Введите описание в поле *Описание запроса*.

При просмотре состояния запроса на странице просмотра состояния запросов на подтверждение описание запроса отображается как сведения о запросе.

Чтобы ввести в качестве описания локализованный текст, нажмите кнопку *Добавить язык*. Затем введите локализованный текст справа от названия языка назначения и нажмите *ОК*.

21.6.2 Определение подтвердителей

Действия *Процесс подтверждения нарушений SoD*, *Процесс подтверждения назначения ролей* и *Процесс подтверждения назначения пользователя* обеспечивают все возможности для определения подтвердителей.

Для процессов определения подтвердителей для SoD, назначения ролей или назначения пользователей выполните следующие действия:

- 1** В меню перемещения слева на вкладке *Соответствие* выберите нужное действие для *Запросов на подтверждение*.
- 2** В поле *Подтвердители* укажите, какие пользователи, группы и роли станут подтвердителями данного процесса:
 - 2a** Чтобы добавить в список одного или нескольких пользователей, выберите в раскрывающемся списке *Пользователи*.

Выберите пользователей, которые будут проверять данные в процессе подтверждения. При выборе групп и ролей укажите, должны ли проверять данные все члены группы или для завершения процесса достаточно проверки данных одним членом у каждой группы и роли.

Подтверждающие*

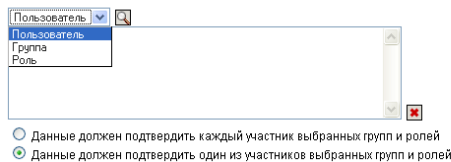

Выберите пользователей с помощью элемента *Выбор объектов*. *Выбор объектов* позволяет выбрать нескольких пользователей, отметив их флажками и нажав *Выбрать*.

Подробные сведения об использовании инструмента *Выбор объектов* см.: [Раздел 1.4.4, "Действия обычного пользователя" на стр. 27](#).

2b Для добавления к списку одной или нескольких групп выберите в раскрывающемся списке *Группа*.

С помощью *Выбора объектов* выберите группы. *Выбор объектов* позволяет выбрать нескольких пользователей, отметив их флажками и нажав *Выбрать*.

2c Для добавления к списку одной или нескольких ролей выберите в раскрывающемся списке *Роль*.

Выберите роли с помощью *Выбора объектов*. *Выбор объектов* позволяет выбрать несколько ролей, отметив их флажками и нажав *Выбрать*.

- 2d** Чтобы удалить элемент, выберите его и нажмите кнопку *Удалить*. Перед тем, как нажать кнопку *Удалить*, можно выбрать несколько элементов.
- 2e** Для подтвердителей группы (групп) или роли (ролей) укажите, все ли пользователи, относящиеся к роли или группе, должны подтверждать данные, или выберите одного пользователя в каждой группе или для каждой роли, нажав одну из следующих кнопок:
- ♦ *Каждый пользователь выбранной группы или роли должен подтверждать данные.*
 - ♦ *Один пользователь от каждой выбранной группы или роли должен подтверждать данные.*

В случае процесса подтверждения профиля пользователя подтверждение должно выполняться каждым пользователем выбранной группы или роли.

21.6.3 Задание сроков исполнения

Каждый процесс подтверждения имеет свой срок исполнения. Срок исполнения показывает, в течение какого времени должен выполняться процесс.

Срок исполнения требуется для запуска процесса подтверждения, но не требуется для сохраненного запроса.

Чтобы задать срок исполнения для процесса подтверждения, выполните следующие действия:

- 1** В меню перемещения слева на вкладке *Соответствие* выберите нужное действие для *Запросов на подтверждение*.
- 2** В поле *Срок исполнения* укажите, сколько времени отводится для выполнения данного процесса подтверждения. Чтобы указать длительность процесса в неделях, днях или часах, введите число в поле *Длительность* и выберите *недели*, *дни* или *часы* в качестве единицы измерения. Если вы предпочитаете задать дату окончания срока, выберите *Задать дату окончания* и используйте инструмент Календарь для выбора даты и времени. Если процесс должен выполняться без сроков, выберите *Без окончания*.
Для сохраненного запроса величина, указанная в поле "Срок исполнения", не сохраняется со сведениями.

21.6.4 Определение формы для подтверждения

Для всех типов подтверждений требуется определить форму подтверждения. Вкладка *Соответствие* предоставляет полный интерфейс для выполнения этой задачи.

Чтобы определить форму подтверждения для процесса, выполните следующие действия:

- 1** В меню перемещения слева на вкладке *Соответствие* выберите нужное действие для *Запросов на подтверждение*.
- 2** Определите детали формы подтверждения, как описано ниже:
 - 2a** Нажмите кнопку *Изменить*.

Сведения формы подтверждения

Форма подтверждения, отправляемая каждому пользователю, содержит атрибуты выбранного пользователя, необязательные обзорные вопросы и обязательный вопрос подтверждения. Для просмотра или изменения сведений формы нажмите кнопку "Просмотр" или "Правка".

Вопрос подтверждения.*

Атрибуты пользователя:

Вопросы обзора:

2b Введите вопрос о подтверждении в поле *Вопрос о подтверждении*.

Сведения формы подтверждения

Форма подтверждения, отправляемая каждому пользователю, содержит атрибуты выбранного пользователя, необязательные обзорные вопросы и обязательный вопрос подтверждения. Для просмотра или изменения сведений формы нажмите кнопку "Просмотр" или "Правка".

Вопрос подтверждения.*

Атрибуты пользователя:

<input checked="" type="checkbox"/> Имя	<input checked="" type="checkbox"/> Фамилия
<input checked="" type="checkbox"/> Должность	<input type="checkbox"/> Отдел
<input type="checkbox"/> Состояние	<input type="checkbox"/> Электронная почта
<input type="checkbox"/> Руководитель	<input type="checkbox"/> Группа
<input checked="" type="checkbox"/> Номер телефона	<input type="checkbox"/> Подчиненные
<input type="checkbox"/> Предпочтительное оповещение	

Вопросы обзора:

Вопрос о подтверждении обязателен для любого процесса подтверждения. Этот вопрос позволяет подтвердителю подтвердить данные или объявить их недействительными. Вопрос должен предусматривать простой ответ: "да" или "нет". Можно определить вопрос о подтверждении при инициировании процесса подтверждения, и каждый подтвердитель должен ответить на этот вопрос, чтобы выполнить свои обязанности.

Чтобы ввести в качестве вопроса о подтверждении локализованный текст, нажмите кнопку *Добавить язык*. Затем введите локализованный текст справа от названия языка назначения и нажмите *OK*.

2c Для процесса подтверждения профилей пользователей необходимо указать, атрибуты какого пользователя требуется проверить. В поле *Атрибуты пользователя* выберите каждый атрибут, который хотите включить в проверку.

Список атрибутов, из которого следует выбирать, содержит все атрибуты, помеченные как видимые на уровне абстракции каталога, кроме тех, которые являются двоичными или вычисляемыми.

2d В поле *Вопросы опроса* можно по своему усмотрению добавить один или несколько вопросов, на которые подтвердитель сможет ответить в процессе подтверждения. Процесс подтверждения не требует ответов на вопросы опроса. Однако, если они включены, подтвердитель может ответить на них.

Для определения и упорядочения списка вопросов опроса выполните следующие действия:

2d1 Нажмите кнопку *Добавить элемент*, чтобы добавить вопрос.

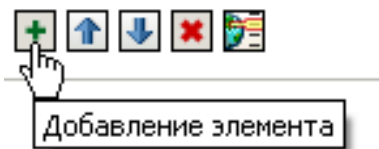

Введите локализованный текст вопросов справа от названия языка назначения и нажмите *OK*.

2d2 Чтобы перенести вопрос вверх по списку, выберите его и нажмите кнопку *Вверх*.

2d3 Чтобы перенести вопрос вниз по списку, выберите его и нажмите кнопку *Вниз*.

2d4 Чтобы удалить вопрос, выберите его и нажмите кнопку *Удалить*.

2d5 Чтобы изменить локализованный текст существующего вопроса, выберите вопрос и нажмите кнопку *Добавить язык*. Затем введите локализованный текст справа от названия языка назначения и нажмите *OK*.

2e По окончании изменения формы нажмите кнопку *Просмотр*.

Можно переключаться между режимами просмотра и редактирования формы, нажимая кнопку *Просмотр* или *Изменить*.

21.6.5 Отправка запроса на подтверждение

После того, как вы в подробностях определили запрос на подтверждение, необходимо передать запрос для инициирования процесса. После передачи запроса в приложении IDM будет показан номер подтверждения вашего запроса. Этот номер также известен как ИД корреляции, поскольку он устанавливает соотношение между набором соответствующих рабочих процессов и конкретным запросом.

Для запуска запроса требуются следующие поля:

Таблица 21-4 Поля, необходимые для запуска запроса

Тип подтверждения	Обязательные поля
Профиль пользователя	Отображаемая метка, Описание запроса, Пользователи, Срок исполнения, Вопрос о подтверждении.
Нарушение SoD	Отображаемая метка, Описание запроса, Ограничения SoD, Подтвердители, Срок исполнения, Локализованный отчет, Вопрос о подтверждении.
Назначение ролей	Отображаемая метка, Описание запроса, Проверка назначений на, Подтвердители, Срок исполнения, Локализованный отчет, Вопрос о подтверждении.
Назначение пользователей	Отображаемая метка, Описание запроса, Проверка ролей, назначенных пользователю, Подтвердители, Срок исполнения, Локализованный отчет, Вопрос о подтверждении.

Чтобы отправить запрос на подтверждение, выполните следующие действия:

- 1** В меню перемещения слева на вкладке *Соответствие* выберите нужное действие для *Запросов на подтверждение*.

2 Нажмите *Отправить*, чтобы инициировать процесс подтверждения.

Вверху страницы отобразится *номер подтверждения* для вашего запроса. Запишите этот номер, чтобы впоследствии легко отслеживать процесс выполнения запроса на странице просмотра состояния запроса по подтверждению. Если вы не запишете номер, всегда сможете отслеживать запрос с помощью *Отображаемой метки*.

21.6.6 Сохранение сведений о запросе

При задании параметров запроса на подтверждение можно сохранить эти параметры для дальнейшего использования. Например, можно сохранить заданные значения параметров и данные формы и использовать их снова для другого запроса.

При выборе опции *Использовать сохраненный запрос* в списке сохраненных запросов появится заданное вами имя сохраненного запроса и отображаемая метка.

Для сохраненного запроса необходимо заполнить следующие поля:

Таблица 21-5 Поля, обязательные для сохраненного запроса

Тип подтверждения	Обязательные поля
Профиль пользователя	Отображаемая метка, Описание запроса, Вопрос о подтверждении.
Нарушение SoD	Отображаемая метка, Описание запроса, Ограничения SoD, Локализованный отчет, Вопрос о подтверждении.
Назначение ролей	Отображаемая метка, Описание запроса, Роли, Локализованный отчет, Вопрос о подтверждении.
Назначение пользователей	Отображаемая метка, Описание запроса, Локализованный отчет, Вопрос о подтверждении.

Чтобы сохранить сведения о запросе, выполните следующие действия:

- 1** В меню перемещения слева на вкладке *Соответствие* выберите нужное действие для *Запросов на подтверждение*.
- 2** Нажмите *Сохранить сведения о запросе*.
Введите имя, которое хотите использовать для идентификации сохраненного запроса процесса, и нажмите *ОК*.

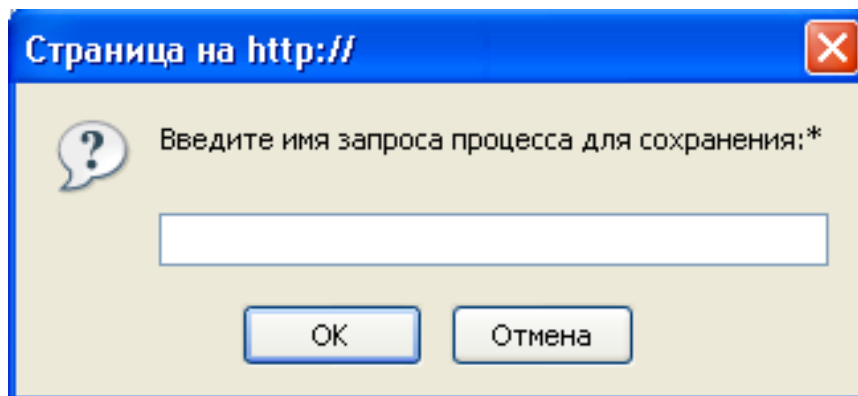

Имя запроса не должно содержать следующих символов: <> , ; \ " + # = / | & *

Пробелы в начале или в конце имени автоматически отсекаются.

Если запрос процесса уже существует, приложение User Application предлагает перезаписать существующее определение.

21.6.7 Использование сохраненных запросов

Когда вы делаете запрос на подтверждение, можно использовать параметры ранее сохраненного запроса в качестве основы нового запроса. Сохраненные запросы, доступные для выбора, различаются в зависимости от типа процесса подтверждения, который вы запрашиваете. Например, если вы делаете запрос на подтверждение профиля пользователя (как показано ниже), вы увидите только те сохраненные запросы, которые применяются к процессам подтверждения профилей пользователей.

Чтобы использовать сохраненный запрос, выполните следующие действия:

- 1 В меню перемещения слева на вкладке *Соответствие* выберите нужное действие для *Запросов на подтверждение*.
- 2 Нажмите *Использовать сохраненный запрос*.

Приложение User Application откроет всплывающее окно, которое позволит выбрать сохраненный запрос.

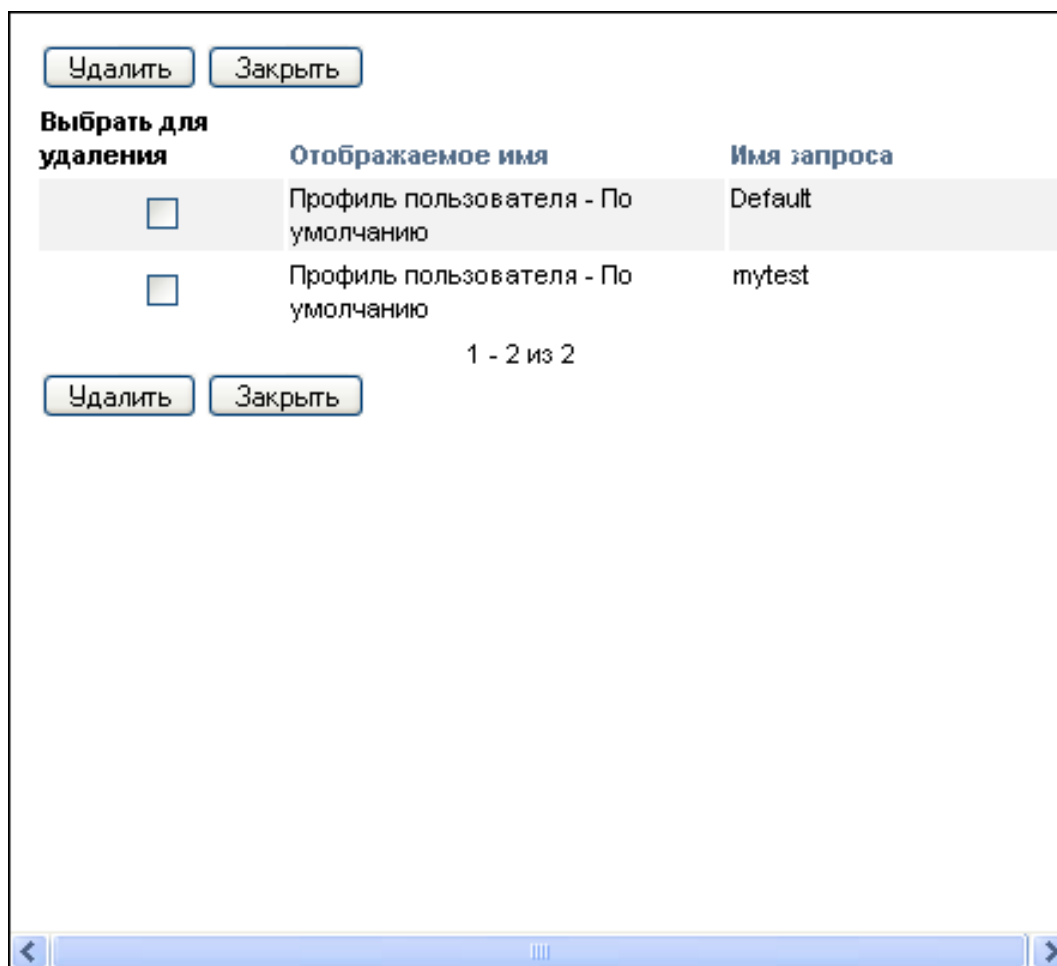

2a Чтобы выбрать запрос, щелкните отображаемую метку или имя запроса. Имя запроса для определения сохраненного запроса является общим именем (CN).

2b Чтобы удалить сохраненный запрос, установите флажок слева от его метки и нажмите *Удалить*. Можно удалить несколько сохраненных запросов одним щелчком.

Нельзя удалить ни одно из определений запросов по умолчанию, установленных вместе с продуктом. Следовательно, определения запросов по умолчанию не имеют флажка.

При нажатии кнопки *Удалить* приложение User Application перед удалением сохраненного запроса открывает окно подтверждения.

В данном разделе рассказывается о том, как сделать запрос на подтверждение. Рассматриваются следующие темы:

- ♦ [Раздел 22.1, "О действиях запроса на подтверждение" на стр. 341](#)
- ♦ [Раздел 22.2, "Процессы запросов на подтверждение профилей пользователей" на стр. 341](#)
- ♦ [Раздел 22.3, "Процессы запросов на подтверждение нарушений SoD" на стр. 343](#)
- ♦ [Раздел 22.4, "Процессы запросов на подтверждение назначения ролей" на стр. 345](#)
- ♦ [Раздел 22.5, "Процесс запроса на подтверждение назначения пользователей" на стр. 347](#)
- ♦ [Раздел 22.6, "Проверка состояния ваших запросов на подтверждение" на стр. 350](#)

22.1 О действиях запроса на подтверждение

Вкладка *Соответствие* приложения Identity Manager User Application содержит группу действий под названием *Запросы на подтверждение*. Действия *Запросы на подтверждение* позволяют делать запросы процессов подтверждения и проверять состояние сделанных вами запросов.

22.2 Процессы запросов на подтверждение профилей пользователей

Действие *Процесс запроса на подтверждение профиля пользователя* позволяет инициировать процесс подтверждения для проверки одного или нескольких пользовательских профилей. Оно также дает возможность сохранить данные, связанные с запросом на подтверждение (например, значения параметров и данные формы) для последующих запросов в виде уже заполненной формы.

Чтобы инициировать процесс запроса на подтверждение профиля пользователя:

- 1 Щелкните *Процесс запроса на подтверждение профиля пользователя* в списке действий *Запросы на подтверждение*.

Приложение User Application покажет страницу, которая позволит ввести сведения о процессе подтверждения.

Запросить процесс подтверждения профиля пользователя

Передача запроса для нового подтверждения профиля пользователя, перезапуск существующего или сохранение сведений запроса. (* - обозначает обязательное.)

Использовать сохраненный запрос

Выбранный запрос процесса: Default

Введите имя и описание для запроса подтверждения. Отображаемое имя появится в списке "Мои задачи", в списке сохраненных запросов и в других отображаемых списках в качестве имени запроса подтверждения. Описание запроса появится в области сведений на странице "Просмотр состояния запроса подтверждения".

Отображаемое имя:*

Описание запроса:*

Выберите пользователей, профили которых будут проверять данные в процессе подтверждения. Для завершения процесса подтвердить данные должен каждый выбранный пользователь и каждый член выбранных групп, контейнеров и ролей.

Пользователи:*

Подтверждающие:*

- 2 Если вы хотите использовать параметры ранее сохраненного запроса как основу для нового запроса, щелкните *Использовать сохраненный запрос*. См. дополнительные сведения: [Раздел 21.6.7, "Использование сохраненных запросов"](#) на стр. 339.
- 3 Введите отображаемую метку и описание запроса. См. дополнительные сведения: [Раздел 21.6.1, "Задание метки и описания запроса"](#) на стр. 333.
- 4 В списке *Пользователи* выберите пользователей, чьи профили требуется подтвердить:
 - 4a Чтобы включить одного или нескольких дополнительных пользователей, выберите в раскрывающемся списке *Пользователь*.

Выберите пользователей, профили которых будут проверять данные в процессе подтверждения. Для завершения процесса подтвердить данные должен каждый выбранный пользователь и каждый член выбранных групп, контейнеров и ролей.

Пользователи:*

Для выбора пользователей используйте *Выбор объектов*. *Выбор объектов* позволяет выбрать нескольких пользователей, отметив их флажками и нажав *Выбрать*.

Более подробную информацию о *Выборе объектов* см.: [Раздел 1.4.4, "Действия обычного пользователя"](#) на стр. 27.

- 4b Чтобы включить пользователей одной или нескольких групп, выберите в раскрывающемся списке *Группа*.

Для выбора групп используйте *Выбор объектов*. *Выбор объектов* позволяет выбрать несколько групп, отметив их флажками и нажав *Выбрать*.

- 4c Чтобы включить пользователей одной или нескольких ролей, выберите в раскрывающемся списке *Роль*.

Для выбора ролей используйте *Выбор объектов*. *Выбор объектов* позволяет выбрать несколько ролей, отметив их флажками и нажав *Выбрать*.

- 4d Для включения пользователей контейнера выберите в раскрывающемся списке *Контейнер*.

Используйте *Выбор объектов* для нахождения нужного контейнера, затем щелкните контейнер, чтобы выбрать его.

Если Вы хотите, чтобы отчет о назначении пользователей включал всех пользователей из выбранных субконтейнеров, необходимо установить флажок *Включить всех пользователей субконтейнеров*, расположенный внизу списка выбранных элементов. Флажок *Включить всех пользователей из субконтейнеров* показывается только тогда, когда выбран *Субконтейнер* из выпадающего списка. Однако параметр *Включить всех пользователей из субконтейнеров* можно изменить без необходимости удаления и добавления ранее выбранных контейнеров.

Для запуска процесса подтверждения необходимо выбрать хотя бы одного пользователя, группу, роль или контейнер. Однако для сохранения запроса не требуется выбирать пользователя, группу, роль или контейнер.

- 5 Обратите внимание, что поле *Подтвердители* доступно только для чтения. В процессе подтверждения профилей пользователей подтвердителями являются пользователи, выбранные в поле *Пользователи*, вместе со всеми пользователями любых групп, ролей и контейнеров, добавленных вами в поле *Пользователи*. Это обусловлено тем, что каждый пользователь должен быть подтвердителем своего собственного профиля; ни один другой пользователь не может быть подтвердителем.
- 6 Укажите срок завершения процесса подтверждения. См. дополнительные сведения: [Раздел 21.6.3, "Задание сроков исполнения" на стр. 335](#).
- 7 Определите параметры формы подтверждения. См. дополнительные сведения: [Раздел 21.6.4, "Определение формы для подтверждения" на стр. 335](#).
- 8 Передайте запрос. См. дополнительные сведения: [Раздел 21.6.5, "Отправка запроса на подтверждение" на стр. 337](#).
- 9 Чтобы сохранить данные, связанные с запросом для процесса подтверждения (например, значения параметров и данные формы), вы можете нажать *Сохранить параметры запроса*. См. дополнительные сведения: [Раздел 21.6.6, "Сохранение сведений о запросе" на стр. 338](#).

22.3 Процессы запросов на подтверждение нарушений SoD

Действие *Процесс запроса на подтверждение нарушения SoD* позволяет инициировать процесс подтверждения для проверки наличия исключений и нарушений одного или нескольких ограничений SoD. Оно также дает возможность сохранить данные, связанные с запросом на подтверждение (например, значения параметров и данные формы) в виде уже заполненной формы для последующих запросов.

При инициировании процесса подтверждения SoD приложение User Application создает набор локализованных отчетов для просмотра подтвердителями.

Для просмотра этих отчетов подтвердителям не нужны права на доступ к выбранным ограничениям. Если подтвердитель, выбранный для процесса подтверждения SoD, не имеет права просмотра какого-либо ограничения SoD, приложение User Application все равно позволяет ему просмотреть отчет, показывающий исключения и нарушения этого ограничения.

Чтобы инициировать процесс подтверждения нарушений SoD:

- 1 Щелкните *Процесс запроса на подтверждение нарушений SoD* в списке действий *Запросы на подтверждение*.

Приложение User Application откроет страницу, на которой вы сможете задать параметры процесса подтверждения.

Запросить процесс подтверждения нарушений разделения обязанностей

Передача запроса для нового подтверждения нарушения SoD, перезапуск существующего или сохранение сведений запроса. (* - обозначает обязательное.)

Использовать сохраненный запрос

Выбранный запрос процесса: Default

Введите имя и описание для запроса подтверждения. Отображаемое имя появится в списке "Мои задачи", в списке сохраненных запросов и в других отображаемых списках в качестве имени запроса подтверждения. Описание запроса появится в области сведений на странице "Просмотр состояния запроса подтверждения".

Отображаемое имя:*

Описание запроса:*

Выберите ограничения SoD, для которых в процессе подтверждения будут проверяться нарушения и исключения.

Ограничения SoD:* Все ограничения SoD Выберите ограничения SoD

Выберите пользователей, которые будут проверять данные в процессе подтверждения. При выборе групп и ролей укажите, должны ли проверять данные все члены группы или для завершения процесса достаточно проверки данных одним членом у каждой группы и роли.

Подтверждающие:*

- 2 Если вы хотите использовать параметры ранее сохраненного запроса как основу для нового запроса, щелкните *Использовать сохраненный запрос*. См. дополнительные сведения: [Раздел 21.6.7, "Использование сохраненных запросов"](#) на стр. 339.
- 3 Введите отображаемую метку и описание запроса. См. дополнительные сведения: [Раздел 21.6.1, "Задание метки и описания запроса"](#) на стр. 333.
- 4 Выберите ограничения SoD, исключения и нарушения которых требуется подтвердить, как описано ниже:
 - 4a Чтобы включить все существующие ограничения, нажмите кнопку *Все ограничения SoD*.

Выберите ограничения SoD, для которых в процессе подтверждения будут проверяться нарушения и исключения.

Ограничения SoD:* Все ограничения SoD Выберите ограничения SoD

- 4b Чтобы выбрать отдельные ограничения, нажмите кнопку *Выбор ограничений SoD*.
Для выбора каждого ограничения используйте инструмент *Выбор объектов*.
Инструмент *Выбор объектов* позволяет выбрать несколько ограничений, отметив их флажками и нажав *Выбрать*.
Подробные сведения об использовании инструментов *Выбор объектов* и *Показать историю* см.: [Раздел 1.4.4, "Действия обычного пользователя"](#) на стр. 27.
Для запуска процесса подтверждения необходимо выбрать хотя бы одно ограничение SoD. Однако для сохранения запроса выбор ограничения не обязателен.
- 5 В поле *Подтвердители* укажите пользователей, группы и роли, которые станут подтвердителями для данного процесса. Дополнительные сведения см.: [Раздел 21.6.2, "Определение подтвердителей"](#) на стр. 334.
Для запуска процесса подтверждения необходимо выбрать хотя бы одного пользователя, группу или роль. Однако для сохранения запроса выбор подтвердителя не обязателен.
- 6 Укажите срок завершения процесса подтверждения. См. дополнительные сведения: [Раздел 21.6.3, "Задание сроков исполнения"](#) на стр. 335.

7 В поле *Языки запроса* нажмите кнопку *Добавить язык*, чтобы указать язык локализации отчетов для процесса подтверждения. Можно задать языковые настройки, используемые по умолчанию, выбрав в раскрывающемся списке параметр *Языковые настройки по умолчанию*. Затем выберите языки, которые хотите использовать, и нажмите *ОК*.

При инициировании процесса подтверждения SoD приложение User Application создает набор локализованных отчетов для просмотра подтвердителями. Эти отчеты содержат одни и те же данные на одном или нескольких языках. Они создаются в момент передачи запроса, чтобы гарантировать, что все подтвердители увидят одинаковый набор данных. Можно задать набор языков для формирования отчетов, которые будут созданы и сохранены для данного процесса подтверждения. Когда подтвердитель выбирает для просмотра задачу подтверждения, система показывает отчет на языке, соответствующем языковым предпочтениям подтвердителя (или языковым настройкам средства просмотра, если у подтвердителя нет предпочтений). Если для данных языковых настроек нет локализованного отчета, приложение User Application показывает отчет, использующий языковые настройки по умолчанию.

8 Определите параметры формы подтверждения. См. дополнительные сведения: [Раздел 21.6.4, "Определение формы для подтверждения"](#) на стр. 335.

9 Передайте запрос. См. дополнительные сведения: [Раздел 21.6.5, "Отправка запроса на подтверждение"](#) на стр. 337.

10 Чтобы сохранить данные, связанные с запросом для процесса подтверждения (например, значения параметров и данные формы), вы можете нажать *Сохранить параметры запроса*. См. дополнительные сведения: [Раздел 21.6.6, "Сохранение сведений о запросе"](#) на стр. 338.

22.4 Процессы запросов на подтверждение назначения ролей

Действие *Процесс запроса на подтверждение назначения ролей* позволяет инициировать процесс подтверждения с целью проверки точности назначения выбранных ролей. Оно также позволяет сохранить данные, связанные с запросом на подтверждение (например, значения параметров и данные формы) в виде уже заполненной формы для дальнейших запросов.

При инициировании процесса подтверждения назначения ролей приложение User Application создает набор локализованных отчетов для просмотра подтвердителями.

Для просмотра отчетов подтвердителям не требуются права доступа к выбранным ролям. Если у подтвердителя, выбранного для процесса подтверждения назначения ролей, нет прав на просмотр отдельной роли, приложение User Application все равно позволит ему просмотреть отчет, показывающий назначения ролей.

В отчете по процессу подтверждения назначения ролей приведены пользователи, назначенные на выбранные роли. В отчет включаются только роли, которые были назначены пользователям.

Чтобы инициировать процесс подтверждения назначения ролей:

1 Щелкните *Процесс запроса на подтверждение назначения ролей* в списке действий *Запросы на подтверждение*.

Приложение User Application откроет страницу, на которой можно будет задать параметры процесса подтверждения.

Запросить процесс подтверждения назначения функции

Передача запроса для нового подтверждения назначения ролей, перезапуск существующего или сохранение сведений запроса. (* - обозначает обязательное)

Использовать сохраненный запрос

Выбранный запрос процесса: Default

Введите имя и описание для запроса подтверждения. Отображаемое имя появится в списке "Мои задачи", в списке сохраненных запросов и в других отображаемых списках в качестве имени запроса подтверждения. Описание запроса появится в области сведений на странице "Просмотр состояния запроса подтверждения".

Отображаемое имя:*

Описание запроса:*

Выберите роли, назначения которых будут проверяться в процессе подтверждения.

Проверять назначения для:* Все роли Выберите роли

Выберите пользователей, которые будут проверять данные в процессе подтверждения. При выборе групп и ролей укажите, должны ли проверять данные все члены группы или для завершения процесса достаточно проверки данных одним членом у каждой группы и ролей.

Подтверждающие:*

Данные должен подтвердить каждый участник выбранных групп и ролей

Данные должен подтвердить один из участников выбранных групп и ролей

- 2 Если вы хотите использовать параметры ранее сохраненного запроса как основу для нового запроса, щелкните *Использовать сохраненный запрос*. См. дополнительные сведения: [Раздел 21.6.7, "Использование сохраненных запросов"](#) на стр. 339.
- 3 Введите отображаемую метку и описание запроса. См. дополнительные сведения: [Раздел 21.6.1, "Задание метки и описания запроса"](#) на стр. 333.
- 4 В списке *Проверять назначения* на выберите роли, назначение которых требуется проверить, как описано ниже:
 - 4a Чтобы включить все существующие роли, нажмите кнопку *Все роли*.

Выберите роли, назначения которых будут проверяться в процессе подтверждения.

Проверять назначения для:* Все роли Выберите роли

- 4b Для выбора отдельных ролей нажмите кнопку *Выбор ролей*.

Для выбора отдельных ролей используйте инструменты *Выбор объектов* и *Показать протокол*. Инструмент *Выбор объектов* позволяет выбрать несколько ролей, отметив их флажками и нажав *Выбрать*.

Подробные сведения об использовании инструментов *Выбор объектов* и *Показать историю* см.: [Раздел 1.4.4, "Действия обычного пользователя"](#) на стр. 27.

Для запуска процесса подтверждения необходимо выбрать хотя бы одну роль. Однако для сохранения запроса выбор роли необязателен.

- 5 В поле *Подтвердители* укажите, какие пользователи, группы и роли станут подтвердителями для данного процесса. Дополнительные сведения см.: [Раздел 21.6.2, "Определение подтвердителей"](#) на стр. 334.

Для запуска процесса подтверждения необходимо выбрать хотя бы одного пользователя, группу или роль. Однако для сохранения запроса выбор подтвердителя не обязателен.

- 6 Укажите срок завершения процесса подтверждения. См. дополнительные сведения: [Раздел 21.6.3, "Задание сроков исполнения"](#) на стр. 335.

- 7 В поле *Языки отчетов* нажмите кнопку *Добавить язык*, чтобы указать, какие языки вы хотели бы использовать для отчетов, создаваемых для процесса подтверждения. Можно задать языковые настройки по умолчанию, выбрав в раскрывающемся списке *Языковые настройки по умолчанию*. Затем выберите языки, которые хотите использовать, и нажмите *ОК*.

При инициировании процесса подтверждения назначения ролей приложение User Application создает набор локализованных отчетов для просмотра подтвердителями. Эти отчеты содержат одни и те же данные на одном или нескольких языках. Они создаются в момент передачи запроса, чтобы гарантировать, что все подтвердители увидят одинаковый набор данных. Можно задать набор языков для формирования отчетов, которые будут созданы и сохранены для данного процесса подтверждения. Когда подтвердитель выбирает для просмотра задачу подтверждения, система показывает отчет на языке, соответствующем языковым предпочтениям подтвердителя (или языковым настройкам средства просмотра, если у подтвердителя нет предпочтений). Если для данных языковых настроек нет локализованного отчета, приложение User Application показывает отчет, использующий языковые настройки по умолчанию.

- 8 Определите параметры формы подтверждения. См. дополнительные сведения: [Раздел 21.6.4, "Определение формы для подтверждения"](#) на стр. 335.
- 9 Передайте запрос. См. дополнительные сведения: [Раздел 21.6.5, "Отправка запроса на подтверждение"](#) на стр. 337.
- 10 Чтобы сохранить данные, связанные с запросом для процесса подтверждения (например, значения параметров и данные формы), вы можете нажать *Сохранить параметры запроса*. См. дополнительные сведения: [Раздел 21.6.6, "Сохранение сведений о запросе"](#) на стр. 338.

22.5 Процесс запроса на подтверждение назначения пользователей

Действие *Процесс запроса на подтверждение назначения пользователей* позволяет инициировать процесс подтверждения с целью проверки точности назначения ролей выбранным пользователям. Оно также позволяет сохранить данные, связанные с запросом на подтверждение (например, значения параметров и данные формы) в виде заполненной формы для дальнейших запросов.

При инициировании процесса подтверждения назначения пользователей приложение User Application создает набор локализованных отчетов для просмотра подтвердителями.

Для просмотра отчетов подтвердителям не требуются права доступа к ролям, связанным с выбранными пользователями. Если подтвердитель, выбранный для данного процесса подтверждения назначения пользователей, не имеет права на просмотр конкретной роли, приложение User Application все равно позволит ему просмотреть отчет, показывающий назначения пользователей.

Отчет показывает роли, назначенные выбранным пользователям. Если вы выбрали контейнер, группу или роль, отчет показывает назначение ролей пользователям данного контейнера, группы или роли.

Чтобы инициировать процесс подтверждения назначения ролей:

- 1 Щелкните *Процесс запроса на подтверждение назначения пользователей* в списке действий *Запросы на подтверждение*.

Приложение User Application откроет страницу, не которой можно будет указать сведения о процессе подтверждения.

- 2 Если вы хотите использовать параметры ранее сохраненного запроса как основу для нового запроса, щелкните *Использовать сохраненный запрос*. См. дополнительные сведения: [Раздел 21.6.7, "Использование сохраненных запросов"](#) на стр. 339.
- 3 Введите отображаемую метку и описание запроса. См. дополнительные сведения: [Раздел 21.6.1, "Задание метки и описания запроса"](#) на стр. 333.
- 4 В списке *Проверить роли, назначенные для* выберите пользователей, чьи назначения следует проверять:
 - 4a Для дополнительного включения одного или нескольких пользователей выберите в раскрывающемся списке *Пользователь*.

Выберите пользователей, для которых в процессе подтверждения будут проверяться назначения ролей. Будет создан отчет, содержащий соответствующие назначения ролей для каждого пользователя и каждого члена выбранных групп, контейнеров и ролей.

Проверить роли, назначенные:*

Для выбора пользователей используйте *Выбор объектов*. *Выбор объектов* позволяет выбрать нескольких пользователей, отметив их флажками и нажав *Выбрать*.

Более подробную информацию о *Выборе объектов* см.: [Раздел 1.4.4, "Действия обычного пользователя"](#) на стр. 27.

- 4b Чтобы включить пользователей одной или нескольких групп, выберите в раскрывающемся списке *Группа*.
Используйте инструмент *Выбор объектов* для выбора групп. Инструмент *Выбор объектов* позволяет выбрать несколько групп, отметив их флажками и нажав *Выбрать*.
- 4c Чтобы включить пользователей одной или нескольких ролей, выберите в раскрывающемся списке *Роль*.

Для выбора ролей используйте *Выбор объектов*. *Выбор объектов* позволяет выбрать несколько ролей, отметив их флажками и нажав *Выбрать*.

- 4d** Для включения пользователей контейнера выберите в раскрывающемся списке *Контейнер*.

Используйте *Выбор объектов* для нахождения нужного контейнера, затем щелкните контейнер, чтобы выбрать его.

Если Вы хотите, чтобы отчет о назначении пользователей включал всех пользователей из выбранных субконтейнеров, необходимо установить флажок *Включить всех пользователей субконтейнеров*, расположенный внизу списка выбранных элементов. Флажок *Включить всех пользователей из субконтейнеров* показывается только тогда, когда выбран *Субконтейнер* из выпадающего списка. Однако параметр *Включить всех пользователей из субконтейнеров* можно изменить без необходимости удаления и добавления ранее выбранных контейнеров.

Для запуска процесса подтверждения необходимо выбрать хотя бы одного пользователя, группу, роль или контейнер. Однако для сохранения запроса выбор пользователя, группы, роли или контейнера необязателен.

- 5** В поле *Подтвердители* укажите пользователей, группы и роли, которые станут подтвердителями для данного процесса. Дополнительные сведения см.: [Раздел 21.6.2, "Определение подтвердителей" на стр. 334](#).

Для запуска процесса подтверждения необходимо выбрать хотя бы одного пользователя, группу или роль. Однако для сохранения запроса выбор подтвердителя не обязателен.

- 6** Укажите срок завершения процесса подтверждения. См. дополнительные сведения: [Раздел 21.6.3, "Задание сроков исполнения" на стр. 335](#).

- 7** В поле *Языки отчетов* нажмите кнопку *Добавить язык*, чтобы указать, какие языки вы хотели бы использовать для отчетов, создаваемых для процесса подтверждения. Можно задать языковые настройки по умолчанию, выбрав в раскрывающемся списке *Языковые настройки по умолчанию*. Затем выберите языки, которые хотите включить, и нажмите *ОК*.

При инициировании процесса подтверждения назначения пользователей приложение User Application создает набор локализованных отчетов для просмотра подтвердителями. Эти отчеты предоставляют одни и те же данные на одном или нескольких языках. Они создаются в момент передачи запроса, чтобы гарантировать, что все подтвердители увидят одинаковый набор данных. Можно задать набор языков для формирования отчетов, которые будут созданы и сохранены для данного процесса подтверждения. Когда подтвердитель выбирает для просмотра задачу подтверждения, система показывает отчет на языке, соответствующем языковым предпочтениям подтвердителя (или языковым настройкам средства просмотра, если у подтвердителя нет предпочтений). Если для данных языковых настроек нет локализованного отчета, приложение User Application показывает отчет, использующий языковые настройки по умолчанию.

- 8** Определите параметры формы подтверждения. См. дополнительные сведения: [Раздел 21.6.4, "Определение формы для подтверждения" на стр. 335](#).

- 9 Передайте запрос. См. дополнительные сведения: [Раздел 21.6.5, "Отправка запроса на подтверждение"](#) на стр. 337.
- 10 Чтобы сохранить данные, связанные с запросом для процесса подтверждения (например, значения параметров и данные формы), вы можете нажать *Сохранить параметры запроса*. См. дополнительные сведения: [Раздел 21.6.6, "Сохранение сведений о запросе"](#) на стр. 338.

22.6 Проверка состояния ваших запросов на подтверждение

Действие *Просмотр состояния запроса на подтверждение* позволяет узнать состояние ваших запросов на подтверждение. Кроме того, оно дает возможность увидеть в подробностях состояние каждого рабочего процесса, начатого для запроса, и при необходимости отозвать один или несколько работающих процессов.

Действие *Просмотр состояния запроса на подтверждение* показывает все запросы на подтверждение, включая те, которые инициализируются, работают, завершены или в которых возникли ошибки.

User Application не устанавливает никаких ограничений на то, что может видеть администратор соответствия на странице "Просмотр состояния запроса подтверждения". Эта роль дает разрешение на доступ к информации обо всех запросах подтверждения.

Для просмотра состояния своих запросов на подтверждение выполните следующие действия:

- 1 Выберите *Просмотр состояния запросов на подтверждение* в списке действий *Запросы на подтверждение*.

Приложение User Application покажет текущее состояние всех запросов на подтверждение.

Отображаемое имя	Запрошено	Тип подтверждения	Состояние	Дата запроса	Предельный срок
Профиль пользователя - По умолчанию	main administrator	Профиль пользователя	Выполняется	20.06.2008	27.06.2008
Профиль пользователя - По умолчанию	main administrator	Профиль пользователя	Выполняется	20.06.2008	27.06.2008
Профиль пользователя - По умолчанию	main administrator	Профиль пользователя	Выполняется	20.06.2008	27.06.2008
Нарушение SoD - По умолчанию	main administrator	Нарушение SoD	Выполняется	20.06.2008	27.06.2008
Назначение ролей - по умолчанию	main administrator	Назначение роли	Выполняется	19.06.2008	

Столбцы списка запросов на подтверждение описаны ниже:

- ♦ В столбце *Отображаемая метка* указано имя процесса подтверждения, заданное для данного запроса. Щелкнув отображаемое имя процесса, можно просмотреть подробные сведения о состоянии запроса.
- ♦ В столбце *Инициатор запроса* указано имя пользователя, сделавшего запрос.
- ♦ Столбец *Тип подтверждения* показывает, к какому типу относится данный процесс подтверждения. Тип определяет, какие виды сведений подтверждает данный процесс, а именно:

Тип подтверждения	Описание
Профиль пользователя	Показывает, что данный процесс предназначен для того, чтобы гарантировать точность сведений о профиле пользователя. Чтобы инициировать процесс такого типа, администратору соответствия необходимо использовать действие <i>Запросить процесс подтверждения профиля пользователя</i> .
Нарушение SoD	Показывает, что данный процесс предназначен для обеспечения точности определения исключений и нарушений разделения обязанностей. Чтобы инициировать процесс такого типа, администратору соответствия необходимо использовать действие <i>Запросить процесс подтверждения нарушений разделения обязанностей</i> .
Назначение роли	Показывает, что данный процесс предназначен для того, чтобы гарантировать правильный доступ пользователей к ресурсам, информации или системам, путем подтверждения, что для каждой роли правильно назначен пользователь. Чтобы инициировать процесс такого типа, администратору соответствия необходимо использовать действие <i>Запросить процесс подтверждения назначения роли</i> .
Назначение пользователей	Показывает, что данный процесс предназначен для того, чтобы гарантировать правильный доступ пользователей к ресурсам, информации или системам, путем подтверждения, что для каждого пользователя правильно назначена роль. Чтобы инициировать процесс такого типа, администратору соответствия необходимо использовать действие <i>Обязательный процесс подтверждения назначения пользователя</i> .

- ♦ Столбец *Состояние* показывает состояние запроса, как и значок, являющийся визуальным индикатором состояния. Можно выбрать состояние в раскрывающемся списке *Состояние* и нажать *Фильтр*, чтобы ограничить результаты поиска запросами с конкретным статусом:

Состояние	Описание
Инициализация	Показывает, что данный запрос является новым и только что запущен.
Запущен	Показывает, что запрос находится в процессе обработки.
Завершен	Показывает, что все подтверждающие ответили (или отдельные процессы были отменены администратором соответствия) и обработка запроса завершена.

Состояние	Описание
Ошибка	Указывает на ошибку, возникшую в процессе обработки. Подробное сообщение об ошибке предоставления доступа записывается в журнал трассировки или аудита, если один из них активен. Если возникла ошибка, проверьте журнал трассировки или аудита, чтобы узнать, не идет ли при этом речь о серьезной проблеме, требующей решения.

- ♦ В столбце *Дата запроса* показывается дата выдачи запроса.
- ♦ В столбце *Срок исполнения* указана дата, к которой должны быть завершены все процессы, связанные с данным запросом. Если столбец пустой, запрос не имеет срока исполнения.

2 Список запросов можно отфильтровать следующим образом:

2a Чтобы просмотреть только те запросы, имена которых начинаются с конкретной строки символов, обратитесь к "**Фильтрация данных**" на стр. 31 на сведениями о том, что следует ввести в поле *Отображаемая метка*.

2b Для просмотра только запросов конкретного типа выберите тип в раскрывающемся списке *Тип подтверждения*.

2c Чтобы просмотреть те запросы на подтверждение назначения ролей, которые находятся в конкретном состоянии, выберите состояние в раскрывающемся списке *Состояние*.

Состояние	Описание
Все	В выборку будут включены все запросы.
Инициализация	Включает запросы, которые только что запущены.
Запущен	Отображаются запросы, которые были запущены и на данный момент обрабатываются.
Завершен	Включает запросы, на которые ответили все подтверждающие (или отдельные процессы были отменены администратором соответствия) и обработка которых завершена.
Ошибка	Запросы, окончившиеся ошибками.

2d Чтобы применить к отображаемым результатам указанные Вами критерии фильтра, нажмите кнопку *Фильтр*.

2e Для очистки текущих указанных критериев фильтра нажмите кнопку *Сброс*.

3 Для поиска по номеру подтверждения, который создается при первой передаче запроса, введите номер в поле *Номер подтверждения* и нажмите *Поиск*.

Поле *Номер подтверждения* может содержать 255 символов: это максимально допустимое значение для номера подтверждения.

- 4 Чтобы задать максимальное число запросов, отображаемых на каждой странице, выберите нужное число в раскрывающемся списке *Максимальное число строк на странице*.
- 5 Чтобы отсортировать список запросов, щелкните заголовок столбца, содержащего данные для сортировки.
- 6 Чтобы увидеть подробное описание конкретного запроса, щелкните имя в столбце *Отображаемая метка* и прокрутите вниз, чтобы увидеть группу элементов управления *Подробные сведения о запросе*.

ПРИМЕЧАНИЕ. Если запрос находится в состоянии "Инициализация", поле *Отображаемая метка* недоступно, т.к. нельзя просмотреть сведения об инициализируемом запросе.

Сведения о запросе

Выбранный запрос процесса: Назначение ролей - по умолчанию
 Описание запроса процесса: Назначение ролей - по умолчанию
 Номер подтверждения: 2adb854ee2f140aab5a09c26483ad2c

Состояние: Выполняется Предельный срок: Бессрочно
 Дата запроса: 19.06.2008 08:26:55 Запрашивающий: main administrator

Число связанных процессов: 1
 Выполняющиеся процессы: 1 Завершенные процессы: 0 Прекращенные процессы: 0

Результаты подтверждения
 Ответы 'Да': 0 Ответы 'Нет': 0 Действие не выполнялось: 1

Просмотр сведений формы подтверждения

Фильтр по: Результат подтверждения: Состояние процесса:

Выбрать: Максимум строк на странице:

Подтверждающий	Дата завершения	Состояние процесса	Результат подтверждения
<input type="checkbox"/> main administrator		Запущен	Действие не выполнялось:

Выбрать:

Столбец *Подтверждающий* в группе полей *Сведения о запросе* показывает каждому подтверждающему значок, указывающий на то, является ли подтверждающий пользователем, группой или ролью. Кроме показа информации, уже выведенной в кратких сведениях, группа элементов *Сведения о запросе* показывает сведения о состоянии всех процессов, связанных с данным запросом.

- ♦ Раздел *Число связанных процессов* сообщает общее количество процессов, число запущенных, завершенных и прекращенных процессов.

- ♦ Раздел *Результаты подтверждения* предоставляет данные о том, как ответили подтвердители:

Данные	Описание
Ответы "Да"	Показывает общее число подтвердителей, давших положительные ответы на вопрос о подтверждении. ПРИМЕЧАНИЕ. Текст положительного ответа по умолчанию— <i>Да</i> . Однако этот текст можно изменить. Если текст изменен, имя поля также меняется.
Ответы "Нет"	Показывает общее число подтвердителей, давших отрицательные ответы на вопрос о подтверждении. ПРИМЕЧАНИЕ. Текст отрицательного ответа по умолчанию— <i>Нет</i> . Однако этот текст можно изменить. Если текст был изменен, имя поля также изменится.
Действий не было	Показывает общее число подтвердителей, которые еще не ответили в процессе подтверждения. В сумме "Действие не выполнялось" учитываются также все подтверждающие, никогда не отвечавшие на запросы, в связи с чем процессы были завершены по истечении времени ожидания или отменены администратором соответствия.

- 6а** Для просмотра подробных сведений о форме конкретного запроса нажмите *Просмотр подробных сведений о форме подтверждения*.

Сведения о запросе

Выбранный запрос процесса: Назначение ролей - по умолчанию
 Описание запроса процесса: Назначение ролей - по умолчанию
 Номер подтверждения: 2adb854ee2f140aab5a09cf26483ad2c

Состояние: Выполняется Предельный срок: Бессрочно
 Дата запроса: 19.06.2008 08:26:55 Запрашивающий: main administrator

Число связанных процессов: 1
 Выполняющиеся процессы: 1 Завершенные процессы: 0 Прекращенные процессы: 0

Результаты подтверждения
 Ответы 'Да': 0 Ответы 'Нет': 0 Действие не выполнялось: 1

[Просмотр сведений формы подтверждения](#)

Фильтр по: Результат подтверждения: Состояние процесса:

Максимум строк на странице:

Выбрать: Все или Нет

Подтверждающий	Дата завершения	Состояние процесса	Результат подтверждения
<input type="checkbox"/> main administrator		Запущен	Действие не выполнялось:

Выбрать: Все или Нет

Подробные сведения о форме для процесса подтверждения содержат информацию того типа, который предназначен для просмотра подтвердителями. Подробные сведения о форме меняются в зависимости от того, к какому типу относится запрос на подтверждение: Профиль пользователя, Нарушения SoD или Назначение ролей.

Чтобы скрыть сведения о форме, щелкните *Подробные сведения о форме подтверждения* вверху группы сведений о форме.

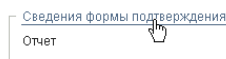

Чтобы узнать больше о просмотре сведений о форме, которые могут просматриваться подтвердителями при рассмотрении задачи рабочего процесса, см. [Раздел 10.1.4, "Требование задачи" на стр. 146.](#)

6b Список процессов можно отфильтровать следующим образом:

6b1 Чтобы просмотреть только процессы, давшие конкретный результат, выберите результат в раскрывающемся списке *Результат подтверждения*.

Результат	Описание
Все	Включает все процессы.
Да	Включает только те процессы, для которых подтвердитель ответил положительно.
Нет	Включает только те процессы, для которых подтвердитель дал отрицательный ответ.
Неизвестно	Включает только те процессы, для которых не было выполнено никаких действий. Фильтр "Неизвестно" также включает все процессы, для которых подтверждающие никогда не отвечали, и процессы были завершены по истечении периода или отозваны администратором соответствия.

6b2 Чтобы просмотреть процессы с конкретным состоянием, выберите состояние в раскрывающемся списке *Состояние процесса*.

Состояние	Описание
Все	Включает все процессы.
Запущен	Включает процессы, которые были начаты и в настоящее время продолжаются.
Прекращен	Включает процессы, которые были отозваны или прекращены.
Завершен	Включает процессы, для которых подтвердитель дал ответ или которые были завершены по истечении срока.

6b3 Чтобы применить к отображаемым результатам указанные Вами критерии фильтра, нажмите кнопку *Фильтр*.

6b4 Для очистки текущих указанных критериев фильтра нажмите кнопку *Сброс*.

6c Чтобы установить максимальное число процессов, показываемых на каждой странице, выберите число в раскрывающемся списке *Максимальное число строк на страницу*.

6d Для проверки состояния конкретного подтвердителя, посмотрите на значение столбца *Состояние процесса* для данного подтвердителя.

Поле *Состояние процесса* показывает состояние процесса, как и значок состояния. Значок предоставляет удобный способ быстрого просмотра состояния. В таблице ниже описаны коды состояний:

Состояние	Описание
Запущен	Процесс, который был начат и выполняется в настоящее время.
Прекращен	Процесс был отозван на странице просмотра состояния запросов на подтверждение или прекращен iManager.
Завершен	Все подтвердители ответили и обработка была выполнена для каждого рабочего процесса, назначенного подтвердителю. Состояние "Выполнен" объединяет процессы, для которых подтвердители ответили, как и процессы, завершённые по истечении срока.

6e Чтобы отозвать один или несколько процессов, выберите подтвердителей и щелкните *Отозвать выбранные процессы*. Если вы хотите отозвать все процессы, нажмите *Все*. Чтобы отменить выбор процессов, нажмите *Ни одного*.

Если процесс был завершен или прекращен, флажок *Отозвать выбранные процессы* недоступен. Если состояние запроса высокого уровня — "Выполнен" или "Ошибка", кнопка *Отозвать выбранные процессы* не появится.